



MEMÒRIA ACADÈMICA  
DE LA UNIVERSITAT DE LLEIDA  
2005/2006



# ÍNDIX

<b>Presentació</b>	<b>5</b>	<b>Comunitat universitària</b>	<b>73</b>
<b>Òrgans de govern i representació</b>	<b>7</b>	Estudiantat	75
Equip de Govern	9	Personal acadèmic	89
Claustre	10	Personal d'administració i serveis	93
Junta Consultiva	15	<b>Docència</b>	<b>97</b>
Consell Social	15	Estudis de primer i segon cicle	99
Sindicatura de Greuges	21	Estudis de primer cicle	103
Consell de l'Estudiantat	22	Itinerari curricular conjunt	107
<b>Centres i departaments</b>	<b>25</b>	Centres adscrits	108
Centres docents	27	Estudis de tercer cicle	109
Departaments universitaris	43	<b>Recerca i transferència tecnològica</b>	<b>115</b>
Instituts i ens consorciats	47	La recerca a la UdL durant el curs 2005-2006	117
Centres adscrits	52	Actuacions en l'àmbit de la planificació i el suport a la recerca i transferència de coneixement	117
<b>Infraestructures</b>	<b>61</b>	Grups de recerca de la Universitat de Lleida	117
<b>Qualitat i planificació</b>	<b>65</b>	Serveis Científicotècnics	122
Avaluació	67	Oficina de Suport a la R+D+I	130
Planificació	69	<b>Projecció de la Universitat</b>	<b>133</b>
Promoció de la cultura corporativa de qualitat	70	Oficina de Relacions Internacionals	135
		Interacció amb la societat	152

<b>Serveis universitaris</b>	<b>165</b>
Servei de Biblioteca i Documentació	167
Àrea de Sistemes d'Informació i Comunicacions	186
Servei de Publicacions	186
Servei d'Extensió Universitària	187
Servei d'Esports	191
Servei Lingüístic	192
Servei de Prevenció de Riscos Laborals	193
<b>Gestió econòmica</b>	<b>197</b>

## Presentació

Un any més posem al vostre abast el balanç del curs acadèmic passat per mitjà de la Memòria acadèmica. Més enllà, però, de la presentació d'unes dades, el conjunt d'aquesta publicació ens brinda una nova oportunitat d'explicar a la comunitat universitària i a la societat en general quin ha estat el treball que hem dut a terme durant els últims dotze mesos, complint, d'aquesta manera, amb l'obligació que tenen totes les institucions públiques de retre compte a la societat de la gestió dels recursos que els atorga per dur a terme la missió que els ha estat encomanada, que en el nostre cas no és altra que contribuir a la creació, la conservació i la transmissió del coneixement.

Durant el curs 2005-06 la Universitat de Lleida ha continuat tirant endavant amb il·lusió el seu projecte col·lectiu de ser una universitat de qualitat i de referència des de tots els punts de vista, i un bon exemple d'aquesta voluntat és l'aprovació del Pla Estratègic de la Universitat, amb el suport tant del Consell de Govern com del Claustre. El Pla Estratègic es presenta com una eina essencial per al futur immediat de la nostra universitat que defineix els objectius globals de la institució per als propers anys i l'establiment dels mecanismes adients per aconseguir-los.

En docència, cal destacar la posada en marxa de tres noves titulacions —Arquitectura Tècnica, Biotecnologia i Nutrició Humana i Dietètica—, així com la primera edició del màster oficial en Sanitat i Producció Porcina concedit pel DURSI, el qual ja s'ha impartit seguint els criteris de Bolonya (la nostra universitat ha estat l'única a tot l'Estat autoritzada a fer-ho). Juntament amb aquest estudis, durant el curs 2005-06 i dins del marc de les directrius marcades per la convergència de l'espai europeu d'ensenyament superior, s'ha dissenyat el mapa de postgraus de la UdL, s'ha fet l'oferta corresponent als màsters oficials per al proper curs 2006-07 i s'ha dissenyat una proposta de màsters amb l'horitzó posat en l'any 2010.

Els resultats obtinguts per la UdL en l'àmbit de la recerca durant el curs 2005-06 pel que fa a projectes del Plan Nacional de I+D+I, font principal de fons per a la recerca de les universitats, es poden considerar satisfactoris. S'ha aconseguit un percentatge d'èxit del 56%, lleugerament superior a la mitjana estatal, situada al voltant del 53%. A més, cal destacar la consecució del primer ajut per al Parc Científic i Tecnològic i l'ajut del CIDEM que ha permès crear a la Universitat el Trampolí Tecnològic, el qual ha de donar un impuls a la transferència del coneixement i a la creació d'empreses des de la mateixa universitat. Amb la voluntat de donar un major impuls a les activitats de recerca del personal investigador de la UdL, durant aquest curs acadèmic s'ha creat una nova estructura per als serveis científicotècnics i s'ha aprovat la normativa de creació de centres de recerca propis. Totes aquestes i altres accions han tingut el seu colofó amb la signatura, el passat 19 de juliol, del Conveni Marc per a l'impuls del R+D+I.

Una menció especial mereixen en aquesta memòria les accions dirigides als membres de la comunitat universitària. En aquest sentit, cal destacar la realització, després de molts anys, de les primeres fases de promoció del personal d'administració i serveis, la convocatòria de diversos processos de selecció de PAS laboral i funcionari i l'increment de la dotació del fons social. Pel que fa referència al personal acadèmic, són especialment destacables les diverses convocatòries públiques de places de professorat dirigides principalment a donar suport a les tasques acadèmiques que s'han de desenvolupar en les noves titulacions. Finalment, dins de les accions dirigides al col·lectiu d'estudiants, cal destacar novament l'increment en la dotació pressupostària destinada als programes de mobilitat, així com les accions dirigides a afavorir la promoció de projectes de doble titulació.

En l'àmbit de les noves tecnologies, i continuant la tasca desenvolupada al llarg dels darrers anys amb vista a esdevenir una universitat tecnològicament avançada, s'ha posat en marxa la xarxa sense fil (Wi-Fi) a tots els campus de la UdL i s'ha desenvolupat el projecte PortàTIC, que ha facilitat l'accés a les noves tecnologies a un nombre importat de membres de la comunitat universitària.

Pel que fa a les accions dirigides a la projecció exterior de la UdL, conscients com som de la necessària interacció que ha d'existir amb el món que ens envolta, entre d'altres accions es poden mencionar l'organització d'un homenatge al doctor Joan Oró, el desenvolupament de diferents programes de cooperació, l'organització de les aules de la gent gran o la signatura de convenis de col·laboració amb diverses institucions culturals, com ara l'Institut de Teatre o l'Observatori de la Llengua Catalana. Cal destacar també l'aprovació d'un nou títol propi no professionalitzador per a adults que, sota la denominació de Programa Sènior, vol facilitar l'accés a ensenyaments d'un cert nivell universitari a persones adultes sense titulació prèvia.

La relació d'activitats que es recullen en aquesta presentació, a més d'avançar alguns dels projectes que s'han dut a terme durant el curs 2005-06 i que trobareu desenvolupats en les pàgines següents, vol fer partícips els lectors de l'entusiasme i la intensitat amb què han treballat al llarg dels darrers tres-cents seixanta-cinc dies, tant individualment com col·lectivament, tots els membres de la comunitat universitària, als quals cal agrair i reconèixer la feina desenvolupada.





# ÒRGANS DE GOVERN I REPRESENTACIÓ





## **EQUIP DE GOVERN**

### **Rector**

Dr. Joan Viñas Salas

### **Secretària General**

Dra. Ana M. Romero Burillo

### **Gerent**

Sr. Josep M. Sentís Suñé

### **Vicerector de Professorat**

Dr. Joan Ramon Rosell Polo

### **Vicerector d'Activitats Culturals i Projectió Universitària**

Dr. Jaume Barrull Pelegrí

### **Vicerector de Recerca i Innovació**

Dr. Ramon Canela Garayoa

### **Vicerector d'Infraestructures i Tecnologies de la Informació**

Dr. César Fernández Camón

### **Vicerector de Qualitat i Planificació**

Dr. Joan Prat Corominas

### **Vicerectora de Docència**

Dra. Isabel del Arco Bravo

### **Vicerector d'Estudiantat**

Dr. Xavier Gómez Arbonés

### **Vicerectora de Relacions Internacionals i Cooperació**

Dra. Carme Figuerola Cabrol

### **Coordinadors i coordinadores**

#### **Coordinadora d'Economia**

Dra. Maria Farré Perdiguera

## *Adjunts i adjuntes*

### **Docència**

Sr. Oriol Rebull Jornet (fins al 30/6/06)

Sr. Xavier Aguilar Muñoz (des de l'1/7/06)

Sra. Carme Farré Vidal (fins al 31/7/05)

Dra. Rosario Fanlo Domínguez (fins al 31/10/05)

Dra. Neus Vila Rubio

### **Estudiantat**

Sr. Josep Maria Romero Gómez

### **Infraestructures i Tecnologies de la Informació**

Sr. Albert Roca Álvarez

Sr. Javier Arántegui Jiménez

### **Qualitat i Planificació**

Dr. Josep M. Cots Caimons

### **Professorat**

Dr. Carles Capdevila Marqués

### **Recerca i Innovació**

Dra. Elisa Cabiscol Català

Dr. Jordi Garreta Bochaca

Dr. Jordi Martí Hennberg (fins al 15/2/06)

Dr. Albert Turull Rubinat (des del 16/2/06)

### **Accés a la universitat**

Dr. Joan Ribera Calvet (a partir de l'1/01/05)

## *Altres càrrecs*

### **Vicegerent**

Sr. Francisco Peralta Saguer

### **Director Fundació Universitat de Lleida**

Dr. Joan Busqueta Riu

## CLAUSTRE

### Claustre General

#### Membres del Claustre

##### Membres nats

Dr. Joan Viñas Salas  
Dra. Isabel del Arco Bravo  
Dr. Jaume Barrull Pelegrí  
Dr. Ramon Canela Garayoa  
Dr. César Fernández Camón  
Dr. Joan Prat Corominas  
Dr. Joan R. Rosell Polo  
Dra. Ana María Romero Burillo  
Sr. Josep M. Sentís Suñé

##### Deganats i direccions de centre

Dra. M. Àngels Basells Bailón  
Dr. Ferran Badia Pascual (des del 9/10/05)  
Dr. Xavier Chavarriga Soriano (fins al 8/10/05)  
Dr. Emili Junyent Sánchez  
Dr. Antonio Michelena Bárcena  
Sra. Carmen Nuin Orrio  
Dra. Agnès Pardell Veà  
Dr. Àngel Rodríguez Pozo

##### Direccions de departament i d'institut

Dr. Eduardo Angulo Asensio  
Dr. Joan Baró Llinàs  
Dr. Xavier Carrera Farran  
Dr. Joan Cecília Averós  
Dr. Ramon Colell Brunet  
Dr. Roberto Fernández Díaz  
Dr. José Luis Gallizo Larraz  
Dr. Joan Ganau Casas  
Dr. Miquel Llorca Marqués  
Dr. Enric Llurda Gimenez  
Dra. Olga Martín Belloso

Dr. Xavier Masià Costa (fins al 25/1/06)  
Dra. Ana M. Pelacho  
Dr. Pedro J. Pérez García  
Dr. Luís Pérez Ruiz  
Dr. Xavier Pons Domènech  
Dr. Jaume Puy Llorens  
Dr. Josep M. Reñé Espinet  
Dra. Núria Sala Martí (del 17/10/05 fins al 15/2/06)  
Dr. Pere Solà Solé  
Dr. Francisco Solsona Tehas  
Dr. Albert Sorribas Tello  
Dr. Jordi Suils Subirà (des del 26/1/06)  
Dr. Josep M. Tamarit Sumalla  
Dr. Antoni Vaquer Aloy  
Dr. Enric Vicedo Rius  
Dra. Pilar Vinuesa Vilella  
Dr. Rafael Allepuz Capdevila  
Sr. Josep M. Arrufat Gassió  
Sr. Javier de Castro Fresnadillo

#### Claustrals electes

##### Personal acadèmic

##### *Personal acadèmic funcionari doctor*

Dr. Ramon Albajes García  
Dr. Martí Aldea Malo  
Dra. M. Teresa Alsinet Bernadó  
Dra. M. Teresa Areces Piñol  
Dr. Àlvaro Aunós Gómez  
Dr. José Balasch Solanes  
Dra. Mercè Balcells Fluvia  
Dr. Javier Barragan Fernández  
Dr. Ramon Batalla Villanueva  
Dr. Joan Biscarri Gassió  
Dr. Antoni Blanc Altemir  
Dr. Víctor Breton Solo de Zaldivar  
Dra. Manuel Bureu Ramos  
Dr. Jesús Burqueño Rivero  
Dr. Joan Busqueta Riu  
Dra. M. Àngels Cabases Piqué  
Dr. Jordi Caldero Pardo

Dr. Carlos Cantero Martínez  
Dr. Carles Capdevila Marqués  
Dra. Mercè Castillo  
Dr. Manuel Cerezo Magan  
Dr. Antoni Colom Gorgues  
Dr. Josep M. Cots Caimons  
Dra. Matilde Eizaguirre Altuna  
Dr. Pere Enciso Rodríguez  
Dr. Josep E. Esquerda Colell  
Dra. Assumpta Estrada Roca  
Dra. Mariona Farré Perdiguier  
Dra. Elvira Fernández Giraldez  
Dr. Francisco Fité Llevot  
Dr. José Juan Galceran Nogués  
Dr. Jordi Garreta Bochaca  
Dr. Josep Gelonch Anyé  
Dra. Anna Gené Duch  
Dr. Pere Godoy García  
Dr. Xavier Gómez Arbonés  
Dr. Enric Herrero Perpiñán  
Dr. Àngel Huguet Canalis  
Dr. Albert Ibarz Ribas  
Dra. Maria Antònia Jarné Mòdol  
Dr. Francisco Juárez Rubio (des del 9/2/06)  
Dr. Manuel Lladonosa Vall-Llebrera  
Dr. Jaume Lloveras Vilamanya  
Dr. Jesús Lorés Vidal  
Dr. Felip Mañá Seres  
Dr. Jordi Martí Henneberg  
Dr. José A. Martínez Casasnovas  
Dr. Xavier Masià Costa (des del 26/1/06)  
Dra. Amparo Miñambres Abad  
Dra. Conxita Mir Curcó  
Dr. Joaquim Monserrat Viscarri  
Dr. Josep Moreno Gené  
Dra. M. José Motilva Casado  
Dr. Reinald Pamplona Gras  
Dr. Juan Pemán Gavín  
Dra. M. Teresa Peralta Escuer  
Dra. Manuela Pifarré Turmo  
Dra. M. Carmen Piñol Felis  
Dr. Jaume Pont Ibañez  
Dr. Jordi Recasens Guinjuan

Dr. Joan Ribera Calvet  
Dr. Ignacio Romagosa Clariana  
Dra. M. Paz Romero Fabregat  
Dr. Joaquim Ros Salvador  
Dr. Manuel Ruiz Gonzalez (des del 9/2/06)  
Dr. Pere Sabaté Prats (fins al 8/2/06)  
Dra. Núria Sala Martí  
Dra. M. Mercedes Sala Ríos  
Dr. Ramon Saladrigues Solé (fins al 8/2/06)  
Dr. Vicente Sanchís Almenara (des del 18/10/05 fins 15/2/06)  
Dr. Alberto Sans Badia  
Dra. Àngels Santa Bañeres  
Dr. Delfí Sanuy Castells  
Dr. Ramon Sistac Vicen  
Dra. Rosa M. Soler Tatche  
Dr. Jordi Suils Subirà (fins al 25/1/06)  
Dra. Rosa M. Teira Esmatges  
Dr. Xavier Terrado Pablo  
Dra. M. Dolors Toldrà Roca  
Dr. Marc Tor Naudi  
Dr. Francisco Tovar Blanco  
Dr. Albert Turull Rubinat  
Dra. Cristina Vega García  
Dra. Concepció Vendrell Serés  
Dr. Amadeu Viana San Andrès  
Dr. Frederic Vilà Tornos  
Dra. M. Josep Vilalta Escobar  
Dra. Carolina Villacampa Estiarte  
Dr. Daniel Villalba Mata  
Dr. Josep M. Villar Mir  
Dr. Jordi Voltas Velasco

*Resta de personal acadèmic*

Sra. Lourdes Armengol Castells  
Sra. Marisè Astudillo Pombo  
Dr. Jaume Baró Aylon  
Sr. Xavier Burrial Sancho  
Dr. Daniel Casado González  
Dr. César Cierco Siera  
Dr. Eduard Cristóbal Fransi  
Sr. Josep Dalmases Mestre

Dra. M. Àngels de la Torre Ruiz  
Sra. Núria Montserrat Farré Barril  
Sr. Àlvaro Fernàndez Serrano  
Sra. M. José Gros Ezquerra  
Sra. Pilar Jürschik Jiménez  
Dra. Núria Llevot Calvet  
Dra. Carmen López Alonso  
Dra. Sònia Marín Sillué  
Sra. M. Teresa Mora Vilardosa  
Dr. Jaume Ribalta Haro  
Dra. Salomé Ribes Amorós  
Dr. Josep M. Ribó Balust  
Sr. Joan Roca Enrich  
Dr. Jaume Roca Vallespí  
Dr. Manuel Sánchez de la Torre  
Sr. Francisca Sanvicen Torné  
Dr. Santiago Saura Martínez de Toda  
Dr. Jordi Tamarit Sumalla  
Sra. Teresa Torner Benet  
Dr. Joan Torres Puig-Gros  
Sr. Jorge Vilaret Vilar

### Estudiantat

Sr. Javier Aguilar Muñoz  
Sra. Núria Alòs Colomer  
Sr. Jordi Altisent Buira  
Sr. Isaac Amézaga Saumell  
Sra. M. Antonia Argelich Gutiérrez  
Sra. Cristina Baitg Rosó  
Sr. Artur Barceló Tortella  
Sra. Núria Bech Padrosa  
Sra. Eva Berenguer Monclús  
Sra. Anna Borrego Claveria  
Sra. Judit Capel Safont  
Sr. Mario Carrillo Salagre  
Sr. Ramon Casals Gasia  
Sra. Emília Castellana Rufat  
Sr. Héctor Climent Antolí  
Sr. Jaume-Edmon Cruset Tonietti  
Sr. Eduardo De la Cruz Martínez

Sra. Laia Escuer Marco  
Sr. Santi Fernández Lorente  
Sra. Maria Pilar Fernández Lorente  
Sra. Alina Franco Asnà  
Sr. Manel García Claramunt  
Sra. Ivette García Secall  
Sra. Ariadna Gasol Cudós  
Sr. Jordi Grau San Martín  
Sr. Roger Jaimejuan Bonastre  
Sr. Daniel Lloret Nasarre  
Sr. Miguel Macías Novau  
Sra. Aina Marqués Munar  
Sra. Neus Martí Llurba  
Sra. Mireia Martínez Albertín  
Sra. Marta Martínez Serra  
Sr. Guillem Mas Santacreu  
Sr. Xavier Millà Rufach  
Sr. David Moral Mir  
Sra. Elena Mur Cacucho  
Sr. Robert Nisarre Sampedro  
Sr. Jordi Noro Peñaranda  
Sra. Meritxell Nus Gallart  
Sr. Xavier Oriol Granado  
Sr. Eduard Orteu Navés  
Sra. Inés Ortiz Catala  
Sr. Marc Padilla Parellada  
Sra. Daisy Pellicer Val  
Sra. Sílvia Perelló Márquez (fins al 17/1/06)  
Sr. Sebastian Plaza Aguilà  
Sra. Carme Prunera Sas  
Sr. Gerard Raimat Ferrando  
Sr. Oriol Rebull Jornet  
Sr. Ramon Riera Tatché  
Sr. Josep M. Romero Gómez  
Sr. Xavier Roqué Prat  
Sr. Albert Ros Simón  
Sra. Anna Salvia Martí  
Sr. Joan Carles Sánchez Recio  
Sra. Núria Sendra Fenollar  
Sr. Javier Sierra Pierna  
Sra. Núria Simon Bartomeus  
Sra. Cheryl Terés Castillo

Sra. Jerònia Trobat Sbert (fins al 19/10/05)  
Sra. Maria Blanca Vielba Pardo  
Sra. Laura Villena Cucho  
Sr. Andrès Villora López

### **Personal d'Administració i Serveis**

#### **Pas funcionari**

Sra. Joana Bové Barberà  
Sr. Joaquim Erta Borrego  
Sr. David Garrido Santiago  
Sr. Carles Giné Janer  
Sra. Blanca Guilera Lladós  
Sra. Montserrat Pifarré Biosca  
Sra. Isabel Ros Gorné  
Sra. M. Pilar Sánchez Alandí  
Sra. Encarni Santiago López  
Sra. Margarida Serveto Puig  
Sra. Magda Torrelles Porqueres  
Sra. Emília Vilalta Penella

#### **Pas laboral**

Sra. Corrie Allaert Vandevenne  
Sra. Fermina Berzosa Fernández  
Sr. Francesc Català Alós  
Sr. Josep Jaume Grau Morrerres  
Sr. Adolf Izquierdo Borràs  
Sra. Marisol Jané Maties  
Sra. Teresa Piñol Porqueres  
Sra. Carmen Prats Darder  
Sr. Josep Rodríguez Tolosa  
Sr. Xavier Rodríguez Vila

## **CONSELL DE GOVERN**

### **Membres del Consell de Govern**

#### **Membres nats**

Dr. Joan Viñas Salas. Rector  
Dra. Ana Maria Romero Burillo. Secretària general  
Sr. Josep M. Sentís Suñé. Gerent

#### **Membres elegits pel Claustre (40%)**

##### **Personal acadèmic**

Dr. Ramon Albajes García. ETSEA  
Dr. Joan Busqueta Riu. Facultat de Lletres  
Dra. Ana Gené Duch, Facultat de Ciències de l'Educació  
Dr. Reinald Pamplona Gras. Facultat de Medicina  
Dra. Teresa Areces Piñol. Facultat de Dret i Economia  
Dr. Francesc Solsona Tehas. E. U. Politècnica  
Dr. Eduard Cristóbal Fransi. Facultat de Dret i Economia  
Sra. M. Pilar Jürschik Giménez. E. U. Infermeria

##### **Estudiantat**

Sr. Xavier Aguilar Muñoz. Facultat de Lletres  
Sr. Jordi Altisent Buirà. Escola Politècnica Superior  
Sr. Ramon Casal Gassia. Facultat de Dret i Economia  
Sr. Xavier Oriol Granado. Facultat de Ciències de l'Educació  
Sr. Oriol Rebull Jornet. Facultat de Ciències de l'Educació  
Sr. Josep Maria Romero Gómez. Escola Politècnica Superior  
Sr. Javier Sierra Pierna. Facultat de Dret i Economia

##### **Personal d'administració i serveis**

Sra. Fermina Berzosa PAS Laboral  
Sr. Francesc Català Alós. PAS laboral (des del 15/2/06)  
Sr. Joaquim Erta Borrego. PAS funcionari (des del 15/2/06)  
Sr. Carles Giné Janer. PAS funcionari (fins al 14/2/06)  
Sra. Marisol Jané Maties. PAS laboral (fin al 14/2/06)  
Sra. Isabel Ros Gorné. PAS funcionari

## **Membres elegits entre directors de departament i institut/ degans i directors d'escola (30%)**

### **Direccions de departament i institut**

Dr. Miquel Llorca Marqués. Director del Departament d'Enginyeria Agroforestal (fins al 20/3/06)

Dra. Ana M. Pelacho. Directora del Departament d'Hortofruticultura, Botànica i Jardineria (fins al 20/3/06)

Dr. Albert Sorribas Tello. Director del Departament de Ciències Mèdiques Bàsiques (fins al 20/3/06)

Dr. Xavier Pons Domènech. Director del Departament Producció Vegetal i Ciència Forestal

Dr. Antoni Vaquer Aloy. Director del Departament Dret Privat (fins al 20/3/06)

Dr. Jordi Domingo Coll. Director del Departament de Geografia i Sociologia (des de l'1/3/05 fins al 31/7/05)

Dr. Joan Ganau Casas. Director del Departament de Geografia i Sociologia (des del 1/8/05 fins al 20/3/06)

Dra. Pilar Vinuesa Vilella. Directora del Departament de Didàctiques Específiques (fins al 20/3/06)

Dr. Pere Solà Solé. Director del Departament de Filologia Clàssica, Francesa i Hispana (fins al 20/3/06)

Dr. Pedro J. Pérez Garcia. Director Departament Medi Ambient i Ciències del Sòl (des del 21/3/06)

Dr. Ramon Colell Brunet. Director Departament d'Infermeria (des del 21/3/06)

Dr. Jaume Puy Llorens. Director Departament. Química (des del 21/3/06)

Dr. Jordi Suils Subirà. Director Departament Filologia Catalana i Comunicació (des del 21/3/06)

Dr. Xavier Carrera Farran. Director Departament Pedagogia i Psicologia (des del 21/3/06)

Dr. José Luis Gallizo Larraz. Director Departament Administració i Direcció d'Empreses (des del 21/3/06)

Dr. Joan Baró Llinàs. Director Departament. Economia Aplicada (des del 21/3/06)

### **Direccions de facultat o escola**

Dr. Ferran Badia Pascual. Director de l'Escola Politècnica Superior (des del 9/10/05)

Dr. Xavier Chavarriga Soriano. Director de l'Escola Politècnica Superior (fins al 8/10/05)

Dr. Emili Junyent Sánchez. Degà de la Facultat de Lletres

Dr. Antonio Michelena Bárcena. Director de l'ETSEA

Dra. M. Àngels Balsells Bailón. Degana de la Facultat de Ciències de l'Educació

Sra. Carme Nuin Orrio. Directora de l'EU d'Infermeria

Dra. Agnès Pardell Veà, Degana de la Facultat de Dret i Economia

Dr. Angel Rodríguez Pozo. Degà de la Facultat de Medicina

### **Membres designats pel rector (30%)**

Dra. Isabel del Arco Bravo. Vicerectora de Docència

Dr. Jaume Barrull Pelegrí. Vicerector d'Activitats Culturals i Projectió Universitària

Dr. Ramon Canela Garayoa. Vicerector de Recerca i Innovació

Dr. César Fernández Camón. Vicerector d'Infraestructures i Tecnologies de la informació

Dr. Joan Prat Corominas. Vicerector de Qualitat i Planificació

Dr. Joan Ramon Rosell Polo. Vicerector de Professorat

Dra. Carmen Figuerola Cabrol. Vicerectora de Relacions Internacionals i Cooperació

Dr. Xavier Gómez Arbonés. Vicerector d'Estudiantat

Dra. Mariona Farré Perdiguier. Coordinadora d'Economia

Dr. Jordi Tamarit Sumalla. Departament de Ciències Mèdiques Bàsiques

Sra. Mireia Martínez Albertín. Estudiant de la Fac. de Medicina

Sra. Victòria Lara Labaila. Estudiant de Doctorat de la Fac. de Lletres

Sr. Josep Maria Auguet Martín. Estudiant de la Facultat de Medicina

Sra. Sandra Llauradó Carrión. Estudiant de l'ETSEA

Sr. Oriol Rebull Jornet. Estudiant de la Facultat de Ciències de l'Educació (fins al 7/3/05)

Sr. Javier Sierra Pierna. Estudiant de la Facultat de Dret i Economia (fins al 5/12/05)

Sra. Montserrat Canals Mateu. PAS funcionari (fins 14/2/06)

Sr. Xavier Rodríguez Vila. PAS laboral (des del 15/2/06)

### **Membres designats pel Consell Social**

Sr. Josep Pont Sans

Sr. Xavier Maurel Castro

Dr. Joan Varela Serra



## JUNTA CONSULTIVA

Dr. Joan Viñas Salas  
Ana M. Romero Burillo  
Dr. Ramon Albajes García

Dr. Jaume Barrull Pelegrí

Dr. Ferran Badia Pascual

Dr. Joan Busqueta Riu  
Dr. Ramon Canela Garayoa

Dr. Carles Capdevila Marqués  
Dr. Josep E. Esquerda Colell

Dra. Assumpta Estrada Roca  
Dr. Roberto Fernández Díaz

Dr. Enric Herrero Perpiñán

Dr. Albert Ibarz Ribas

Dr. M. Lladonosa Vall-Ilebrera  
Dr. Juan A. Martín Sánchez

Sra. Carme Nuin Orrio  
Dr. Reinaldo Pamplona Gras

Dr. Juan Pemán Gavín  
Dr. Jaume Pont Ibañez

Dr. Joan Prat Corominas

Dr. Ignasi Romagosa Clariana

Dr. Antoni Vaquer Aloy

Dr. Jaume Porta Casanelles

Rector  
Secretària General  
Dept. de Producció Vegetal i  
Ciència Forestal  
Vicerector d'Act. Culturals i  
Projecció Univers.

Dept. de Medi Ambient i Ciències del Sòl  
Dept. d'Història  
Vicerector de Recerca i Innovació

Dept. de Matemàtica  
Departament de Ciències Mèdiques Bàsiques  
Departament de Matemàtica  
Director del Dept. d'Història de l'Art i Història Social  
Dept. de Ciències Mèdiques Bàsiques

Departament de Tecnologia d'Aliments  
Departament d'Història  
Dept. Producció Vegetal i C. Forestal

Directora de l'EU d'Infermeria  
Departament de Ciències Mèdiques Bàsiques  
Dept. de Dret Públic  
Departament de Filologia Clàssica, Francesa i Hispànica  
Vicerector de Qualitat i Planificació  
Departament de Producció Vegetal i Ciència Forestal  
Director del Dept. de Dret Privat  
Antic Rector

## CONSELL SOCIAL

Pl. Víctor Siurana, 1  
25003 Lleida  
Tel. 34 973 70 20 15  
Fax 34 973 70 20 16  
cs@cs.udl.es

### Membres des del 7 de juliol de 2004

Sr. Josep Maria Pujol i Gorné  
Sr. Rafael Pujol i Solanes  
Sra. Sílvia Falip i Toló  
Sr. Xavier Maurel i Castro  
Sr. Josep Varela i Serra  
Sr. Jaume Sellés i Santiveri  
Sr. Josep Pont i Sans  
Dr. Joan Viñas i Salas  
Sr. Josep Maria Sentís i Suñé  
Dra. Ana Maria Romero Burillo  
Dra. Anna Gené i Duch  
Sr. Carles Giné i Janer substituït pel Sr. Joaquim Erta Borrego  
Sr. Ramon Noguer i Feixes substituït pel Sr. Oriol Rebull Jornet

### Introducció

El Consell Social cada curs es marca uns objectius en base als quals prioritza les accions que du a terme, tant les que genera des del seu si, com les que venen determinades de les iniciatives de l'Equip de Govern i les diferents unitats estructurals de la comunitat universitària.

Per al 2005-2006 aquests objectius van quedar plasmats amb molt poc text. Un text inversament proporcional a la responsabilitat que suposava per al Consell assumir-los:

- Aprovar el Pla Estratègic quan es donessin les condicions per a la seva viabilitat
- Propiciar accions professionals adreçades a activar el màrqueting de la UdL
- Comptar amb el Premi del Consell Social a la Qualitat Docent

A mena de balanç del primer aspecte —el més significatiu— cal situar-se al mes de juliol de l'any passat, moment en què es van aprovar els dos darrers plans estratègics pendents: el de la Facultat de Dret i Economia i el de Lletres. S'iniciava així l'última etapa d'un procés que el Consell Social havia estat impulsant des de l'any 2000. Aquesta fase, la més definitiva de totes, havia de concloure amb la redacció del Pla Estratègic Corporatiu. Proposta en la que una comissió dirigida pel Vicerector de Qualitat i Planificació, Dr. Prat, havia estat treballant des que el Dr. Viñas assumí el rectorat.

Durant el temps que durà aquest treball, el rol del Consell —com en els altres PEs— havia consistit en donar suport aportant els mitjans necessaris al seu abast, tant de personal com econòmics, per afavorir un exercici de reflexió profunda de la UdL vers el seu futur en bloc; així com el d'estar informat puntualment de l'evolució del procés en tots els seus aspectes i anar-ne fent valoracions.

És just mencionar que, al maig del 2005, la labor d'aquesta comissió, que ja havia definit els tres àmbits clau d'orientació estratègica, va permetre la redacció del Pla Estratègic de Recerca de la UdL, que el Govern de la Generalitat havia encomanat a totes les universitats del sistema públic de Catalunya, amb l'objectiu de desenvolupar la seva política científica i tecnològica. Els tres àmbits eren: Salut i Educació; Territori, Patrimoni i Cultura; i Agroalimentari.

A finals de novembre es presentava al Consell Social la proposta de PE per a la UdL, en el qual, a part d'optar per la millora de la qualitat en la docència i la recerca en tots els seus centres, s'apostava —a diferència de les demés universitats públiques catalanes— per una especialització estretament vinculada al seu territori: la recerca i els desenvolupaments tecnològics en agroalimentació. Opció que el Consell recolzà plenament per la seva coherència i perquè la UdL es decidia a actuar com a peça clau del canvi que el seu entorn socio-econòmic estava demanant i d'acord amb els projectes de futur que els responsables polítics al Govern havien expressat per a les Terres de Ponent, com a capital agroalimentària de l'Euroregió. En base a aquestes voluntats i altres evidències, el Consell Social, al seu moment, va aprovar i sol·licitar al DURSI les propostes de noves titulacions i el Programa Oficial de Postgraus per a la UdL.

Paral·lelament, i de manera alineada amb el PE de Recerca, l'equip de govern de la UdL amb el suport del Consell, es treballa acuradament en varies accions. D'una banda, amb l'Ajuntament de Lleida, es promou la creació d'un Parc Científic i Tecnològic Agroalimentari per afavorir les relacions entre la Universitat i les empreses del sector. D'una altra, i per tal de fer possible aquesta capitalitat, es promou un acord per a l'impuls de la R+D+I a Lleida. Un acord, que, gairebé després d'un any de negociacions, la UdL ha de signar amb el Departament d'Universitat, Recerca i Societat de la Informació —avui departament d'Educació i Universitats—, el Departament d'Agricultura, Ramaderia i Pesca i el Departament de Salut, i que els canvis en la composició del Govern de Catalunya en els darrers mesos ha alentit encara més.

En aquest *impasse*, el Consell Social té notícia de la creació de nous centres de recerca i noves titulacions de *master* vinculats a l'agroalimentació en altres universitats públiques de Catalunya, fins i tot amb la possibilitat de traslladar a altres universitats línies de recerca consolidades a la UdL. El Consell veu amb gran preocupació el desenvolupament de la política científica i tecnològica del Govern de Catalunya, ja que dispersa sobre el territori activitats que són fonamentals per a la consolidació de la UdL, la recerca a Catalunya i de la capitalitat agroalimentària de Lleida.

Per aquest motiu, el Consell Social decideix no aprovar formalment el Pla Estratègic de la Universitat de Lleida, tot i que la comunitat universitària l'havia aprovat al mes de febrer a través del Consell de Govern i del Claustre. Els membres de la representació social del Consell, societat civil lleidatana, Parlament de Catalunya i Govern de la Generalitat, no podien donar el vist i plau a una planificació que no comptés amb el compromís de qui en depenia la seva viabilitat: el Govern de la Generalitat. Entenia que la voluntat interna no era suficient, i així assumia un nou rol que, a mena de contrapunt, qüestionava la consecució de qualsevol objectiu expressat al document, ja que el seu èxit no depenia exclusivament de la comunitat universitària: no era factible.

Conscients de la perplexitat que aquesta posició del Consell ha pogut provocar, i al mateix temps col·laborant estretament i acompanyant el rector en la defensa de les reivindicacions legítimes de la UdL, a final de curs, podem dir que l'assignatura pendent de compromís manifest i concret de l'Administració Local i Govern de Catalunya reconeixent l'aposta d'especialització la UdL està força

ben encarada. Els convenis marcs amb l'Ajuntament i Diputació de Lleida, i la signatura el dia 19 de juliol del conveni per a l'Impuls de la R+D+I a Lleida, han fet possible l'aprovació del Pla Estratègic de la UdL 2006-2012 per part del Consell Social; perquè ara sí que podem dir que comptem amb un projecte de futur que va quallant.

Pel que fa als dos altres objectius del curs, una petita ressenya només per manifestar que el Consell es felicita per haver pogut incorporar entre les accions prioritàries de l'Equip de Govern les de comptar amb una política institucional de màrqueting que permeti fer campanyes per ampliar aspectes com la notorietat de la UdL en la societat, comunicació dels seus serveis, .... I quan al Premi a la Qualitat Docent del Consell Social, expressar la seva confiança en què molt aviat s'estarà en disposició de poder-lo presentar a la comunitat universitària, en un clar reconeixement a la importància de la labor docent del PDI.

## Principals acords i accions

### Comissió d' Afers Econòmics i Patrimonials

Control de comptes i gestió pressupostària:

- Aprovació del pressupost de la Universitat de Lleida per a l'exercici 2006, per import de 68.497.265,00 Euros, juntament amb les seves bases d'execució, la relació de preus unitaris, tarifes per a les diferents prestacions, i criteris per a la valoració dels preus/crèdit dels estudis amb títol propi.
- Autorització de les modificacions pressupostàries mensuals proposades per la Gerència al Consell de Govern, i trimestrals aprovades pel rector; i aprovació de les generades per tancament d'exercici 2005 per a crèdits extraordinaris i suplement de crèdit.
- Aprovació de la liquidació pressupostària corresponent a l'exercici 2003, d'acord amb l'informe d'auditoria realitzat per PLETA Auditors-consultors, sota la tutela de la Intervenció General de la Generalitat de Catalunya.
- Aprovació de la liquidació pressupostària del Consell Social corresponent a l'exercici 2005.

Preus i taxes:

- Aprovació de les tarifes corresponents als serveis que conformen la tarifa extraordinària per a l'ús dels espais.
- Aprovació dels preus del crèdit de doctorat per a la matrícula del curs 2005-2006
- Aprovació dels preus del crèdit i taxes acadèmiques i administratives aplicables a l'estudiantat visitant curs 2005-2006
- Aprovació de l'aplicació de recàrrec per pagament de matrícula fora de termini, d'acord amb la Normativa de Matrícula per al curs 2006-2007.
- Aprovació dels preus de màsters oficials per al curs 2006/2007

Expedients de contractació:

- Obres fases 4 i 5 de la Facultat de Ciències de l'Educació al Campus de Cappeda.
- Obres de tancament i acabats, i instal·lacions del nou edifici de la Facultat de Medicina que forma part del complex Hospital Arnau de Vilanova.
- Obres de l'edifici de Serveis de l'ETSEA.
- Consultoria i assistència tècnica per a la redacció d'un avant-projecte, d'un projecte executiu i la direcció d'obres i coordinació de seguretat i salut per a la rehabilitació d'un edifici d'antigues casernes de Gardeny per a Arxiu General de Biblioteques. Projecte GEPA
- Serveis de telefonia fixa corporativa i de telefonia pública a les seus i dependències de la UdL.
- Homologació d'equipament i accessoris microinformàtics per a la UdL.
- Subministrament de la Llicència Campus Oracle per a la UdL.

- Servei de recolzament en prevenció de riscos laborals per a la UdL.
- Servei de recolzament en vigilància i salut per la UdL.
- Servei d'auditoria per als comptes de la UdL.

#### Bens i patrimoni:

- Aprovació de la desafectació de mobiliari i material informàtic.
- Aprovació de la desafectació del domini públic d'un immoble, propietat de la UdL, per procedir a la seva permuta per una finca, propietat de l'Ajuntament de Lleida. Ambdues situades al campus de l'ETSEA i afectades pel Pla Parcial SUR-2 "Ciutat Jardí".

#### Donacions:

- Acceptació de la donació del Dr. Jaume Porta per import dels beneficis de la venda de la primera edició del llibre *Descobrir Lleida passejant per l'arquitectura del segle XX*, per ser destinats a promoure l'intercanvi d'estudiantat mexicà en el marc del Programa JADE.

#### Comissió de Comunitat Universitària

#### Personal Docent i Investigador, PDI:

- Autorització del pagament dels complements autonòmics per mèrits docents i de recerca vençuts durant l'any 2004.
- Autorització de la convocatòria de places de professorat agregat d'acord amb la disposició transitòria desena dels Estatuts de la UdL referent a professorat contractat.
- Aprovació de la Normativa de contractació de personal acadèmic amb finançament extern, fent constar que a través d'aquesta via poden obtenir-se resultats molt més ambiciosos per a la universitat i per a la seva acció de difondre i compartir el coneixement amb l'entorn.

- Fixació de la retribució del professor emèrit Sr. Javier Ferran, per la seva activitat i col·laboració en el Departament de Química.

#### Personal d'Administració i Serveis, PAS:

- Aprovació de la Relació de Llocs de Treballs de la UdL i les modificacions que comporten.

#### Estudiantat:

- Aprovació de la distribució de les vint-i-sis Beques de Col·laboració del MEC destinades a estudis de darrer curs de segon cycle per prestar col·laboració en departaments. ETSEA: 10; Dret i Economia: 6; Lletres: 3; Medicina: 3; Ciències de l'Educació: 2; Escola Politècnica Superior: 2.
- Aprovació de la normativa per al retorn de la taxa de sol·licitud d' expedició de títol universitari als graduats que hagin obtingut premi extraordinari.

#### Relacions amb Secundària:

- Patrocini de la 3a edició dels Premis Treballs de recerca d'estudiants de batxillerat i cicles formatius de grau superior, que es concreta amb l'assumpció del cost de les matricules dels guanyadors sempre que sigui a la UdL.
- Patrocini de la 2a edició de la Jornada de Portes Obertes per a pares.

#### Aprovació d'Estatuts i convenis amb altres institucions:

- Creació del Centre d'Igualtat d'Oportunitats i Promoció de les Dones.
- Creació de l'Institut Interuniversitari d'Estudis de Dones i Gènere.
- Adhesió de la UdL al Consorci GeoCampus de Catalunya.
- Conveni de col·laboració amb el Departament d'Educació i Universitats, el Departament de Cultura, l'Ajuntament de Lleida, el

Consorci de Biblioteques universitàries de Catalunya, per a la creació de l'equipament GEPA (Garantia d'Espai per la Preservació de l'Accés).

- Estatuts de l'Institut de Recerca Biomèdica Lleida Dr. Roc Pifarre.
- Aprovació del concert en l'àmbit docent assistencial i investigador amb l'Institut Català de la Salut.
- Conveni marc per a l'Impuls del R+D+I a Lleida, amb el Departament d'Educació i Universitats, el Departament d'Agricultura, Ramaderia i Pesca, l'Institut de Recerca i Tecnologia Agroalimentàries, el Departament de Salut i l'Ajuntament de Lleida.
- Dos convenis marc amb la Diputació de Lleida per impulsar les activitats del Centre d'Estudis Porcins de Catalunya, amb seu a Torrelameu; i pel finançament de les instal·lacions del nou edifici de la Facultat de Ciències de l'Educació.

Col·laboració econòmica del Consell en iniciatives de la comunitat universitària orientades a la difusió de la UdL:

Promotor	Activitat
Virat d'Activitats Culturals i Projecció Universitària	Universitat d'Estiu
Virat. D'Estudiantat	Becaris exposició "La màgia dels superconductors"
Consell de l'Estudiantat	Festa Major de la UdL
Virat. d'Estudiantat	Jornada de Portes Obertes per a pares i mares
Carles Giné i altres	Expedició a l'Aconcagua
Virat. de Qualitat / Direcció Màster Veterinària	Organització, muntatge i enregistrament de la primera classe del Màster. Tertúlia "Lleida activa" TV Lleida. 2 programes
Virat. de Qualitat i Planificació	Campanya de comunicació del Pla Estratègic Corporatiu

## Comissió Conjunta de Qualitat i Planificació i d'Avaluació i Acreditació

Planificació Estratègica:

- Organització de la trobada amb els parlamentaris per Lleida, abans de proposar l'aprovació del Pla Estratègic a la comunitat universitària. Febrer.
- Aprovació d'el Pla Estratègic de la Universitat de Lleida per al període 2006-2012. Juliol.

Qualitat docent:

- El **Dr. Xavier Gómez i Arbonés**, de la Facultat de Medicina, va rebre la **Distinció Jaume Vicens Vives 2005** del DURSI que li fou lliurada, juntament amb la dotació econòmica estipulada, durant l'acte oficial d'inauguració del curs 2005-2006 de les universitats de Catalunya celebrat a Girona. Per a l'edició 2006 s'ha optat per presentar una sola candidatura en la modalitat de premi col·lectiu. La mateixa que en l'anterior edició, després d'una nova valoració dels resultats derivats de la seva aplicació, al que s'ha sumant els de la transferència durant el nou curs. Es tracta de l'equip de professors de la Facultat de Ciències de l'Educació format pels **Dr. Ramon Rourera i Jordana, Dr. Xavier Carrera i Farran i Dr. Jordi Coiduras Rodríguez**, en base al seu projecte d'innovació i qualitat docent consistent en el disseny i posterior desenvolupament d'una proposta formativa basada en l'aprenentatge de competències professionals, d'acord amb el nou EEES, en l'assignatura troncal *Noves Tecnologies Aplicades a l'Educació* del pla acadèmic de les sis titulacions de Magisteri que s'imparteixen actualment.
- Aprovació de la creació de la Distinció a la Qualitat Docent del Consell Social de la UdL, així com la constitució d'una comissió temporal per fixar criteris, formada pel Sr. Rafael Pujol, que la presideix; els vocals: Sr. Josep Varela, Dra. Ana María Romero i Dra. Anna Giné; i la secretària del Consell.
- Màrketig. Reunions amb equips professionals del sector i responsables de l'equip de govern i del Consell Social, per a obtenir l'"idea força" sobre la qual engegar una campanya de sensibilització interna, com de notorietat i projecció exterior.

Programació:

- Sol·licitud al DURSI del Programa Oficial de Postgraus per al curs 2006-2007 atesa la seva adequació al Pla Estratègic de Recerca de la UdL, l'interès social i demanda manifesta, així com la capacitat i responsabilitat acadèmica i de gestió de la UdL per dur-los a terme amb polítiques de qualitat.

Programa oficial de postgrau	Màsters a impartir 2006-2007
Postgrau de Salut	M. en Ciències de la Infermeria (Interuniversitari. Coordina UdL. <i>Demanda manifesta coincideix amb el Títol propi de la UdL</i> )
Postgrau en Educació, Societat i Qualitat de Vida	M. Interuniversitari de Psicologia de l'Educació-MIPE (Interuniversitari. Coordina UB. <i>Doctorat amb menció de qualitat</i> ) M. en Tecnologia Educativa: e-learning i Gestió del coneixement (Interuniversitari. Coordina URV. <i>Doctorat amb menció de qualitat</i> )
Postgrau en Ciència i Tecnologia Agrària i Alimentària	M. en Sanitat i Producció Porcina (Interuniversitari. Coordina UdL. <i>Master oficial</i> ) M. de Millora Genètica Vegetal. (Interuniversitari. Coordina UdL. <i>Demanda manifesta</i> )
Postgrau en Gestió Multifuncional de Superfícies Forestals	M. Forestal Europeu (Interuniversitari. <i>Erasmus Mundus</i> ) M. de Planificació Integrada per al Desenvolupament Rural i la Gestió Ambiental (Interuniversitari. Coordina UdL. <i>Demanda manifesta</i> )
Postgrau d' Enginyeria i Tecnologies de la Informació	M. en Enginyeria de Programari Lliure (Propi UdL. <i>Demanda manifesta</i> )
Postgrau en Construcció Europea: Aspectes Jurídics i Econòmics	<i>Proposta d'horitzó</i>
Postgrau en Territori, Patrimoni i Cultura	<i>Proposta d'horitzó</i>

- Aprovació del projecte de títol propi del "programa sènior" de la Universitat de Lleida, amb suport de l'Institut Municipal d'Educació, amb la recomanació de fer un canvi en la denominació d'aquesta titulació que s'adapti més al seu caràcter de llicenciatura.



## SINDICATURA DE GREUGES

Síndic: Sr. Miquel Gil Martín  
Pl. Víctor Siurana, 1  
25003 Lleida  
Tel. 34 973 70 21 86  
Fax 34 973 70 20 62  
A/e sdg@sdg.udl.es

Les activitats de la Sindicatura de Greuges durant el curs 2005/2006 se centren en els expedients que s'han obert per queixes que els han motivat.

Aquests expedients, que es detallen a la Memòria anual que el síndic presenta al Claustre i que s'edita posteriorment, són els següents:

- L'obligació de jubilar-se als 65 anys un professor de la Facultat de Medicina en compliment del marc estatutari de l'Institut Català de la Salut (ICS), ja que la seua plaça de cap de servei de l'Hospital Arnau de Vilanova estava vinculada a la de professor de la UdL, va produir un expedient que no es va poder resoldre en pro de la persona interessada, si bé ha obert una situació que anirà produint-se mentre la Llei no sigui més explícita.
- Un professor a qui no se li va permetre optar al complement docent autonòmic perquè no se li avaluava com a període docent el que va estar en situació de serveis especials va produir un expedient que va resoldre's en part.
- L'acabament del pla d'estudis del 1992 de l'ETSEA va produir tres expedients perquè els estudiants no van presentar, en el termini establert, el treball del projecte final de carrera.
- Un dels expedients es va resoldre a favor de la persona interessada ja que es va poder comprovar que ja feia més de dos anys que havia presentat el treball.
- Els altres dos expedients no van poder resoldre's favorablement perquè havien exhaurit tots els terminis de les convocatòries extraordinàries.

A la Sindicatura sempre s'hi ha de destacar els casos que no arriben a reflectir-se en expedient però que són atesos amb el mateix interès. Entre aquests destaquem els següents:

- Un aspirant a professor associat manifesta la seua queixa perquè diu que a la convocatòria s'hi ha presentat un professor que exerceix en una altra universitat catalana i se li ha admès la sol·licitud. Se li va respondre que de moment no hi havia incompatibilitat de feina i no hi havia motiu de queixa.
- Un professor manifesta la seua queixa perquè s'incompleix sistemàticament la llei que prohibeix fumar en llocs públics tancats i en centres de treball. Un cop més es repeteix una situació que s'ha resolt a partir de l'aplicació de la nova Llei sobre el consum de tabac.
- Un estudiant becari predoctoral es queixa perquè s'ha vist obligat a cursar uns crèdits a una altra universitat catalana a la qual ha hagut de pagar la matrícula corresponent. Havia demanat a la Gerència de la UdL li retornés aquest import i que la petició se li havia desestimat per no correspondre a un ingrés realitzat en la UdL. Evidentment la UdL no podia tornar uns diners que no havia cobrat i, malgrat l'estudiant resultava perjudicat no estava al nostre abast resoldre-ho.
- Una estudiant becada es queixa perquè al fer un trasllat d'expedient se li cobra el 25% de l'import de la matrícula, d'acord amb l'article 5 del Decret 151/2005, de 12 de juliol. Com que era una estudiant becada, se li va aconsellar que fes el tràmit corresponent de la beca i així va ser com l'import que reclamava va entrar dintre del còmput de la beca.

- Una persona que ha estat contractada eventualment a la UdL es queixa perquè no se li permet gaudir de la matrícula gratuïta. Segons la normativa de la UdL no portava el temps reglamentari per tenir l'opció a matrícula gratuïta.
- Una persona del Personal d'Administració i Serveis es queixava perquè la plaça que ocupava podia sortir, de no rectificar-se a temps, a oferta pública. Evidentment es va rectificar i resoldre el tema sense haver d'intervindre el síndic.
- Una persona del PAS es queixa perquè en un concurs de mèrits no se li ha valorat el període que ha estat exercint una feina determinada. Aquest cas ja havia exhaurit la via administrativa i no s'hi podia intervindre.
- Una estudiant de l'ETSEA es va trobar amb la dificultat de no poder defensar el PFC per no haver-lo presentat en el termini establert pel centre. Aquesta persona ja no va presentar la queixa perquè ja se li va informar que no hi havia cap possibilitat.
- Un estudiant que va fer l'automatrícula es queixava perquè se li cobrava 60, aproximadament, per gestió de matrícula, deia: -que no es va fer per internet? Se li va respondre que s'aplicava la normativa d'acord amb el Decret 151/2005, de 12 de juliol, pel qual es fixen els preus per a la prestació de serveis acadèmics a les universitats públiques de Catalunya i a la Universitat Oberta de Catalunya per al curs 2005-2006 (DOGC 4426 de 14 de juliol, pàgina 21366).

Un cop més es nota que són moltes les consultes que s'atenen i que es procura donar-hi una resposta positiva i al servei de la comunitat universitària.

Cal destacar, també, la Trobada Estatal de Defensors Universitaris que el curs passat va tenir lloc el mes d'octubre, concretament el dies 26, 27 i 28, a Santander. Ja va ser la vuitena i van assistir-hi els

representants de totes les universitats d'Espanya. Es van formar quatre taules de treball que van tractar sobre els temes següents:

1. els instruments de verificació i millora de la qualitat docent del professorat
2. l'estatut del becari
3. les necessitats educatives que presenten els estudiants de perfil no convencional
4. l'homologació de títols estrangers

A la WEB de la Sindicatura hi trobareu totes les Memòries i les normatives que l'afecten <http://www.udl.cat/organs/sindic.html>.

## CONSELL DE L'ESTUDIANTAT

En el curs acadèmic 2005-2006 al Consell de l'Estudiantat de la UdL (CEUdL), hem tingut com a missió seguir mantenint per a l'estudiantat una garantia en la seva representació i uns drets dignes, que facilitin el dia a dia de l'Estudiant a la nostra Universitat.

Amb aquest objectiu, el Consell de l'Estudiantat es va proposar les següents prioritats:

- Apropar el Consell i els seus òrgans a l'estudiantat, així com fomentar la participació, en tots els seus aspectes.
- Incrementar, canalitzar i difondre les iniciatives culturals organitzades pels estudiants i per als estudiants.
- Impulsar iniciatives per a la millora de la docència, el rendiment acadèmic i l'augment de la motivació de l'estudiantat.
- Assegurar el compliment de la normativa vigent pel que fa referència a l'estudiantat.
- Informar sobre la integració del sistema universitari actual en l'espai europeu d'ensenyament superior (marc de Bolònia).

- Impulsar clarament la UdL cap a una major sensibilització de caràcter mediambiental, amb criteris de sostenibilitat tant en els seus edificis com en el funcionament intern.

Seguint aquesta intenció, el CEUdL ha mantingut una línia d'actuació clara, en pro de la millora dels drets dels estudiants i del seu compliment i, entre les accions empreses, es pot destacar:

- Defensa dels drets dels estudiants en tots els òrgans de govern, per tal d'aturar la privatització de l'ensenyament i una millora qualitativa d'aquest. En aquest sentit es va defensar la retirada de la Normativa de Contractació de Professorat amb Finançament extern. Després d'aconseguir que la decisió del Consell de Govern es ratifiqués al Claustre es va aconseguir la seva retirada.
- La creació, juntament amb el vicerectorat d'Estudiantat, d'un concurs per al disseny de la carpeta de la UdL, on van participar 23 concursants.
- Participació en el debat del calendari acadèmic.
- Rebuda dels Erasmus per part dels estudiants per acostar-los a la realitat del nostre país.
- Vetllar pels drets dels becaris de col·laboració.
- Promoció de diferents activitats culturals al llarg del curs (concerts, xerrades, festes tradicionals...).
- Suport a l'organització de les III Jornades d'Educació Social i Treball Social reconegudes amb 3 crèdits de lliure elecció.
- Fomentar l'ús de programari lliure en tots els ordinadors de la UdL.
- Promoció de productes de comerç just, en concret el cafè, en les cafeteries de la UdL.
- Participació en fòrums estatals i internacionals universitaris. Com per exemple, la trobada que es va fer a Toledo els dies 9, 10 i 11 de març.
- Es va realitzar la X edició de la Festa Major de l'Estudiantat de la UdL. Es va voler donar importància al fet que fos la desena, i per això i gràcies a un augment del pressupost cedit per la UdL, els actes es van prolongar a tota la setmana del 24 al 28 d'abril. Es van incrementar les activitats adreçades als estudiants i, com ja es costum, es van barrejar activitats culturals i lúdico-festives. Cal destacar les diferents exposicions que es van fer per tot el campus, el concert de jazz el dia 26 al Cafè del Teatre, la retransmissió en directe des de l'auditori de Cappedó del programa de ràdio de RAC1 "Minoria Absoluta", la presentació de la pel·lícula "Rock&Cat", els tradicionals campionats d'esports, les actuacions de castellers, grups de performance, correfocs i el concert que va tancar la festa.

És important subratllar l'alta participació de tot l'estudiantat a la festa, que va ésser un èxit per la nombrosa aflluència de gent.

- Vetllar per la qualitat lingüística de la UdL, mitjançant campanyes per tal de potenciar l'ús del català en totes les seves titulacions.

Per acabar aquest curs, s'està començant a treballar ja en les eleccions que tindran lloc el curs vinent, per tal que siguin un èxit i permetin la continuïtat de la tasca que fa el Consell de l'Estudiantat de la Universitat de Lleida.





# CENTRES I DEPARTAMENTS





## CENTRES DOCENTS

### Facultat de Ciències de l'Educació

Degà/ana: Dra. M. Àngels Balsells Bailón  
Partida de la Caparrella, s/n  
25192 Lleida  
Tel. 34 973 70 23 00  
Fax 34 973 70 23 05  
deganat@fce.udl.es

#### Activitats

##### Lliurament d'Orles

25-5-2006 Amb motiu de la Graduació de la XII Promoció d'alumnes de les Diplomatures de Mestre i d'Educació Social, de la III Promoció de la Diplomatura de Treball Social i de la X Promoció de la Llicenciatura de Psicopedagogia.

El doctor Antoni Petrus Rotger, pedagog de la Universitat de Barcelona, va pronunciar la lliçó magistral sobre el tema: *Educació, emoció i seducció*.

##### Conferències

10-03-2005.- Conferència a càrrec del senyor José Miguel Lucea Galicia adreçada als alumnes de 2n. curs de Llengua Estrangera.

25-04-2005.- Col·laboració del senyor Edmon Elgstrm Misol al curs *Flauta de bec per a mestres*.

21-09-2005.- Conferència "*Ni sols, ni mal acompanyats: la coordinació entre professionals*" a càrrec del senyor Francesc Xavier Guix Garcia.

25 i 26-11-2005.- VI Jornades Maria Rúbies de recerca i innovació educatives. Llibre i lectura, eina i finalitat.

31-01-2006.- Participació de la senyora Lidia Romeo Sancho a la Taula rodona "*Com ensenyar la música a primària*".

22-02-2006.- Conferència "*Com es treballa l'aigua a les escoles bressol municipals*" a càrrec de la senyora Ana Gairi Blavi.

16-03-2006.- Conferència a càrrec del senyor José María Llop Tor-né adreçada als alumnes d'Educació Primària.

22-03-2006.- Conferència a càrrec del senyor Jordi Espasa Sancho adreçada als alumnes de Llengua Estrangera.

28-03-2006.- Conferència a càrrec de la senyora Maria Olivares amb motiu del dia de la dona treballadora.

#### Departament de Pedagogia i Psicologia

##### Cusos de Masters

##### *Master en Trastorns d'Audició i Llenguatge*

Crèdits: 50

Objectius:

L'objectiu bàsic del curs és aportar una formació de caràcter teòric i pràctic que, primant el context escolar, faci possible l'aplicació coherent de criteris i recursos orientats a l'anàlisi i la intervenció davant dels problemes del llenguatge i l'audició. En concret, finalitzat el 2on. curs, i en relació a les diferents patologies de l'audició i el llenguatge, sempre d'acord amb els organismes competents, l'alumnat ha de ser capaç de:

1. Actuar a nivell de prevenció
2. Dur a terme un diagnòstic adient de les diverses patologies
3. Desenvolupar programes d'estimulació i intervenció
4. Col·laborar amb d'altres professionals implicats
5. Assessorar a les famílies

Professor responsable: Àngel Huguet

##### Master en Desenvolupament infantil i atenció Precoç

Crèdits: 30

Objectius:

- Valorar la importància de la prevenció i atenció en la primera infància per a la millora del desenvolupament integral de l'individu.
- Valorar la importància de l'abordatge interdisciplinari imprescindible en les primeres etapes de la vida.
- Analitzar i valorar la importància de la detecció precoç i diagnòstic d'alteracions del desenvolupament.

- Analitzar i valorar la importància de la intervenció, estimulació seguiment i orientació en els primers anys de vida.
- Conèixer els diferents recursos existents.
- Adquirir estratègies per a la intervenció i actuació específica en l'atenció precoç.

Professora responsable: Glòria Jové

### Cursos de Postgrau

#### *Educació Emocional (3a. Edició)*

Crèdits: 12

Objectius:

Oferir formació especialitzada (teòrica, tècnica i pràctica) als professionals de l'educació i de l'ajuda per tal de poder portar a la pràctica programes d'educació emocional.

Els educadors de qualsevol nivell (professorat de secundària, tutors, mestres, psicopedagogs, pedagogs, psicòlegs, educadors socials, etc.) i altres professionals de l'ajuda (metges, infermers, advocats, i altres) interactuen continuament amb altres persones, en situacions delicades, on les emocions estan a flor de pell i poden ser motiu de conflicte. Per exercir aquestes professions es necessita un equilibri emocional que va més enllà de la preparació tècnica. Aquest postgrau es proposa contribuir al desenvolupament de les competències emocionals, que tot professional necessita, però en particular els educadors i els professionals de l'ajuda. A més, té com a objectiu preparar els professionals perquè puguin aplicar l'educació emocional. Cal tenir present que molts dels problemes actuals (estrès, depressió, consum de drogues, violència, conflictes, etc.) tenen a veure amb les emocions. L'educació emocional es proposa com a una mesura preventiva a tots aquests problemes. Professores responsables: Gemma Filella, Anna Soldevila, Ramona Ribes, M. Jesús Agulló.

#### *Interuniversitari en Acció Socioeducativa amb Infància i Famílies*

Crèdits: 24

Objectius:

- Adquirir coneixements, estratègies i habilitats pel treball amb famílies multiproblemàtiques i/o famílies que tenen algun membre amb necessitats especials (malaltia mental, discapacitat, drogo-dependència, etc.)
- Ubicar les figures professionals en el treball en equip i en xarxa.
- Desenvolupar capacitats pel desenvolupament de la dimensió educativa de la família.

- Adquirir una formació especialitzada per a la intervenció i l'acció amb famílies des d'una vessant educativa.

Professors responsables: M. Àngels Balsells i Carles Alsinet

#### *Capacitació en peritatge judicial psicològic als tribunals de justícia*

Crèdits: 15

Objectius:

El curs integra diferents mòduls temàtics com nocions de Dret (penal-civil-laboral), Psicopatologia Forense, Trastorns de la Personalitat, Mesures psicomètriques, Neuropsicologia, Toxicofílies, Parafílies, etc. Està adreçat a llicenciats en Medicina i Psicologia que hagin d'intervenir als Tribunals de Justícia com a perits i en la defensa dels informes pericials. El curs té un contingut de 10 crèdits teòrics i de 5 crèdits pràctics, a realitzar a la Clínica Mèdica Forense. Es disposa de conveni amb l'Institut de Medicina Legal de Catalunya per la realització de les pràctiques.

Professor responsable: Anton Aluja

### Cursos d'Especialització

- *Noves tecnologies aplicades a la intervenció en trastorns d'audició i llenguatge.*
  - *Avaluació del llenguatge i la comunicació.*
  - *Sistemes alternatius i augmentatius de la comunicació.*
- Professor responsable: Àngel Huguet

- *Prevençió i Atenció a la Primera Infància: àmbit sociofamiliar*
  - *Prevençió i Atenció a la Primera Infància: àmbit medicosanitari*
  - *Prevençió i Atenció a la Primera Infància: àmbit educatiu*
  - *Avaluació i diagnòstic interdisciplinari en atenció precoç*
- Professora responsable: Glòria Jové

### Programes de Doctorat

- *Interuniversitari en Psicologia de l'Educació. Cultura, Educació i Sistemes Semiòtics*  
Professor coordinador UdL: Dr. Jaume Sanuy
- *Interuniversitari: Personalitat, Desenvolupament i Comportament Anormal*  
Professor coordinador UdL: Dr. Anton Aluja
- *Interuniversitari: Tecnologia Educativa*  
Professor coordinador UdL: Dr. Xavier Carrera

- *Interdepartamental: La Construcció Europea: Societat, Cultura, Dret i Educació*  
Professor coordinador: Dr. Xavier Terrado
- *Interuniversitari: Educació Inclusiva i Atenció Socioeducativa al Llarg del Cicle Vital*  
Professora coordinadora: Dra. Glòria Jové

### Tesis doctorals llegides

Títol: Las actitudes lingüísticas del alumnado de origen inmigrante en Cataluña. Un análisis de algunas variables del ámbito escolar y sociofamiliar.

Autora: Judit Janés Carulla

Director: Àngel Huguet Canalis

Data lectura: 18 de gener de 2006

### Departament de Didàctiques Específiques

#### Direcció i tutoria de treballs de recerca finançats i tesis doctorals

Direcció treballs de recerca. Montse Casanovas Català:

"Les TIC en el procés d'ensenyament/aprenentatge de llengües estrangeres a l'escola d'Educació Primària" d'Anna Serrano Jiménez "CILC", Magda Font Arbó

"Creencias y actitudes del maestro hacia la variante lingüística parlache", Rubén Darío Gómez Lorduy

Tutora del Programa de postgrau-màster "Intervenció socioeducativa en contextes multiculturals"

#### Línies de recerca interdepartamentals

Anna Gené Duch. Subprojecte "Estudi de les competències bàsiques en la formació dels mestres".

Projecte d'investigació interdepartamental "Estratègies d'aprenentatge en l'àmbit de les didàctiques específiques en EEES". Dra. Pilar Vinuesa, Marisé Astudillo Pombo, M. Alba Herrera Llop, Montse Jove Yusta i Tere Vilá Arbonés del Departament de Didàctiques Específiques i Núria Farrús del Departament de Matemàtica.

### Grups de treball

Marisé Astudillo Pombo. Membre de l'Equip ICE d'Educació Visual i Plàstica.

Marisé Astudillo Pombo. Grup de treball per a "l'adaptació a l'EEES de la titulació de mestre en ensenyament infantil".

Marisé Astudillo Pombo. "Revisió enquesta Estudiantat". Coordinat pel Vicerectorat de Qualitat i Planificació.

Montse Casanovas Català. Organització visita estudiantat i professorat Western Michigan University, en el marc d'un conveni bilateral de mobilitat internacional.

Montse Casanovas Català. Avaluadora a la Convocatòria de Lectorados del Ministerio de Asuntos Exteriores-Agencia Española de Cooperación Internacional, a l'edició de 2005.

#### Direcció i participació en activitats per a la innovació docent

Marisé Astudillo Pombo.U0216 Curs El desenvolupament del treball en equip. ICE. Marisé Astudillo Pombo.

Marisé Astudillo Pombo. Formació sobre l'EEES a càrrec d'Amparo Fernández de la Universitat de València. Tres sessions.

Les tutories en el pràcticum de mestre especialista en educació musical: Adaptació als crèdits ECTS. Direcció: Ma. Alba Herrera Llop.

Docència universitària en el marc europeu. Pla pilot per a la Facultat de Ciències de l'Educació, 2005/06, 6.000, finançat pel Vicerectorat de Docència, UdL. Direcció: Montse Casanovas Català.

Montse Casanovas Català. Incorporación de las TIC en la formación inicial de los maestros, 2005/06, 4.900, Ajuts pel finançament de projectes per a la millora de la qualitat docent a les universitats de Catalunya, Direcció General d'Universitats, Generalitat de Catalunya (Resolució de 20 de juny de 2003).

## Producció artística

Marisé Astudillo Pombo. Il·lustració de la recopilació "Contes de l'aigua" (trenta il·lustracions) Dipòsit legal LI-1257/05.

Francesc Jové Yusta. Concerts com a tenor a Busturia, Bizkaia, al XIX Festival de Órgano de Araba i al IX Festival de la Ribagorza.

Tenor al concert de Música Antiga del Dia Internacional dels Museus 2005 celebrat a l'església romànica de Sant Martí de Lleida, a la XII temporada musical de la UdL, al concert de Música Antiga de l'Ajuntament de Vilagrassa i al mercat medieval de Guimerà.

## Publicacions

Montse Casanovas Català. Llibre complet: (2005). *Español y catalán en contacto. La expresión deíctica en el castellano hablado en Lleida*. Shaker Verlag, Aachen. Biblioteca Catalànica Germànica, volum 3.

Edició de llibre (amb M. Carme Jové Deltell i Antoni Tolmos Tena): (2005). *Las TIC en la formación del profesorado. La perspectiva de las didácticas específicas*, Lleida, Edicions de la Universitat de Lleida.

## Cursos de 3r cicle (cursos de doctorat, postgrau i especialització)

Montse Casanovas Català. Membre de la Comissió de Gestió del programa de doctorat interdepartamental "La construcció europea: societat, cultura, dret i educació".

Montse Casanovas Català. Curso de Doctorat *Variació, contacte i canvi lingüístic en Europa*. Programa de doctorat interdepartamental La construcció europea: societat, cultura, dret i educació, Universitat de Lleida.

Montse Casanovas Català. Coordinació Màster en Mediació Lingüística (Facultat de Ciències de l'Educació i Facultat de Lletres)

Carme Farré Vidal. Postgrau en docència universitària, organitzat per l'ICE i Vicerectorat de Docència.

## Cursos de lliure elecció

12 cursos de lliure elecció coordinats pel departament

## Facultat de Dret i Economia

Degana: Dra. Agnès Pardell Veà  
Av. Jaume II, 73  
Campus de Capponet  
25001 LLEIDA  
TEL. +34 973 70 32 00  
Fax +34 973 7032 45  
deganat@fde.udl.es

## Activitats realitzades

- 02/06/2005 Acte de cloenda del I Concurs de Simulació de Borsa
- 9 i 10 de juny de 2005 Assistència a la XVI Trobada Empresarial al Pirineu
- 04/07/2005 Presentació del curs "Derecho mercantil comunitario e internacional"
- 15 i 16 de setembre de 2005 Participació al Seminari d'Innovació Docent organitzat per la Universitat Rovira i Virgili
- 15 i 16 de setembre de 2005 Acte de benvinguda de l'Equip de Deganat a l'estudiantat del grup de tarda de la Facultat de Dret i Economia, i acte de benvinguda del rector a l'estudiantat de primer curs de la Facultat de Dret i Economia
- 05/10/2006 Inauguració dels cursos: Postgrau en Comptabilitat a l'Empresa i Postgrau en Gestió Financera organitzats pel Departament d'AEGERN i Forum 2001.
- 12/10/2005 Presentació del curs Gestió de Comptabilitat Fiscal organitzat per l'Institut Municipal de Treball Salvador Seguí.
- 14/10/2005 Participació en el Projecte Càtedra del CTESC, convocatòria de la presidència del Consell de Treball, Econòmic i Social de Catalunya.

- 03/11/2005 Inauguració de la sessió Estratègies de futur per a l'economia de Lleida: la localització d'empreses innovadores, organitzat pel Col·legi d'Economistes de Catalunya.
- 21/11/2005 Col·laboració en la 4a edició del Curs d'Oratòria de la FDE.
- 25/11/2005 Realització de la I Jornada d'Interacció amb els Entorns Professionals Vinculats als Ensenyaments de la Facultat de Dret i Economia, organitzat pel Deganat de la FDE.
- 28/11/2005 Presentació i sessió informativa als assistents de la Visita a la Facultat de Dret i Economia-Ciutat amb mirada de dones, organitzat per l'Ateneu Popular de Lleida i el Casal de la Dona de l'Ajuntament de Lleida.
- 20/12/2005 Aprovació de la I Convocatòria d'ajuts per al professorat que participa en accions de millora de la docència
- 2 i 3 de febrer de 2006 XII Conferència de Decanos de Facultades de Derecho Españolas, Universidad Miguel Hernández - Elx
- 2 i 8 /02/2006 Sessions d'informació sobre la FDE en les Jornades d'Orientació Universitària dels següents centres d'ensenyament secundari: Instituts de Barris Nord de Lleida, IES Manuel de Pedrolo a Tàrraga, Col·legi Episcopal a Lleida i IES Màrius Torres
- Del 9 a l'11 de febrer de 2006 X Conferència European Law Faculties Association, Leuven, Bèlgica.
- 14/02/2006 Presentació del II Concurs de simulació de borsa
- 17/02/2006 Participació en la II Jornada anual de l'Associació d'Antics Alumnes de la Universitat de Lleida
- 03/03/2006 Jornada de Campus Oberts de la Facultat de Dret i Economia. Participació a la jornada adreçada al professorat de secundària.
- 8 i 9 de març de 2006 XVII Jornades Universitat Empresa: El Finançament de les Comunitats Autònomes.
- 16/03/2006 Presentació dels resultats del projecte d'Innovació Docent del curs 2004/05.
- 22 - 26 de març de 2006 Participació al Saló Estudia, realitzat a Barcelona.
- 22/03/2006 Participació a la Conferència de Decanos de Economia, Universidad de Granada.
- 19/04/2006 Lliurament dels diplomes de Tècnic de Prevenció de Riscos Laborals
- 03/05/2006 I Debat Universitari de la Facultat de Dret i Economia
- 04/05/2006 III Taller de sortides professionals en la branca del Dret
- 04/05/2006 II Taller de sortides professionals en la branca d'Empresarials i Administració i Direcció d'Empreses.
- 06/05/2006 Jornada de Campus Oberts per a pares i mares
- 17/05/2006 Acte d'homenatge al Dr. Antoni Morell Blanch
- 18/05/2006 Acte de lliurament de les orles de les promocions 2005/2006.

## Facultat de Lletres

Degà: Dr. Emili Junyent Sánchez  
 Pl. Víctor Siurana, 1  
 25003 Lleida  
 Tel. 34 973 70 20 52  
 Fax 34 973 70 20 50  
 dega@ugerh-ll.es

### Activitats culturals de la Facultat de Lletres

- *VII Festa de la Creació*, responsable de l'activitat: Salomé Ribes
- *III Mostra de Cinema de l'Àfrica Negra*, responsables de l'activitat: Anna Agustí i Antonio Romero.

- *Sis mil llengües per a un sol món*, responsable de l'activitat: Enric Llurda.
- *II Setmana de la Comunicació de la UdL*, responsable de l'activitat: Jaume Cabré

### Actes realitzats des del Deganat de la Facultat de Lletres

- Jornada "*I després què? Noves sortides professionals a les titulacions de Lletres*", adreçades als estudiants de 2n cicle. Participen en la taula rodona: Sra. Marta Mas (llicenciada en Filologia Catalana), Sr. Òscar Navasa (llicenciat en Història de l'Art), Sra. Maribel Pedrol (llicenciada en Història), Sr. Norbert Herrera (llicenciat en Geografia), Sra. Anna Nadal (llicenciada en Filologia Hispànica) i Sr. Joan A. Capilla (llicenciat en Filologia anglesa).
- Acte de lliurament de les orles acadèmiques, amb la conferència "*Comunicación, medios y democracia*" a càrrec del Sr. Ignacio Ramonet

## Facultat de Medicina

Degà: Dr. Àngel Rodríguez Pozo  
 C/ Montserrat Roig, 2  
 25008 Lleida  
 Tel. 34 973 70 24 18  
 Fax 34 973 70 24 25  
 deganatm@fmedicina.udl.es

### Actes acadèmics

L'acte d'inauguració del curs acadèmic 2005-06 es va celebrar el 19 d'octubre de 2005 a l'Aula Magna de la Facultat de Medicina.

La lliçó inaugural *Guillem de Beziers* amb el títol "El cuerpo que viene", va anar a càrrec del Excmo. Sr. Antonio Campos Muñoz, Catedràtic de Histologia de la Facultat de Medicina de la Universidad de Granada y Académico Numerario de la Real Academia de Medicina Española.

En el mateix acte es va lliurar la *Beca Rosa M<sup>a</sup> del Olvido Fernández Riba* a la Sra. Miriam Carbajal Fontanet, que s'atorga en memòria d'una antiga estudiant de la Facultat de Medicina, premia un cur-

riculum brillant i constitueix una ajuda econòmica per la continuació dels estudis.

També en el mateix acte es va fer l'anunci del premi extraordinari de llicenciatura del Curs 2002-03 al Sr. Marc Sirvent Gonzalez.

L'acte de lliurament d'Orles de la Facultat de Medicina va tenir lloc el 26 de maig de 2006 a la Seu Vella de Lleida. El padrí de la XXIVa promoció de llicenciats en Medicina serà l'Hble. Sra. Montserrat Tura i Camafreita, Consellera d'Interior de la Generalitat de Catalunya.

### Alumnes

En el Curs Acadèmic 2005-06 s'han matriculat 587 alumnes.

Matricula de primer curs 114

Alumnes estrangers 23 (22 portuguesos i 1 andorrà)

Llicenciats Curs 2004-05: 77 alumnes

Examen MIR: a la convocatòria del 2005 es van presentar 66 alumnes de la Facultat de Medicina de Lleida llicenciats en l'última promoció, dels quals varen quedar 3 alumnes entre els millors números: Mircea Blasa (34), Carles Tomas Querol (72) i Iñaki González Foruria (114).

### Actes culturals

22 de febrer de 2006 – Constitució del Consell d'Estudiants de Medicina de Catalunya. Conferència inaugural a càrrec del Dr. Vicens Navarro, President del Consell Assessor de la Sanitat i Catedràtic de Polítiques Públiques i Socials de la UPF. Oriol Yuguero Torres, alumne de la Facultat de Medicina de la Universitat de Lleida, ha estat elegit com a President del Consell.

16 de maig de 2006 – Aula Magna de la Facultat de Medicina-conferència amb el títol "El cervell moral", a càrrec del Catedràtic de Psiquiatria de la Universitat Autònoma de Barcelona Adolf To-beña.

3 al 9 d'abril de 2006 - V Setmana Cultural de Ciències de la Salut, organitzada pel Consell de l'Estudiantat.

## **Activitats de la facultat**

### **Nova edició del catàleg de competències professionals**

La Facultat ha fet una nova edició del Catàleg de Competències a assolir durant el període de formació de pregrau, donat que la primera edició va quedar esgotada totalment. Aquesta nova edició la va editar el Servei de Publicacions de la UdL i va ser finançada pel Consell Social de la UdL. Al igual que la anterior edició, s'ha començat a distribuir entre els alumnes, el professorat i institucions.

### **Institut de recerca biomèdica de Lleida (IRBLleida)**

La constitució de l'IRBLLEIDA l'any passat, amb la configuració definitiva del Patronat i la Comissió Científico-tècnica, ha donat pas durant aquest any al nomenament del Director Científic i a l'elaboració d'un Pla de Recerca per endegar les activitats de recerca de l'institut.

### **Pla pilot d'adaptació de la titulació de Medicina a l'EEES**

Després de totes les accions preparatòries portades a terme durant el curs 2004-05, la Llicenciatura en Medicina va començar la implementació de l'adaptació a l'EEES amb els alumnes durant el present curs acadèmic 2005-06. A més de la conversió dels crèdits a ECTS i potenciar l'ensenyament centrat en l'alumne, hem de destacar dos tipus d'accions innovadores introduïdes: la rotació dels alumnes de primer curs pels diferents centres de medicina primària de la nostra àrea i l'estructuració d'una assignatura optativa per treballar l'adquisició d'habilitats en comunicació, basada en seminaris impartits en petits grups.

### **Endegament de la diplomatura en Nutrició Humana i Dietètica**

La nova titulació adscrita a la Facultat, la Diplomatura en Nutrició Humana i Dietètica ha començat a impartir-se durant aquest curs acadèmic. En total, es van matricular 44 alumnes, havent-se equipat de manera completa l'aula 001 del centre i 5 aules petites

per seminaris i treballs en grups petits en els espais adjacents a la sala d'estudi.

### **Pla pilot d'adaptació de la titulació de Nutrició Humana i Dietètica a l'EEES**

Al igual que la titulació de medicina, la Diplomatura en Nutrició Humana i Dietètica també va començar el seu ensenyament adaptat a l'EEES, formant part del Pla Pilot d'adaptació a l'EEES del Departament de Universitats, Recerca i Societat de la Informació de la Generalitat de Catalunya.

### **Nou edifici de la facultat**

Una vegada aprovat de manera definitiva l'Avanprojecte del Nou Edifici de la Facultat de Medicina al final del curs anterior, durant el primer trimestre del curs actual es va redactar el projecte executiu final i es van adjudicar les obres, que finalment van començar al mes de desembre de 2005.

Les obres de la primera fase –fonaments i estructura de l'edifici– es porten a bon ritme, complint-se els terminis previstos. Així, a l'últim Consell de Govern de la UdL es va aprovar la segona fase –tancament i acabats– per tal de es pugui començar aquesta segona fase immediatament quan acabi la primera.

### **Programa de mobilitat d'estudiantat**

Pel que fa a la mobilitat dels estudiants, durant el curs 2005-06 s'han incorporat a la Facultat de Medicina 27 estudiants de fora: 6 de Polònia (2 de Gdansk, 2 de Wroclaw i 2 de Varsòvia), 4 d'Itàlia (3 Milan i 1 de Perugia), 4 de República Txeca, 1 d'Holanda, 2 de Lituània, 2 de Portugal, 2 de Turquia, 4 de Mèxic i 2 de Xile.

### **Convalidació d'estudis estrangers**

Han accedit a la nostra Facultat per via de convalidació d'estudis estrangers 5 estudiants: 1 d'Argentina, 1 de Mèxic 1 de Cuba, 1 de Colòmbia, i 1 de Bolívia.



## SICUE-SENECA

3 estudiants han gaudit durant el curs 2005-06 de les beques SICUE-SENECA, 1 a la Universitat de la Laguna, 1 a la Universitat de València i l'altre a la Universitat de Sevilla. La Facultat de Medicina de la Universitat de Lleida, ha rebut una alumna de València.

## Departament de Medicina

### Cursos organitzats

*XII curs de postgrau Nutrició i Dietètica Clíniques, organitzat pel Dr. Àngel Rodríguez Pozo.*

Curs dirigit a postgraduats en matèries biosanitàries interessats en aprofundir en el coneixement nutricional amb l'objectiu de potenciar l'alimentació saludable i equilibrada, estimular i propagar la dieta mediterrània i adequar la nutrició en les persones malaltes.

*V curs de postgrau Formació per a Personal Investigador amb Animals d'Experimentació, organitzat per la Dra. Carme Piñol Felis.*

Curs d'especialització de 8 crèdits, l'objectiu del qual és donar resposta als requeriments generats pel Decret 214/1997, de 30 de juliol, de la Generalitat de Catalunya (pel qual es regula la utilització d'animals per a experimentació i per a altres finalitats científiques), el qual exigeix que el personal investigador usuari d'animals que l'1 de gener de 1998 no pugui acreditar 2 anys d'experiència, tinguï una formació de postgrau de les matèries que s'especifiquen en l'esmentat decret, i que són les que recull aquest curs.

*Curs d'especialització Reanimació Cardiopulmonar Bàsica en Pediatria, organitzat pel Dr. Eduard Solé Mir.*

L'aturada cardiorespiratòria (ACR) en els nens és una entitat que, encara que poc freqüent, posa en greu perill la vida. L'actuació correcta i precoç en el lloc de l'aturada és primordial per a una recuperació exitosa.

És important que tots els professionals sanitaris i els que treballen amb nens (mestres, monitors d'esports...) coneguin les causes de l'ACR i les maniobres a realitzar en cas de presentar-se. La màxima

difusió de la tècnica correcta de reanimació cardiopulmonar en la població és l'única manera de disminuir la mortalitat de l'aturada.

### Tesis doctorals llegides

Títol: Valor del estudio citométrico del contenido en ADN y fase S en los pólipos colónicos con cáncer focal. Papel de la apoptosis en la secuencia adenoma-cáncer de colon

Autor: Maite Merino Laborda

Director: Josep M. Reñé Espinet i Carme Piñol Felis

Data lectura: 9 novembre 2005

Qualificació: Excel.lent *cum laude*

Títol: Métodos binarios y bayesianos para la identificación de exudados pleurales

Autor: María Carmen Vicente de Vera Floristán

Director: José Manuel Porcel Pérez

Data lectura: 14 desembre 2005

Qualificació: Excel.lent *cum laude*

## Departament de Ciències Mèdiques Bàsiques

### Grup de Fisiopatologia Metabòlica

Conferències:

Conferència Invitada, 35<sup>th</sup> International Congress of Physiological Sciences, Symposium 'Life and death: metabolic rate and lifespan': "Membrane composition and lifespan: a comparative perspective". San Diego, CA, USA. 2005

Conferència Invitada, XLVII Congreso de la Sociedad Española de Geriatria y Gerontología, Simposio Biomédico 'Radicales libres y demencias': "Productos de Glicación avanzada en el envejecimiento y las demencias". Málaga.2005

Coordinador sesión Grupo de Trabajo "Estrés Oxidativo". XXVIII Congreso de la Sociedad Española de Bioquímica y Biología Molecular. Zaragoza.2005

Conferència Invitada, Curso Interuniversitario de Doctorado y Formación Avanzada de Morella 'Biotecnología Terapéutica. Genes,

Genoma i Nutrición: Introducción a la Nutrigenómica: "Nutrigenómica i Envejecimiento". Morella, Castellón, 2006.

Conferencia Invitada, XLVIII Congreso de la Sociedad Española de Geriatria y Gerontología, Simposio Biológico 'Envejecimiento cerebral y capacidad motora': "Envejecimiento de la fibra muscular esquelética". Pamplona.2006

Conferencia Invitada, "Seminare am Wilheminenberg" del Research Institute of Wildlife Ecology of the University of Veterinary Medicine and the Konrad Lorenz Institute for Comparative Ethology of the Austrian Academy of Sciences: "Why human beings can live for up 122 years whereas rats only last at best 4 years?". Vienna, Austria.2006

Conferencia Invitada, 14 th European Bioenergetic Conference: "Mitochondrial oxidative stress, aging and caloric restriction: the protein and methionine connection.". Moscow, Russia. 2006

Conferencia Invitada, II Curso Internacional de Geriatria: "Estrés Oxidativo, envejecimiento y longevidad". Barcelona.2006

### **Maria Angeles de la Torre Ruiz -grup Senyalització de Llevats**

Seminaris externs organitzats per la Societat Catalana de Biologia

23 de Setembre:

Dr. JAVIER BUCETA FERNANDEZ. Centre de Recerca en Química Teòrica. Parc Científic de Barcelona (PCB-UB).

Títol "Crecimiento de Sistemas Tumoraes: Dinámica y Geometría Fracta".

4 de Novembre:

Dr. ELISA MARTI GOROSTIZA. Instituto de Biología Molecular de Barcelona, CSIC. Parc Científic de Barcelona (PCB-UB).

Títol: "Sonic Hedgehog control growth and pattern formation of the developing nervous system"

20 de Gener:

Dr. VICTOR JIMÉNEZ CID. Departamento de Microbiología II. Facultad de Farmacia. Universidad Complutense de Madrid.

Títol "Humanizando la señalización en levaduras: en busca de un modelo para el estudio de proteínas de interés farmacológico"

10 de Maig

Dr. JOSÉ ENRIQUE PÉREZ-ORTÍN. Departamento de Bioquímica y Biología Molecular. Universidad de Valencia.

Títol: "La genómica y el estudio de la expresión génica en levadura"

### **Jacint Boix Torras**

Conferencies:

Títol:Línies de recerca bàsica en el tractament farmacològic del càncer. Localitat: Lleida. País: ESPANYA. 15/05/2006

Denominació de l'acte: Curs d'especialització (III): Actualització en Farmacoteràpia (Duració: 1 hora, Lloc: Hosp. Univ. Arnau de Vilanova)

Títol: Nocions farmacològiques bàsiques i les seves aplicacions a la pràctica: ajust de les dosis i metabolisme de fàrmacs

Localitat: Lleida\*País: ESPANYA. 27/04/2006

Denominació de l'acte: Curs d'especialització (III): Actualització en Farmacoteràpia (Duració: 1 hora, Lloc: Hosp. Univ. Arnau de Vilanova)

Títol: Characterization of the cell death processes triggered by indirubin derivatives in neuroblastoma cells

Localitat: Les Eyzies-de-Tayac, Dordogne.País: FRANÇA 11/04/2006

Denominació de l'acte:Scientific meeting on 'Indirubin, the red shade of Indigo'

Títol:Les cèl·lules SH-SY5Y com a model cel·lular representatiu dels neuroblastomes i model d'estudi de fàrmacs inductors de mort cel·lular

Localitat: Hospitalet de Llobregat. País: ESPANYA. 27/03/2006

Denominació de l'acte: Seminari científic, Departament de Ciències Fisiològiques II, Campus de Bellvitge, Universitat de Barcelona

## Joan Verdaguer (Immunologia)

### *Projectes de recerca*

Com a Investigador Principal

Projecte de recerca: FIS 03/0775. Caracterización de los linfocitos B infiltrantes iniciales en islotes pancreáticos y aquellos con función APC sobre linfocitos T autoreactivos en la DM Tipo 1. Identificación de los autoantígenos que reconocen.

Agència: Fondo de Investigación Sanitaria (FIS).

Període: 3 anys (Gener 2004 - Desembre 2006).

Projecte de recerca: JDRF 5-2005-1133. ROLE OF NERVOUS SYSTEM REACTIVE-B-LYMPHOCYTES IN THE COURSE OF T1D.

Agència: Juvenile Diabetes Research Foundation International. USA

Període: 1 any (Setembre 2005 - Agost 2006)

Com a Investigador Col·laborador

Projecte de recerca: FIS 02/0107. Patrones de quimiocinas y sus receptores implicados en el avance de la diabetes autoinmune.

Agència: Fondo de Investigación Sanitaria (FIS).

Període: 3 años (Gener 2003 - Desembre 2005).

Investigadora principal: Dra. Marta Vives Pi.

Projecte de recerca: FIS 03/0757. Evolución de las poblaciones de linfocitos T CD8 en el modelo experimental de tuberculosis en el ratón. selección de los clones mas relevantes para el diseño de una vacuna sintética.

Agència: Fondo de Investigación Sanitaria (FIS).

Període: 3 años (Enero 2004 - Diciembre 2006).

Investigador principal: Dr. Pere-Joan Cardona Iglesias

### *Col·laboracions:*

Dr. Pere Santamaria. Department of Microbiology and Infectious Diseases. Faculty of Medicine. University of Calgary (Canadá).

Dra. Marta Vives Pi. Servei d'Immunologia, Hospital Universitari Germans Trias i Pujol (Badalona).

Dr. Jordi Barquinero. Centre de Transfusió i Banc de Teixits. Hospital de la Vall d'Hebron, Barcelona.

Dr. Pere-Joan Cardona. Servei de Microbiologia, Hospital Universitari Germans Trias i Pujol (Badalona).

Dr. Francisco Blanco. Servei de Bioquímica, Hospital de Sant Pau (Barcelona).

Dr. Didac Mauricio. Servei d'Endocrinologia, Hospital de Sant Pau (Barcelona).

Dr. David Serreze. The Jackson Laboratory. Bar Harbor ME USA.

### *Publicacions*

Revisions:

Alba A, Planas R, Verdaguer J, Vives-Pi M. Viral infections and autoimmune diabetes. *Inmunología* 2005 Ene-Mar; 24(1):33-43.

Verdaguer J, Puertas M.C. La Diabetes tipo 1 como enfermedad mediada por células T. De los modelos animales al ser humano. Temario para el Monográfico. Prediabetes y Diabetes tipo 1 de reciente diagnóstico. Grupo de trabajo de Prediabetes tipo 1 de la SED. Biblioteca de la SED. Monográfico nº 1: Prediabetes y Diabetes tipo 1 de reciente diagnóstico. Coordinador: Dr. Ignacio Conget. Páginas 25-49.

Articles originals:

Carrillo J, Puertas M.C, Alba A, Ampudia R.M, Pastor X, Planas R, Riutort N, Alonso N, Pujol-Borrell R, Santamaria P, Vives-Pi M, Verdaguer J.

Islet-infiltrating B-cells in nonobese diabetic mice predominantly target nervous system elements.

*Diabetes* 2005 Jan; vol 54(1):69-77.

Palomer X, Calpe-Berdiel L, Verdaguer J, Carrillo J, Pastor X, Mauricio D, Blanco-Vaca F.

Atorvastatin does not decrease or delay diabetes onset in two different mouse models of Type 1 diabetes.

Diabetología 2005 48: 1671–1673

**Rosa Maria Soler Tatché**

Participacions en cursos de doctorat externs a UDL:

3 de Febrer de 2006.

Estrategias neuroprotectoras que implican a los factores neurotróficos y sus receptores (I).

Estrategias neuroprotectoras basadas en los mecanismos de señalización post-receptor (II).

Programa de doctorat: Bases moleculares de las enfermedades neurodegenerativas: estrategias neuroprotectoras. Bioquímica y Biología Molecular y Neurociencias  
Facultad de Farmacia. Universidad Complutense de Madrid.

31 de Març de 2006.

Estudio de supervivencia celular en un cultivo primario de neuronas.

Programa de doctorat/master: Fundamentos de Biología y Patología molecular, técnicas moleculares.

Facultad de Medicina. Universidad de Castilla-La Mancha

4 de Maig de 2006.

Desarrollo del sistema nervioso: Mecanismos reguladores de la supervivencia neuronal. Estudio en un cultivo primario de motoneuronas.

Programa de doctorat: Genética.

Facultad de Biología. Universitat de Barcelona.

Col·laboracions científiques.

Dr. Joaquín Jordán. Departamento de Ciencias Médicas. Facultad de Medicina. Universidad Castilla-La Mancha.

Proyecto: Estudio del efecto del piruvato en la muerte inducida por 6-hidroxidopamina en células granulares de cerebelo.

Organització de simposis:

14-15 Desembre de 2005

Membre del Comitè Organitzador i Assistència al Simposi de Neurobiologia Experimental. Organitzat per la Societat Catalana de Biologia. Barcelona.

**Lectures de tesi**

Títol: Estudi de l'apoptosi induïda per inhibidors farmacològics de les CDKs. Caracterització dels sinergismes amb taxoides i Nutlina-3  
Autor: Judit Ribas Fortuny

Director: Jacint Boix Torras

Data lectura: 28 octubre 2005 Qualificació: Excel·lent cum laude

Títol: Las glutaredoxinas monotiolicas como reguladoras del estado redox de proteínas: estudios funcionales y evolutivos en *Saccharomyces cerevisiae*

Autor: María Micaela Molina Navarro

Director: Enric Herrero Perpiñán

Data lectura: 12 desembre 2005

Qualificació: Excel·lent cum laude

Títol: Mecanismos moleculares de respuesta al estrés oxidativo medidos por la ruta de integridad celular (vía PKC1-MAP quinasa) de *Saccharomyces cerevisiae*.

Autor: Felip Vilella Mitjana.

Data lectura: 13 gener 2006

Qualificació: Excel·lent cum laude

Títol: Caracterización de los antagonistas del Receptor de muerte CD95/FAS/APO-1, FAIM<sub>1</sub>, y ligeguard en el sistema nervioso.

Autor: Miguel F. Segura Guinard

Data lectura: 2 maig 2006

Qualificació: Excel·lent cum laude

Títol: Estudio de la regulación por Calcio y Calmodulina de las vías implicadas en la supervivencia de las motoneuronas en cultivo

Autor: Maria José Pérez i Garcia

Data lectura: 9 maig 2006

Qualificació: Excel·lent cum laude

Títol: Estudio de FAIM y FLIP: dos moléculas antagonistas del receptor FAS, reguladas por NGF y con efectos promotores del crecimiento neurítico

Autor: Carme Solé Serra

Data lectura: 19 juny 2006

Qualificació: pendent

Títol: Regulación de TRKA a través del dominio intracelular: efecto de la unión a calmodulina y de la tirosina 701

Autor: Yolanda de Pablo Lavall

Data lectura: 26 juny 2006

Qualificació: pendent

## Escola Tècnica Superior d'Enginyeria Agrària

Director: Dr. Antonio Michelena Bárcena

Av. Alcalde Rovira Roure, 191

25198 Lleida

Tel. 34 973 70 25 01

Fax 34 973 70 25 34

montse@ugc.etsea.udl.es

### Activitats

#### 1. Cursos i conferències

Octubre 2005

- ACTE DE INAGURACIÓ DE CURS I CONFERÈNCIA: "EL PA- PER DE LA BIOTECNOLOGIA EN EL FUTUR DE L'AGRICU- LATURA", a càrrec del professor Francisco García Olmedo, Catedràtic de la UPM.

Novembre 2005

- CONFERÈNCIA: "BIOLOGIA DE L'ARNA I MANEIG APÍCO- LA", a càrrec del senyor Oscar Garanto Solsona, biòleg i apicultor.

Desembre 2005

- CONFERÈNCIA: "LA PROFESIÓN FORESTAL ANTE EL RETO DE BOLONIA. NUEVAS TITULACIONES. PERSPECTIVAS DE FUTURO", a càrrec del senyor Alejandro Valladares, Degà del Col·legi Oficial d'Enginyers de Forest i President de la Mesa d'Enginyeria.

Març 2006

- CONFERÈNCIA: "CIENCIA DE LOS MATERIALES ALIMEN- TARIOS. COMO CONSTRUIR LAS ESTRUCTURAS COR- RECTAS", a càrrec del professor José Miguel Aguilera. Departament d'Enginyeria Química i Bioprocessos. Uni- versidad Católica de Chile.
- JORNADA D'ORIENTACIÓ PER A LA INSERCIÓ LABORAL DELS TITULATS DE L'ETSEA

*Dijous 2 de Març de 2006.*

12-13 h. "Tècniques actives i estratègies per a la recerca d'ocu- pació (elaboració del currículum, carta de presentació, entrevista, competències, recursos, etc.)". Sofia Isus, Professora de la UdL

13-13.30 h. "La bossa de treball de la UdL". Xavier Gómez Arbonés, Vicerector d'Estudiantat UdL i Alejandro Cruz, Servei d'Extensió Universitària UdL

13.30-14 h. "Autoocupació i iniciatives emprenedores". Josep Reig, Consorci de la Promoció Econòmica de Lleida.

*Dijous 9 de Març de 2006.*

*Titulacions agroalimentàries*

12-12.30 h. Presentació dels Col·legis Professionals

- Col·legi Oficial d'Enginyers Agrònoms de Catalunya. Josep Maria Rofes i Sans, Degà i Joan Guim i Balcells, Secretari Tècnic.

- Col·legi Oficial d'Enginyers Tècnics Agrícoles. Joan Salvador Minguet Pla, President de la demarcació de Lleida.

- Associació de Llicenciats en Ciència i Tecnologia dels Aliments. Ana Lanau

12.30-14 h. Taula rodona: "Perspectives laborals i perfil professional demanat en diferents àmbits de l'Enginyeria Agroalimentària". Nicolás Betancor Gómez, ex Sots Director de Industries Agràries i Alimentàries del D.A.R.P.; Pedro Garcés, administrador de l'empresa ENGINYERIA-1 S.L. i Joan Gené, Director General de la Federació de Cooperatives Agràries de Catalunya

Titulacions forestals (Sala de Graus de l'ETSEA)

12-12.30 h. Presentació dels Col·legis Professionals

- Col·legi d'Enginyers de Forest de Catalunya. Pere Frigola i Vidal.

- Col·legi Enginyers Tècnics Forestals de Catalunya. Josep Argemí, Degà.

12.30-14 h. Taula rodona: Perspectives laborals i perfil professional demanat en diferents àmbits de l'Enginyeria Forestal Valentín Gómez Mampaso (TRAGSA), Miguel Angel Duralde (ASEMFO Associació d'Empresaris Forestals), Ignasi Castelló (Diputació de Barcelona) i Jordi Bardia i Camí (GLAUCA)

- CONFERÈNCIA: "DE LA CONSERVACIÓN A LA PRODUCCIÓN DE BIODIVERSIDAD", a càrrec del senyor Benigno Varillas, assessor del Ministeri de Medi Ambient. Subdirecció de la Biodiversitat Espècies Amenaçades. Editor de la revista "Quercus".
- CONFERÈNCIA: "EL SECTOR FORESTAL DEL PAÍS VASCO: PRODUCCIÓN MADERERA Y SELVICULTURA DE LAS PRINCIPALES ESPECIES PRODUCTIVAS", a càrrec del senyor Fernando Otazua Mendizábal, Director Tècnic de la Asociación de Propietarios Forestales de Guipúzcoa.

- CONFERÈNCIA: "ALOE VERA: ¿INGREDIENTE O ALIMENTO FUNCIONAL?", a càrrec de Jorge Welti Chanes. Universidad de las Américas, Puebla, México.
- CONFERÈNCIA: "APLICACIONES DELS SIG EN PROJECTES MEDIAMBIENTALS I FUTUR DELS SIG", a càrrec del senyor Jordi Tarrades Martí, Anhidra consultoria agroambiental.
- CONFERÈNCIA: "TÈCNiques AVANÇADES DE MOSTREIG DE SÒLS EN AGRICULTURA CONVENCIONAL I DE PRECISIÓ", a càrrec dels senyors Ferran Calvet i David Tous de l'empresa Applus Agroambiental.
- CONFERÈNCIA: "L'ÚS D'ÍNDExS BIÒTICS BASATS EN LA ICTIOFAUNA", a càrrec de Nuno Caiola. Unitat d'Ecosistemes Aquàtics. Centre d'Aquicultura (IRTA).
- SEMINARI BIOINFORMÀTICA: "THE GENOME ANNOTATING PROTEOME PIPELINE", a càrrec del Dr. Conrad Bessant, Departament of Analytical Science and Informatics, Cranfield University, UK.

Abril 2006

- CONFERÈNCIA: "APLICACIÓN DE LA DINÁMICA DE FLUIDOS COMPUTACIONAL AL ESTUDIO DEL CLIMA DEL INVERNADERO", a càrrec del senyor Juan Ignacio Montero.
- CONFERÈNCIA: "CONSEQUENCES OF HABITAT FRAGMENTATION ON BIODIVERSITY: APPLICATION TO THE AMPHIBIANS", a càrrec de Pierre Joly, Ecology of Fluvial Hydrosystems, Claude Bernard University of Lyon-1.
- CONFERÈNCIA: "ENERGY BALANCE AS A TOOL FOR THE DESIGN OF A GREENHOUSE", a càrrec del Prof. Eng. Pietro Picuno, DITEC - Università della Basilicata, Potenza, Italia.

## Cursos lliure elecció (ASIC)

- ACCES bàsic
- ACCES avançat
- Introducció a LINUX
- Curs d'EXCEL
- Edició de pàgines WEB
- Curs de muntatge d'un ordinador personal

## 2. Convocatòries ajuts etsea

1. Convocatòria d'ajuts per a viatges de pràctiques i conferències.
2. Convocatòria d'ajuts a nous recursos docents per a les activitats pràctiques.
3. Convocatòria de 2 becaris pel seguiment dels crèdits ECTS en les titulacions incloses al Pla Pilot d'adaptació al EEES

## 3. Altres

### Noves titulacions

- Inici del Màster Forestal Europeu "Erasmus Mundus" (2 anys).
- Inici de la Llicenciatura en Biotecnologia.
- Inici Màster en Sanitat i Producció Porcina.

### Docència: Reconeixements i premis

- Concessió del Premi Extraordinari Final de Carrera d'Enginyeria de Forests del MECD a l'estudiant Luis Domínguez Romero.
- LLIURAMENT DE PREMIS als millors Projectes Final de Carrera de les titulacions d'Enginyeria de Forest, d'Enginyeria Agronòmica i d'Enginyeria Tècnica Forestal i Agrícola.

## Escola Universitària d'Infermeria

Directora: Sra. Carme Nuin Orrio  
Av. Alcalde Rovira Roure, 44  
25198 Lleida  
Tel. 34 973 70 24 43  
Fax 34 973 70 24 25  
direccio@infermeria.udl.es

## Col·laboracions

- El 15 de setembre el rector de la UdL va donar la benvinguda als alumnes de primer de l'escola.
- 30 de maig va tenir lloc una nova campanya del Centre de Transfusió i Banc de Teixits CTBT per captar donants de sang..
- 3 març es va dur a terme la jornada de portes obertes pels alumnes i pels professors de secundària
- Al mes de febrer es va dur a terme Coneixes la UdL
- El 19 de maig i amb motiu del "Dia de la Infermeria", l'escola va lliura els premis del 4r. concurs de fotografia i la directora del centre va participar en la jornada impartint la ponència "Formació en Infermeria: grau, master i doctorat"
- Activitats. Durant tot el curs hem col·laborat en activitats organitzades per Formació Continuada de l'Hospital Santa Maria de Lleida.
- Activitats. Durant tot el curs hem col·laborat en activitats organitzades per Formació Continuada de l'Institut Català de la Salut de Lleida.
- Coordinació docent en l'especialitat d'Infermeria Psiquiàtrica i Salut Mental. durant tot el curs acadèmic.

## Participacions

- En diferents jornades que ha organitzat Creu Roja de Lleida s'ha participat en xerrades sobre l'addicció



- En representació de l'Escola l'estudiantat va participar en les XX Jornades Catalanes d'Estudiants d'Infermeria
- De l'estudiantat en el "Congreso Estatal de Alumnos de Enfermeria". Aquest s'ha dut a terme a Madrid
- El dies 17, 18 i 19 de maig s'han dut a terme les proves de l'activitat "Avaluació de la Competència clínica d'Infermeria, organitzada per l'EUI i per L'Institut d'Estudis de la Salut del Departament de Sanitat i Seguretat Social de la Generalitat de Catalunya
- Al llarg de l'any acadèmic s'han impartit xerrades informatives sobre les titulacions que oferta l'Escola a les jornades de portes obertes dels Instituts d'Ensenyament Secundari de:, Torre Vicens i Tàrraga.
- Dins del "Programa de Formació de Formadores/as en Perspectiva de Gènere en Salut", organitzat pel Ministeri d'Educació i Consum i la Universitat Complutense de Madrid, 3 professores de l'escola han participat en els mòduls "Salut Laboral", "Alimentació i Nutrició" i "Salut Sexual i Reproductiva"
- 28 i 29 d'abril assistència de la cap d'estudis en representació de l'escola a les jornades "La Enfermería hospitalaria hoy. Nuevos retos y nuevas necesidades. Visión de los responsables implicados. El colegio de Enfermería como intermediario entre la universidad y el mundo laboral", que es van fer a Terol.
- En el projecte d'innovació docent "Salut i Activitat física, comunitat d'aprenentatge virtual", juntament amb l'INEFC de Lleida, la Facultat de Ciències de l'Educació i Psicologia de la URV, i la Facultat de Formació del professorat de la UB. L'ajut ha estat concedit per la UdL i de la nostra escola les professores que hi participen són: Carmen Nuin, Maria Sánchez, M. Luisa Guitard i Teresa Torner

#### **Organització de les taules rodones, jornades, conferències, seminaris i xerrades, ...**

- L'11 de gener organització de la I Jornada Catalana d'Infermeria d'Innovació Docent en l'EEES adreçat al professorat

responsables de la docència de les Escoles d'Infermeria de les Universitats: Rovira i Virgili de Tarragona, Girona i Lleida.

- 18 de gener Jornada: La Infermeria del Futur adreçat a professionals de la sanitat i estudiantat d'infermeria. Aquesta jornada va estar inaugurada per la Consellera de Salut del Departament de Salut de la Generalitat de Catalunya, Sra. Marina Geli, la qual va impartir la conferència "el paper de la infermeria en el nou sistema sanitari català".
- Des del 30 de gener fins al 15 de febrer s'ha dut a terme un curs de recolzament en "Metodologia en el procés d'aprenentatge en l'Educació superior d'Infermeria", adreçat a tot el professorat de l'escola
- "curs bàsic sobre capacitació pedagògica per a tutors d'Infermeria". Adreçat a professionals, infermers, col·laboradors a la docència pràctica. L'esmentat curs ha estat impartit per docents de l'Institut d'Estudis de la Salut. S'han dut a terme el 7, 8 i 9 de febrer, el 7, 8 i 9 d'abril i el 6, 7 i 8 de juny
- IV Concurs de fotografia: INFERMERIA I FAMÍLIA, adreçat a infermers/es, i estudiants d'infermeria de tot Catalunya i la Franja de Ponent.
- A partir del 19 de maig: exposició de les 10 millors fotografies del "IV concurs de fotografia "Infermeria i Família" per diferents institucions.
- El 9 de juny s'ha fet la jornada: perspectives acadèmiques i laborals per als professionals d'infermeria. Adreçada a tot l'estudiantat però especialment al de tercer curs per orientar-los en el món laboral.
- El 22 de juny les directores de les EUI de les Universitats d'Alacant i Lleida han impartit una xerrada per donar informació sobre el Master Interuniversitari Oficial en Ciències de la Infermeria.

## Mobilitat d'estudiants i professorat

Dins de l'intercanvi aquest curs acadèmic han participat:

### ERASMUS

#### Alumnes d'altres universitats:

- 1 alumna de Swedish Polytechnic, Finland
- 2 alumnes de la Universita Degli Studi Di Milano
- 2 alumnes de la Universitat de Malta
- 1 alumna de la Universitat de Trieste

#### Alumnes del nostre centre:

- 1 alumna a la Universitat de Malta

### SICUE SENECA

- 1 alumna a la Universidad de Barcelona
- 1 alumna a la Universidad de Valencia

### JADE

- 4 alumnes del Programa Jade Oaxaca México

### Intercanvis per convenis

- 3 alumnes a la clínica Parly 2 en Versailles (França)

### Professorat visitant

- 3 professores de la Universidad la Frontera de Temuco (Xile) han visitat el nostre centre per impartir cursos.

### Professorat de l'EUI

- 3 professors de l'Escola han visitat la Universitat La Frontera de Temuco (Xile) per conèixer el projecte de innovació curricular a la titulació d'Infermeria.

### Convenis

Durant aquest curs s'han signat convenis de col·laboració per dur a terme les pràctiques clíniques hospitalàries de l'estudiantat amb:

- El centre Medicoquirúrgic Parly 2 a le Chesnay (França)
- Conveni per la impartició del Master i Doctorat oficials Interuniversitari en Ciències de la Infermeria amb les Universitats de Alacant, Rovira i Virgili, Internacional de Catalunya i Saragossa

### Altres

- L'Escola Universitària d'Infermeria continua participant en les reunions periòdiques de la Conferència Nacional de Directores de Escuelas Universitarias de Enfermería Estatales.
- Participació de l'Escola Universitària d'Infermeria en les reunions periòdiques de l'Associació de Directors/es d'Escoles d'Infermeria Catalanes.
- Durant aquest curs, s'han rebut visites de professors/es i d'altres de diferents ciutats europees i sud-americanes.
- Continuació de l'Avaluació Institucional de la Titulació d'Infermeria.
- Ajut del MEC pel projecte de disseny del grau en infermeria en col·laboració amb les escoles d'infermeria Rovira i Virgili i Girona i el assessorament de la Universitat La Frontera en Temuco (Chile) experta en el Aprendizaje Basado en Problemas

S'ha concedit el premi Príncipe de Asturias de la Concordia a las "Hijas de la Caridad de San Vicente de Paul". Aquesta candidatura va ser recolzada per l'escola.

### Acadèmiques

22 de juny de 2006 lliurament de les orles acadèmiques a la XX promoció de diplomats en infermeria, i la III del títol propi de la UdL en Ciències Sanitàries. Infermeria

## Escola Universitària Politècnica

Director: Dr. Ferran Badia Pascual  
C. Jaume II, 69  
25001 Lleida  
Tel. 34 973 70 27 05  
Fax 34 973 70 27 02  
fbadia@macs.udl.es

Equip de govern de l'Escola Politècnica Superior (ratificat per Junta d'Escola de 24-11-2005):

Director de l'EPS: Sr. Ferran Badia Pascual

Vicedirector de l'EPS: Sr. Josep M. Miret Biosca

Cap d'estudis de l'EPS: Sr. Francesc Giné de Sola

Secretària Acadèmica de l'EPS: Sra. Margarita Moltó Aribau

### Activitats realitzades

- L'EPS va col·laborar, juntament amb l'Ajuntament de Lleida, amb l'organització de l'exposició *La Màgia dels Superconductors*, que va tenir lloc del 10 al 26 de febrer de 2006 a la Sala Municipal de Sant Joan. Aquesta exposició pretenia donar una visió sorprenent del món de l'electricitat i del magnetisme.
- L'EPS va col·laborar amb l'organització de la tercera edició del *MERCATEC* Lleida (Mercat d'Experiències de Tecnologia a Secundària) que va tenir lloc a l'edifici de l'Escola els dies 30 i 31 de març de 2006. *MERCATEC* és una exposició de treballs i projectes de Tecnologia realitzats i presentats per estudiants d'ESO i Batxillerat de diversos centres educatius d'una mateixa zona. A més a més ofereix als estudiants la possibilitat de mostrar les seves creacions tecnològiques als seus companys i companyes i a tothom que vulgui veure-ho.
- El 21 de març de 2006 l'EPS va atorgar el Premi Enginy 2005-06 al treball presentat per l'estudiant David Pernia i dirigit per Jordi Palacín, amb el títol "Diseño de un prototipo mecánico de robot de limpieza doméstico". En aquest treball es va dissenyar

un robot de neteja domèstic, dissenyat de forma que fos possible la seva fabricació en sèrie.

- El mes de març de 2006 van tenir lloc les VIII Xerrades Tècniques organitzades per l'Escola Politècnica Superior i el Col·legi d'Enginyers Tècnics Industrials de Lleida:

- "*Procediment administratiu per a la posada en servei d'instal·lacions emplaçades a Catalunya*"

Ponent: Jordi Torres Mateu

Dia 6 de març a les 19 hores

Lloc: CETILL

- "*La integració dels Sistemes de Gestió: Qualitat i Medi Ambient*"

Ponent: M. José García Pasadas

Dia 9 de març a les 19 hores

Lloc: CETILL

- "*Àmbit professional dels Enginyers Tècnics Industrials dins del marc de la intervenció Integral de l'Administració Ambiental*"

Ponent: Ramon Sumalla Gámiz

Dia 13 de març a les 19 hores

Lloc: CETILL

- "*Les funcions dels col·legis professionals. El CETILL*"

Ponent: Joan Monyarch Callizo

Dia 14 de març a les 17:30 hores

Lloc: EPS

## DEPARTAMENTS UNIVERSITARIS

### Administració d'Empreses i Gestió Econòmica dels Recursos Naturals

Director: Dr. José Luis Gallizo Larraz  
Secretària: Sra. Iolanda Montegut Salla  
Av. Jaume II, 73  
Campus de Capponet  
25001 Lleida  
Tel. 34 973 70 32 06  
Fax 34 973 70 32 01  
A/e secretaria@aegern.udl.es

## **Anglès i Lingüística**

Director: Sr. Enric Llorca Giménez  
Secretària: Dra. Isabel Santaulària Capdevila  
Pl. Víctor Siurana, 1  
25003 Lleida  
Tel. 34 973 70 21 44  
Fax 34 973 70 21 70  
A/e secretaria@dal.udl.es

## **Ciències Mèdiques Bàsiques**

Director: Dr. Albert Sorribas Tello  
Secretari: Dr. Reinald Pamplona Gras  
Av. Alcalde Rovira Roure, 44  
25198 Lleida  
Tel. 34 973 70 24 03  
Fax 34 973 70 24 26  
A/e secretaria@cmb.udl.es

## **Cirurgia**

Director: Dr. Luis Pérez Ruiz  
Secretària: Sra. Carmen Jurjo Campos  
Av. Alcalde Rovira Roure, 80  
25198 Lleida  
Tel. 34 973 70 24 36  
Fax 34 973 70 24 26  
A/e secretaria@cirurgia.udl.es

## **Didàctiques Específiques**

Directora: Dra. Pilar Vinuesa Vilella  
Secretària: Sra. Marisé Astudillo Pombo  
Partida de la Caparrella, s/n  
25192 Lleida  
Tel. 34 973 70 23 13  
Fax 34 973 70 23 05  
A/e secretaria@didesp.udl.es

## **Dret Privat**

Director: Dr. Antoni Vaquer Aloy  
Secretària: Dra. Neus Cortada Cortijo  
Av. Jaume II, 73  
25001 Lleida  
Tel. 34 973 70 33 37  
Fax 34 973 70 32 01  
A/e secretaria@dpriv.udl.es

## **Dret Públic**

Director: Dr. Josep M. Tamarit Sumalla  
Secretària: Dr. Jaume Ribalta Haro  
Av. Jaume II, 73  
25001 Lleida  
Tel. 34 973 70 32 08  
Fax 34 973 70 32 09  
A/e secretaria@dpub.udl.es

## **Economia Aplicada**

Director: Dr. Joan Baró Llinàs  
Secretària: Dra. M. Teresa Armengol Rosines  
Av. Jaume II, 73  
25001 Lleida  
Tel. 34 973 70 33 41  
Fax 34 973 70 33 00  
A/e secretaria@econap.udl.es

## **Enginyeria Agroforestal**

Director: Dr. Miquel Llorca Marqués  
Secretari: Sr. Álvaro Fernández Serrano  
Av. Alcalde Rovira Roure, 191  
25198 Lleida  
Tel. 34 973 70 25 36  
Fax 34 973 70 25 36  
A/e laura@eagrof.udl.es

### **Filologia Catalana i Comunicació**

Director: Dr. Xavier Macià Costa (fins al 25/1/06)  
Dr. Jordi Suïls Subirà (des del 26/1/06)  
Secretari: Dr. Jordi Suïls Subirà (fins al 25/1/06)  
Dr. Aitor Carrera Baiget (des del 26/1/06)  
Pl. Víctor Siurana, 1  
25003 Lleida  
Tel. 34 973 70 21 16  
Fax 34 973 70 20 54  
A/e secretaria@filcat.udl.es

### **Filologia Clàssica, Francesa i Hispànica**

Director: Dr. Pere Solà Solé  
Secretari: Dr. Julián Acebrón Ruiz  
Pl. Víctor Siurana, 1  
25003 Lleida  
Tel. 34 973 70 20 34  
Fax 34 973 70 21 41  
A/e secretaria@filcef.udl.es

### **Geografia i Sociologia**

Director: Dr. Joan Ganau Casas  
Secretari: Dr. Jordi Domingo Coll  
Pl. Víctor Siurana, 1  
25003 Lleida  
Tel. 34 973 70 20 98  
Fax 34 973 70 31 19  
A/e secretaria@geosoc.udl.es

### **Història**

Director: Dr. Enric Vicedo Rius  
Secretari: Sr. Joan B. López Melción  
Pl. Víctor Siurana, 1  
25003 Lleida  
Tel. 34 973 70 21 02  
Fax 34 973 70 21 41  
A/e secretaria@historia.udl.es

### **Història de l'Art i Història Social**

Director: Dr. Roberto Fernández Ruiz  
Secretari: Dr. Màrius Bernadó Tarragona  
Pl. Víctor Siurana, 1  
25003 Lleida  
Tel. 34 973 70 21 31  
Fax 34 973 70 21 41  
A/e secretaria@hahs.udl.es

### **Hortofructicultura, Botànica i Jardineria**

Director/a: Dra. Ana M. Pelacho Aja  
Secretari: Dr. Josep A. Conesa Mor  
Av. Alcalde Rovira Roure, 191  
25198 Lleida  
Tel. 34 973 70 25 65  
Fax 34 973 23 82 64  
A/e secretaria@hbj.udl.es

### **Infermeria**

Directora: Sr. Ramon Colell Brunet  
Secretària: Sra. M. José Colom Gràcia  
Av. Alcalde Rovira Roure, 44  
25198 Lleida  
Tel. 34 973 70 24 46  
Fax 34 973 70 24 48  
A/e secretaria@infermeria.udl.es

### **Informàtica i Enginyeria Industrial**

Director: Dr. Francesc Solsona Tehas  
Secretari: Dr. Jorge Palacín Roca  
C. Jaume II, 69  
25001 Lleida  
Tel. 34 973 70 27 03  
Fax. 34 973 70 27 02  
A/e secretaria@diei.udl.es

## **Matemàtica**

Director: Dr. Joan Cecília Averós  
Secretària: Sra. M. José Gros Ezquerria  
C. Jaume II, 69  
25001 Lleida  
Tel. 34 973 70 27 04  
Fax 34 973 70 27 16  
A/e secretaria@matematica.udl.es

## **Medi Ambient i Ciències del Sòl**

Director: Dr. Pedro J. Pérez García  
Secretària/ari: Dr. Joan Carles Balasch Ezquerria  
Av. Alcalde Rovira Roure, 191  
25198 Lleida  
Tel. 34 973 70 26 72  
Fax 34 973 23 26 13  
A/e secretaria@macs.udl.es

## **Medicina**

Director: Dr. Josep M. Reñé Espinet  
Secretari/ària: Dra. Carme Piñol Felis  
Av. Alcalde Rovira Roure, 80  
25198 Lleida  
Tel. 34 973 70 24 33  
Fax 34 973 23 22 05  
A/e secretaria@medicina.udl.es

## **Pedagogia i Psicologia**

Director: Dr. Xavier Carrera Farran  
Secretari/ària: Dra. Concepció Vendrell Serés  
Partida de la Caparrella, s/n  
25192 Lleida  
Tel. 34 973 70 23 12  
Fax 34 973 70 23 05  
A/e secretaria@pip.udl.es

## **Producció Animal**

Director: Dr. Eduardo Angulo Asensio  
Secretari: Dr. Frederic Casals Martí  
Av. Alcalde Rovira Roure, 191  
25198 Lleida  
Tel. 34 973 70 25 57  
Fax 34 973 23 82 64  
A/e secretaria@prodan.udl.es

## **Producció Vegetal i Ciència Forestal**

Director: Dr. Xavier Pons Domènech  
Secretari: Dr. Jordi Voltas Velasco  
Av. Alcalde Rovira Roure, 191  
25198 Lleida  
Tel. 34 973 70 25 24  
Fax 34 973 23 82 64  
A/e secretaria.pvcf@pvcf.udl.es

## **Química**

Director: Dr. Jaume Puy Llorens  
Secretari: Dr. Albert Sans Badia  
Av. Alcalde Rovira Roure, 191  
25198 Lleida  
Tel. 34 973 70 26 66  
Fax 34 973 23 82 64  
A/e olga@quimica.udl.es

## **Tecnologia d'Aliments**

Directora: Dra. Olga Martín Belloso  
Secretari: Dra. Núria Sala Martí  
Av. Alcalde Rovira Roure, 191  
25198 Lleida  
Tel. 34 973 70 25 21  
Fax 34 973 70 25 96  
A/e secretaria@tecal.udl.es

## INSTITUTS I ENS CONSORCIATS

### Amb participació de la UdL

#### Institut de Ciències de l'Educació

Director: Dr. Ramon Rourera Jordana  
Av. Jaume II, 71  
25001 Lleida  
Tel. 34 973 70 33 82 / 70 33 83  
Fax 34 973 70 33 77  
A/e ice@ice.udl.es

L'ICE de la UdL està integrat estructuralment per cinc unitats:

- Unitat d professorat universitari: formació, innovació i recerca
- Unitat de professorat no universitari: formació, innovació i recerca
- Unitat d'Orientació Universitària
- Unitat d'Atenció Socioeducativa
- Unitat de Docència Virtual

Les accions més rellevants desenvolupades durant aquest any han estat les següents (indexades per unitats):

#### 1. Unitat de formació del professorat universitari: formació, innovació i recerca

Durant el curs acadèmic 2005/2006 s'han programat 48 activitats, entre jornades, cursos, tallers i assessoraments, dins del Pla de formació del Professorat Universitari.

Aquestes activitats han sorgit en el marc de la programació i planificació de la unitat, així com per demandes específiques dels diferents centres i departaments de la UdL a les que es dona tot el suport possible.

De la totalitat de les activitats programades, fins al moment s'han realitzat 24 accions amb una participació de 481 professors/professores.

Degut a la manca d'inscripció, s'han anul·lat 12 cursos.

Les activitats en curs i pendents de realitzar, per la seva programació a finals de maig y juny, son 12 i el professorat implicat en aquestes son 170 professors/professores.

Cal destacar que, fent patent el compromís de l' ICE envers l'àmbit de la innovació i la recerca, s'ha fet el seguiment de la segona convocatòria dels projectes d'innovació docent i el 16 de març es va du a terme una Jornada d'innovació docent juntament amb el Vicerectorat de Docència, on es va fer l'exposició de 8 treballs d'innovació.

Així mateix, s'ha impulsat des de la direcció de l' ICE, el primer Postgrau en docència universitària, amb 25 inscrits de diferents Centres i Facultats, a fi de donar suport al procés de convergència europea en Educació Superior. Es va iniciar al mes de febrer i esta previst que finalitzi al mes de juny, amb una programació de 175 hores (crèdits ECTS).

#### 2. Unitat del Professorat no Universitari: Formació, Innovació i Recerca

Des d'aquesta unitat de l' ICE s'han desenvolupat les següents accions:

- Col·laboració amb altres entitats. S'han consolidat acords de col·laboració en matèria de formació amb entitats externes com l'Institut Municipal d'Educació (IME), Institut de Recerca i Estudis Religiosos de Lleida (IREL), Moviment de Renovació pedagògica de les Terres de Lleida, etc....)
- Comunitats d'Aprenentatge: s'està desenvolupant amb la Facultat de Ciències de l'Educació, l' IME, i Moviment de Renovació pedagògica per a portar a terme experiències de Comunitats d'Aprenentatge de les Llars d'Infants.
- Formació del professorat d'FP:
- Es gestiona la formació del professorat pertanyent a deu famílies professionals dintre de la Formació Professional. S'han portat a terme trobades d'experts de la FP, tenint



com a seu la Universitat de Lleida (Jornada de Formació Professional i Inserció laboral a les comarques de Lleida) El nombre d'inscrits va ser de 85 persones.

- Continuem treballant
- Formació inicial del professorat de secundària (CAP). Aquest curs, igual que l'anterior, hem ofert el CAP semipresencial. També n'hem fet dues edicions, amb 408 inscripcions en total.
- Formació per al professorat interí: Enguany, hem encetat una formació adreçada al professorat que per primer cop té un contracte d'interí. La inscripció en aquest curs ha estat de 99 professors i professores.
- Participació en Congressos i Jornades
  - MERCATEC: en coordinació amb la Fundació EPSON i l'Escola Politècnica Superior de la UdL, s'ha realitzat el III MERCATEC LLEIDA. Hi va haver 1050 visitants i 150 expositors.
  - XV Simposi de la Secció Catalana de la SEEC.
  - A la tercera edició del congrés de Multiculturalitat i Ciutadania, amb el títol: Educació i entorn, l'ICE forma part del Comitè Científic.
  - Jornada tècnica sobre la integració escolar de les persones amb Síndrome de Down i altres discapacitats intel·lectuals.
- Col·laboració amb els ICE's de Catalunya: Durant aquest curs s'han mantingut trobades amb els ICE'S de Catalunya per buscar línies de col·laboració conjunta i intercanvi d'experiències. Hem iniciat un programa per tal de fer un estudi conjunt sobre l'avaluació diferida de les activitats de formació.

- Formació per al professorat d'Infantil, Primària i Secundària. El gruix de la formació el componen les activitats per al professorat d'infantil, primària i secundària. El total d'activitats de formació programades per aquest curs és de 207 i el nombre d'inscrits és de 3716 persones (Dades amb data de 09/05/06).
- Col·laboració en publicacions: L'ICE ha col·laborat en la publicació de:
  - Coneguem les muralles de Cervera. CD (CRP de la Segarra)
  - La Segarra. Materials didàctics per al coneixement de la comarca (CRP de la Segarra)
  - Diccionari de la Pau, elaborat pel grup de treball de l'ICE: Educar per a la Pau
- Publicacions: L'ICE ha publicat aquest curs:
  - El Geni: Generador d'exercicis de càlcul amb nombres reals, elaborat per l'equip ICE de matemàtiques
  - An Approach to literature, CD elaborat pel professorat pel grup de treball d'anglès de l'Urgell

### 3. Unitat d'Orientació Universitària

Accions desenvolupades:

#### *Seminari d'Orientació i Tutoria*

Durant el curs 2005/06 s'ha continuat treballant a partir del Seminari d'Orientació i Tutoria, on estan representades totes les escoles i facultats. Aquest grup de treball es reuneix un dijous cada mes. En concret s'han realitzat nou trobades durant el curs acadèmic.

Els objectius principals del seminari, durant aquest curs, han estat:

1. Ampliar l'apartat de l'orientació personal (3r moment) amb el tema de l' autoestima, activitats pràctiques.
2. Elaborar una proposta de cursos de formació en competències transversals pels alumnes de la UdL que es puguin reconèixer com a crèdits de lliure elecció.
3. Difusió de l'anterior formació.
4. Elaborar la segona activitat d' autoformació i proposar la resta.
5. Adaptar els instruments d'avaluació.
6. Dissenyar el PATUDL del 2n curs.
7. Elaborar els informes d'avaluació de cada centre.

S'ha donat suport a la implantació i avaluació del PATUDL als següents Centres i estudis:

- Dret i Economia,
- I NEFC,
- Infermeria
- Ciències de l'Educació
- Medicina,
- Biotecnologia i
- Arquitectura.

S'ha preparat la implementació per al proper curs a la Facultat de Lletres.

#### *Jornades de formació*

Aquesta unitat ha organitzat dues jornades de formació considerades necessàries per poder implementar el PAT:

- V Jornada sobre Tutoria Universitària: l'orientació acadèmica de l'alumnat  
26 d'abril de 2006  
Professora: Isabel Solé Gallart (UB)

#### *Recerca d'informació i manteniment de la web*

S'ha continuat fent la recerca d'informació i el manteniment de la web de la Unitat, que recull totes les aportacions del Seminari d'Orientació i Tutoria per donar-les a conèixer a tota la comunitat universitària.

S'actualitza setmanalment les notícies educatives de la web.

Crèdits de lliure elecció

S'han organitzat i ofertat a l'alumnat de la UdL 22 assignatures de lliure elecció, dels quals s'han dut a terme 20 amb una matriculació total de 654 alumnes.

#### **4. Unitat d'atenció socioeducativa**

Durant el curs 2005-06, aquesta Unitat, creada el curs 2003-04, ha seguit en la línia d'actuació d'atenció socioeducativa, adreçada a la Gent Gran, fonamentalment.

Les accions més rellevants dutes a terme aquest curs són les següents:

a) Seguiment de les Aules d'Extensió Universitària tutelades per la Universitat de Lleida. El nombre d'inscrits a les diferents Aules per aquest curs ha estat el següent: Aula de Lleida: 373 alumnes, Aula de l'Urgell (Tàrraga): 103 alumnes, Aula de la Noguera (Balaguer): 64 alumnes, Aula de la Segarra (Cervera): 130 alumnes.

b) A l'Aula de Lleida, la més gran, aquest curs per primer cop, han començat a funcionar les Aules complementàries, paral·leles a la programació de l'Aula, iniciativa que ja es va preparar a finals del curs passat: curs de Català (26 alumnes), curs d'Iniciació a la Informàtica (18 alumnes) i el curs de Promoció Musical, on es pretén que els alumnes interessats gaudeixin dels concerts programats per la Temporada Musical de la UdL.

c) En una de les activitats acadèmiques previstes per l'Aula de Tàrraga, el 14 de març de 2006 entorn d'uns 50 alumnes de l'esmentada aula van visitar la Universitat de Lleida diferents instal·lacions del Campus de Cappont, van ser rebuts pel Vicerector d'Activitats Culturals i Projecció Universitària al Saló Víctor Siurana de l'edifici de Rectorat, i a la tarda van assistir conjuntament amb els alumnes de l'Aula de Lleida a la conferència programada.

d) Ha seguit la segona edició del "Taller d'escriptura creativa" iniciat el curs passat a l'Aula de Tàrraga, amb un total de 13 inscrits.

e) L'ICE, mitjançant la representació al Consell Interuniversitari d' AFOPA, participa en l'organització de les Jornades Catalanes de les Aules d'Extensió Universitària per la gent gran d' AFOPA, que tindran lloc a Salou, i que han estat ajornades a la primavera de 2007; la recollida de material s'està duent a terme durant aquest mes de maig.

f) Juntament amb la Unitat d'Innovació Docent de l' ICE i derivat d'un conveni amb l'Ajuntament de La Pobla de Segur, s'han organitzat dos cursos a La Pobla de Segur emmarcat al Pla Pilot del Programa Pirineus, i previstos pels mesos de maig i juny: un d'ells dedicat al Turisme i sostenibilitat a les àrees de muntanya, i un altre d'iniciació a la Informàtica, aquest últim específic per l'àmbit de la Gent Gran.

g) Aquest any la Universitat de Lleida és l'encarregada de la Cloenda Oficial del Curs 2005/2006 de les Aules de la Gent Gran agrupades a AFOPA, coincidint amb la cloenda de l'Aula de Lleida. L'acte de cloenda es farà el proper 1 de juny de 2006 a l'Auditori Enric Granados de Lleida.

h) Seguint amb l' iniciativa impulsada el curs passat, la UASE coordina dos cursos específics per a la Gent Gran a la Universitat d'Estiu de Lleida que es celebra al mes de juliol: un d'Informàtica, que es durà a terme a Lleida, i un al voltant de la Salut i el Benestar, que està previst que s'imparteixi a la Seu d'Urgell.

## 5. Unitat de Docència Virtual

Durant el curs 2005-2006 la Unitat de Docència Virtual ha seguit desenvolupant les tasques encomanades en la línia de la incorporació de les Tecnologies de la Informació i la Comunicació (TIC) a la docència, ja sigui com a suport a la docència presencial o per a desenvolupar docència semipresencial o no presencial.

Les accions més destacades han estat:

- Servei de suport per a la docència virtual. Aquest curs s'ha donat suport a 94 assignatures reglades de la UdL. S'ha realitzat un esforç important en facilitar al professorat el canvi de la seva assignatura de l'antic campus virtual al nou. Aquest procés gairebé es pot donar per

finalitzat. Cal esmentar el suport donat a altres accions formatives com ara el Postgrau en Docència Universitària (organitzat pel Vicerectorat de Docència i l' ICE) o el CAP virtual.

- Programa Pirineus. El programa, dissenyat per a impulsar la formació i l'ús de les TIC en les comarques de muntanya, s'ha iniciat amb unes proves pilot a l'Ajuntament de La Pobla de Segur. S'ha signat un conveni marc de col·laboració entre la Universitat i aquest ajuntament, i en col·laboració amb la Unitat d'Atenció Socioeducativa, s'han dissenyat dues accions formatives per als habitants d'aquest municipi i les rodalies, que s'impartiran entre maig i juny de 2006.
- Manual tècnico pedagògic del campus virtual Sakai. Es tracta d'un manual adreçat al professorat de la Universitat de Lleida on s'ofereixen orientacions pràctiques i explicacions tècniques de l'ús de les diferents eines del campus virtual. La Unitat es va presentar a la convocatòria de projectes d'innovació docent que convocaven el Vicerectorat de Docència i el Vicerectorat d'Infraestructures i Tecnologies de la Informació; fruit d'aquesta convocatòria va ser la concessió d'un ajut per a desenvolupar aquest manual. Al juny es farà pública la versió definitiva.
- Taula de planificació docent. La Unitat ha col·laborat amb el Grup Europa en l'elaboració d'una taula interactiva per a facilitar al professorat la planificació docent de l'assignatura en el marc de l'Espai Europeu d'Educació Superior (EEES). La taula està en procés de disseny i pilotatge. Posteriorment, es treballarà conjuntament amb l' ASIC per integrar aquesta taula al campus virtual Sakai.
- Aula de Recursos per a la Docència Virtual. Aquest curs l'aula ja s'ha utilitzat per realitzar cursos de formació i també com a espai de treball de projectes de l' ICE. A la web de la Unitat s'ha creat l'explicació de l'aula i s'han

adjuntat manuals dels diversos programes de què disposen els ordinadors de la mateixa. Per al curs 06-07 es pretén començar a pilotar l'espai destinat a què el professorat pugui crear ell mateix els seus recursos multimèdia docents.

- Observatori de las TIC a la UdL. L'Observatori segueix oferint informació actualitzada de les dades que es recullen de professorat i estudiantat que realitzen assignatures semipresencials. També es manté actualitzat el mapa d'assignatures de la UdL semipresencials i no presencials que s'han desenvolupat en aquesta modalitat a partir del servei de suport psicopedagògic de la Unitat.
- Disseny i impartició de formació. La Unitat segueix impulsant la formació en l'àmbit de les TIC. S'ha impartit el curs "Disseny de cursos semipresencials i virtuals", destinat a professorat de la UdL. S'està treballant, conjuntament amb els ICEs de la UPC, UdG i URV, en el disseny d'un curs interuniversitari per a la formació de professorat a través d'entorns tecnològics. Igualment, es col·labora en un mòdul del Postgrau en Docència Universitària organitzat pel Vicerectorat de Docència i l'ICE. També s'han impulsat cursos per estudiants com "Gestió de la informació a través de les TIC" i "Els blogs, diaris d'internet".
- Gestió Projecte Intercampus (en coordinació amb el Vicerectorat de Docència). La Unitat dona suport al professorat que ofereix assignatures de lliure elecció a través d'aquest projecte, a més de facilitar l'accés al campus virtual de la UdL dels alumnes matriculats d'altres universitats i gestionar i resoldre problemes.
- Campus Virtual Sakai. En col·laboració amb l'ASIC es segueix amb el treball de desenvolupar i millorar el campus virtual, estudiant i implantant les noves eines que aquest ofereix.

## **CENTRE UDL-IRTA**

Director: Dr. Juan Antonio Martín Sánchez  
Av. Alcalde Rovira Roure, 191  
25198 Lleida  
Tel. 34 973 70 25 00  
Fax 34 973 23 83 01

## **Centre Tecnològic Forestal de Catalunya**

President: Sr. Josep Ramon Mora Villamate  
Gerent: Sr. Francisco Rovira i Corominas  
Pujada del Seminari, s/n  
25280 Solsona  
Tel. 34 973 48 17 52 i 34 973 48 16 81  
Fax 34 973 48 13 92  
<http://www.ctfc.es>

## **Centre d'Estudis Porcins**

President: Sr. Tony Bosch Miquel  
Carretera Vella de Balaguer, s/n  
25138 Torrelameu  
Tel. 34 973 19 12 93  
Fax 34 973 19 02 43  
[elcep@elcep.net](mailto:elcep@elcep.net)  
<http://www.elcep.net>

## **Consorci de l'Estany d'Ivars – Vila-Sana**

President: Sr. Salvador Milà Solsona  
Vicepresident: Antoni Siurana Zaragoza, Isidre Gavin Valls i Sr. Joan Reñe Huguet  
Edifici Can Niubó  
Prat de la Riba, 1  
25230 Mollerussa  
Tel. 34 973 71 13 13  
Fax 34 973 60 04 77  
<http://plargell.org/estany>

## CENTRES ADSCRITS

### Inefc - Centre de Lleida

Director: Dr.Joan Palmi Guerrero

Partida de la Caparrella, s/n

25192 LLEIDA

Tel. 34 973 27 20 22

Fax 34 973 27 59 41

A/e: aalonso@inefc.es

#### Activitats

##### Cursos Lliure Elecció – 1r Quadrimestre

- "Conflictes: Recursos per intervenir d'una manera més eficaç", organitzat pel Sr.Àlex Gordillo i per la Dra.Eloïsa Lorente.
- "Orígens de la defensa personal japonesa: del karate Shorin Ryu al Jujutsu tradicional", organitzat pel Dr.Carlos Faleroni.
- "Les activitats aquàtiques adaptades des de la pràctica (nivell 1)", organitzat pel Sr.Pedro Ruiz.
- "Aprofundiment en les activitats aquàtiques adaptades des de la pràctica (nivell 2)", organitzat pel Sr. Pedro Ruiz.
- "Bàdminton, perfeccionament I (bloc teòric i pràctic)", organitzat pel Sr.Fernando de Andrés.
- "Dopatge i ajuts erogogènics", organitzat pel Sr. Xavier Sanuy.
- "Iniciació a la meditació", organitzat pel Dr.Francisco Lagardera.
- "Benestar d'esquena", organitzat pel Dr. Francisco Lagardera.
- "Reflexologia", organitzat pel Dr. Francisco Lagardera.
- "Programes d'activitat física per a la qualitat de vida. Models d'intervenció didàctica", organitzat per la Dra. Rosa Rodríguez.

- "Hipologia. Iniciació dels treballs peu a terra i llenguatge del cavall", organitzat pel Dr. Joan Antoni Prat Subirana.
- "Tècniques de circ aplicades a l'educació física", organitzat per la Dra. Carlota Torrents.
- "Esquí Nòrdic III", organitzat pel Dr. Joan Fuster i pel Sr. Enrique Ballester.
- "Nova empresa: creació i posta en marxa d'una empresa de serveis esportius", organitzat pel Dr. Carlos Faleroni.
- "Màrketing de l'Esport", organitzat pel Dr. Carlos Faleroni.

##### Cursos Lliure Elecció – 2n Quadrimestre:

- "Les activitats aquàtiques adaptades des de la pràctica (nivell 1)", organitzat pel Sr. Pedro Ruiz.
- "Readaptació esportiva", organitzat pel Dr.Xavier Peirau.
- "Curs monogràfic i la gestió esportiva: casos pràctics", organitzat per la Sra.Susana Monserrat.
- "Peu i Esport", organitzat pel Dr.Xavier Peirau.
- "Iniciació a la modalitat gimnàstica de Roda Alemana", organitzat per la Dra.Carlota Torrents.
- "Coneixement del centre Tècnic de Futbol de Clairfontaine (França)", organitzat pel Dr.Emili Vicente i pel Sr. Josep Segura.
- "Bàdminton, perfeccionament 2", organitzat pel Sr.Fernando de Andrés.
- "Anatomia de superfície i estiraments analítics passius", organitzat pel Dr.Xavier Peirau.
- "Massatge esportiu", organitzat pel Dr.Xavier Peirau.
- "Electroneuromioestimulació", organitzat pel Dr.Xavier Peirau.

- "Gimnàstiques orientals dirigides a potenciar la salut i el benestar: Taichi i Chikung", organitzat pel Sr.Guillermo Torres.
- "Funky, espectacle i gimnastada 2006", organitzat per la Dra. Carlota Torrents.
- "Gimnàstica, acrobàcia i espectacle: Gimnastada 2006", organitzat per la Dra.Carlota Torrents.
- "Tècniques de circ aplicades a l'educació física", organitzat per la Dra. Carlota Torrents.
- "Iniciació als esports adaptats", organitzat pel Sr. Pedro Ruiz.
- "Aprofundiment en les activitats aquàtiques adaptades des de la pràctica (nivell II)", organitzat pel Sr. Pedro Ruiz.
- "Casos pràctics sobre la direcció econòmica i financera d'empreses i entitats esportives", organitzat pel Sr. Francesc Reig.
- "Piragüisme nivell III", organitzat pel Sr.Josep Charco.
- "Esquí Nòrdic III", organitzat pel Dr.Joan Fuster i pel Sr. Enrique Ballester.
- "Tècnic elemental de Vela", organitzat pel Dr. Joan Fuster.
- "Vela III", organitzat pel Dr.Joan Fuster.
- "Orientació avançada", organitzat pel Dr. Joan Fuster, pel Sr. Gonzalo Gil i pel Sr. Jordi Cebolla.
- "Esports d'aventura: outdoor training", organitzat pel Dr.Joan Fuster.
- "Tècnic de Futbol (1r nivell)", organitzat pel Dr.Emili Vicente i pel Sr.Josep Segura.
- "Tècnic de Futbol (2n nivell)", organitzat pel Dr.Emili Vicente i pel Sr.Josep Segura.
- "Benestar d'esquena I", organitzat pel Dr. Francisco Lagardera.
- "Benestar d'esquena II", organitzat pel Dr. Francisco Lagardera.
- "Aspectes pràctics de l'entrenament en natació", organitzat pel Sr. Enric Ormo.
- "Manteniment d'equipaments esportius", organitzat pel Dr. Carlos Faleroni.
- "Noves tendències en Fitness i Wellness", organitzat pel Sr.Josep Castarlenas.
- "Treball d'Hipologia per a terra. Història del cavall", organitzat pel Dr. Joan Antoni Prat.
- "Anglès aplicat a les sessions d'activitat física i l'esport o How to teach sports in english", organitzat per la Sra. Neus Palou.

#### Activitats

- Durant tot el curs 2005-06, disseny del programa "Caminem. Camina i fes salut", elaborat per l'INEFC, l'Institut Català de la Salut i la Regidoria d'Esports de l'Ajuntament de Lleida.
- Durant tot el curs 2005-06, reunions periòdiques del professorat per tal de fer una anàlisi i coordinació de l'activitat acadèmica amb l'objectiu de fer un diagnòstic per tal d'adequar millor els estudis a l'espai europeu.
- Campanya "No em fumis", portada a terme a partir del dia 15 de setembre.
- Conferència a càrrec del Sr. Jordi Ribera i Romans, seleccionador absolut masculí de Brasil, ex-seleccionador absolut masculí d'Argentina i ex-entrenador lliga ASOBAL d'Handbol (30 de setembre de 2005).
- Acte inaugural del curs acadèmic de l'INEF Catalunya al Centre de Barcelona de l'INEFC (26 d'octubre de 2005).La lliçó inaugural va ser a càrrec del Dr.Fernando Sánchez Bañuelos.
- I Jornades tècniques de la Federació Catalana de Bàsquet "L'arbitratge en les categories de promoció", organitzat per la

Federació Catalana de Bàsquet a Lleida, l'INEFC-Lleida i la Secretaria General de l'Esport (16 de novembre de 2005)

- Conferència sobre "La preparació del partit" a càrrec del Sr. Víctor Muñoz, entrenador de l'equip de Divisió d'Honor del Real Zaragoza (21 de novembre de 2005).
- Conferència a càrrec del Dr. Alfredo Prieto Martín, professor in Immunology at Alcalá University (30 de novembre de 2005).
- Conferència sobre "El sobreentrenament i la fatiga crònica", a càrrec dels Drs. Gil Roda -serveis mèdics del FC Barcelona- i José Alegre -Hospital Universitari de la Vall d'Hebron- (30 de novembre de 2005).
- Conferència sobre "Perfil del director tècnic en un club de futbol", a càrrec del Sr. Àngel "Pichi" Alonso (20 de desembre de 2005).
- Organització dels Campionats Universitaris de Catalunya de Natació (15 de febrer de 2006).
- Col·laboració en les II Jornades Tècniques sobre "Els equipaments", organitzat per la Federació Catalana de Bàsquet a Lleida, l'INEFC-Lleida i la Secretaria General de l'Esport.
- Organització del VIII Rànquing de Catalunya de Bàdminton, amb la col·laboració de la Federació Catalana de Bàdminton i la Secretaria General de l'Esport (26 de febrer de 2006).
- Jornada de Portes Obertes de la UdL (3 de març de 2006).
- Xerrada sobre "Planificació de la selecció cara al Mundial 2007", a càrrec del Sr. Ged Glynn, seleccionador nacional de l'equip espanyol de rubgi (9 de març de 2006).
- Curs intensiu de dansa avançada, impartit per la Sra. Àngels Margarit i organitzat en col·laboració amb l'Aula Municipal de Teatre (11 i 12 de març de 2006).
- Organització d'un curs de formació de Dansa contemporània i tradicional, en el marc de la VIII Mostra de Dansa a Lleida (18 de març i 29 d'abril de 2006).

- Col·laboració en el 2n Open de Boccia "Ciutat de Lleida", organitzat per la Federació Catalana d'Esports de Minusvàlids dins el programa Hospisport.
- les Jornades Nacionals de "Visió i Esport", organitzades per l'INEFC-Lleida i ILO Oftalmologia (28 d'abril de 2006).
- Celebració dels Campionats d'Espanya de Tir amb Arc, organitzats pel Club Tir amb Arc Pardinyes i la Federació Espanyola de Tir amb Arc, a les instal·lacions de l'INEFC-Lleida (16 i 17 de juny de 2006).
- Entrega d'Orles als alumnes de la 6ª promoció de la Llicenciatura de Ciències de l'Activitat Física i l'Esport del Centre de Lleida de l'INEFC (17 de juny de 2006).
- Organització dels Cursos d'Estiu a l'INEFC-Lleida (del 16 al 25 de juny de 2006).
- Celebració del II Campus de Futbol, organitzat pel FC Barcelona i el Diari Sport, a les instal·lacions de l'INEFC-Lleida (del 26 al 30 de juny de 2006).

### Publicacions

- Publicació del llibre *Manifestaciones básicas de la motricidad* de la col·lecció Motriu.
- Publicació del llibre *Dinàmica del refuerzo muscular* de la col·lecció Motriu.

## Escola Universitària de Relacions Laborals

Director: Sr. Ramón Borjabad Bellido  
Henri Dunant 3  
25003 Lleida  
Tel. 973 248 993  
Fax. 973 221 818  
direccio@eurl.es  
www.eurl.es



## 1. Activitats docents

Durant el curs 2005/2006, a més a més de la impartició de la docència reglada a la Diplomatura de Relacions Laborals, en la qual destaquem l'establiment de convenis de pràctiques en empreses de la província de Lleida, l'Escola ha col·laborat en l'oferta de matèries de lliure elecció de la UdL sota la tutela del Departament del centre

També durant aquest curs i en col·laboració amb la entitat aco2s (Entitat formativa amb autorització de la Generalitat de Catalunya Direcció General Relacions Laborals núm. 121/04/T) s'ha celebrat la segona edició del curs semipresencial per assolir el títol de Tècnic Superior en Prevenció de Riscos Laborals.

## 2. Activitats de Recerca. Publicacions

En aquest apartat destaquem la publicació de l'Anuari de la Fundació Ciutat de Lleida que com cada any compta amb la col·laboració dels professors de la UdL i investigadors d'altres Universitats.

L'Escola ha celebrat Convenis de Col·laboració Docent amb els següents professors i professores:

- Dr. Primitivo Borjabad Gonzalo (Facultat de Dret i Economia)
- Dra. Maria Jesús Gomez Adillón (Facultat de Dret i Economia)
- Dra Maria José Puyalto Franco (Facultat de Dret i Economia)
- Dr. Pere Sabate Mir (Facultat de Dret i Economia)
- Dra. Rosa Perez (Facultat de Ciències de l'educació)
- Sra. Sandra Subarroca Bullich (Facultat de Ciències de l'educació)
- Dr. Juan Sagues San Jose (Facultat de Lletres)
- Dr. Antonio Colom Gorgues (ETSEA)
- Sra. Maria Teresa Ribelles (ETSEA)

Finalment, la Direcció ha participat en la Jornada de Portes Obertes de la UdL

## Escola Universitària de Turisme - Terres de Lleida

Director: Dr. Josep Maria Balcells Sesplugues  
C/ Henri Dunant, 3  
25003 Lleida  
Tel. 34 973 21 33 33  
Fax. 34 973 28 90 06  
informacio@eutl.org  
www.eutl.org

### Actes acadèmics

- El curs acadèmic va ser inaugurat pel President de la cadena hotelera AC Hotels Sr. Antonio Catalán. La lliçó inaugural amb el títol *Per una hoteleria accessible* va tractar dels problemes d'accessibilitat de la planta hotelera a l'Estat espanyol i la legislació referent a aquesta matèria comparada amb la de la resta de països de la Unió Europea. L'acte va anar precedit d'una reunió amb els màxims representants del sector turístic i hotelier de les comarques de Lleida i un grup de representants de l'ASPID (Associació de Paraplègics i Discapacitats Físics) encapçalats pel seu President el Sr. Josep Giralt.
- La cerimònia de lliurament d'Orles als nous diplomats en Turisme va tenir lloc a la Sala d'Actes de la Diputació de Lleida el dia 19 de maig. La XXV Promoció va ser apadrinada per la Vicerectora de Docència, Dra. Isabel del Arco, que va impartir la lliçó magistral *L'Espai Europeu d'Educació Superior...una veritable oportunitat pel canvi?*. L'acte va estar presidit pel Dr. Joan Viñas, Rector de la UdL i el Director de l'Escola Universitària de Turisme Dr. Josep Maria Balcells.

### Programa de mobilitat i relacions internacionals

L'Escola de Turisme ha rebut durant el curs 2005/06 nou estudiants que s'han acollit als diferents programes de mobilitat nacional o internacional vigents: 5 de la Universitat de mexicana de Chiapas; 2 francesos (1 de la Universitat de Lille i 1 de Cergy Pontoise de París); 1 de la Universitat de Vaassa (Finlàndia).

Dins d'aquest mateix programa l'Escola de Turisme ha enviat 1 estudiant de Turisme a la Universitat de Cergy-Pontoise de París.

D'altra banda l'Escola ha rebut la visita del coordinador dels programes de mobilitat de la Universitat Cergy-Pontoise, Dr. Stéphane Hurtado. Durant la seva estada al centre el professor Hurtado va impartir una conferència sobre *Sociologia del turisme i de l'oci*.

En el marc del programa *Sicue* de mobilitat entre Universitats Espanyoles, l'Escola de Turisme ha participat per primer cop en aquests intercanvis amb 1 alumne que s'ha desplaçat durant un semestre a la Universitat de Mallorca.

Cal destacar també que durant el curs 2005/06 s'han signat dos nous convenis per promoure l'intercanvi d'estudiants, un amb la Universitat italiana de Macerata i un altre amb la Atilim University de Finlàndia.

### Actes acadèmics i culturals

- El cicle de conferències que cada curs organitza l'Escola ha estat dedicat a la seguretat en els viatges. Al llarg de les 6 conferències del cicle s'han tractat tres aspectes principals: la seguretat alimentària, la seguretat personal, i finalment la prevenció de les malalties relacionades amb els viatges a països amb poques garanties sanitàries. Les conferències anaven especialment orientades als alumnes de turisme però també als professionals en actiu del sector turístic i de la restauració.

Relació de conferències:

- Els viatges i la seguretat alimentària
- Les vacunes prèvies al viatge
- Nutrició i aliments: per una dieta equilibrada durant els viatges
- Dieta i cultura en els viatges
- Les assegurances en els viatges

L'Escola ha col·laborat amb altres institucions en l'organització de les següents activitats:

- Mòduls formatius i fòrum de treball per a la gestió d'establiments turístics de qualitat en un entorn rural. En aquesta

actuació desenvolupada en el marc del Pacte Territorial per a l'Ocupació de les Terres de Lleida, hi ha participat activament el Director de l'Escola de Turisme, Dr. Josep Maria Balcells.

- II Jornada de Turisme de les Garrigues.
- Cultura i Turisme. Del recurs cultural al producte turístic. Curs organitzat conjuntament amb l'ajuntament de Cervera.
- Dia mundial de l'Aigua. Jornades sobre els usos turístics de l'aigua organitzades conjuntament amb el Museu de l'Aigua de l'Ajuntament de Lleida
- Presentació del Pla d'Excel·lència Turística del Vendrell per part dels seus responsables

### Recerca

Títol del treball: *Perfil socioeconòmic del turisme cultural a la ciutat de Lleida*

Realització del treball: alumnes de tercer de la Diplomatura de Turisme

Director del treball: Dr. Josep Maria Balcells

### L'Espai Europeu d'Educació Superior

La Cap del Departament d'idiomes de l'Escola, Carme Farré, ha participat en el *Postgrau en Docència Universitària* organitzat per l'ICE i el Vicerectorat de Docència de la UdL.

### Participació en cursos i seminaris externs

Alumnes i professors de l'Escola han participat, entre altres, en les següents activitats:

- La Dra. Àngels Ribes De Dios ha participat en el curs de didàctica *Nouvelle culture de l'évaluation – Nouvelles postures de réception*, que s'ha realitzat a l'Escola Oficial d'Idiomes de Barcelona.
- El Dr. Josep Maria Balcells ha participat en les *Jornades sobre Mercats emissors* organitzades per Turisme de Catalunya al municipi de Llavorsí (Pallars Sobirà).

- *Jornada per la divulgació i aprofitament dels recursos turístics del Montsec*, organitzada pel Consorci del Montsec i el Consell Comarcal de la Noguera-
- *II Reunió de membres del Lleida Convention Bureau* organitzada per Turisme de Lleida
- Presentació del *Pla estratègic del Turisme a Catalunya* organitzat per la Conselleria de Comerç, Consum i Turisme de la Generalitat
- Presentació de la comunicació *El turisme de retorn i la producció de sol urbà a la Catalunya Rural*. El cas de la comarca de les Garrigues, en el marc del Congrés del Mon Rural.  
Autor: Josep Maria Balcells.

#### **Nous convenis de col·laboració i pràctiques amb empreses**

Durant el curs acadèmic 2005/06 s'han renovat o signat per primer cop convenis amb les següents empreses o entitats:

- Renovació del Conveni amb la Fira de Lleida
- Conveni amb la Fundació del Món Rural
- Conveni de pràctiques amb la cadena hotelera AC Hotels
- Conveni de pràctiques i col·laboració amb l'empresa estatal *Paradores de Turismo*
- Conveni amb el Museu del Joguet i dels automats de Verdú (Urgell)
- Conveni amb l'Ajuntament del Vendrell
- Conveni amb el Consell Comarcal del Pla d'Urgell

#### **Viatges i pràctiques col·lectives**

Viatge i visita tècnica a l'estació de neu de Boi-Taüll

Viatge al Saló Internacional de Turisme de Barcelona

Viatge per la Mediterrània a bord del creuer *New Flamenco*. El viatge va incloure conferències per part dels responsables del creuer i visites de caràcter tècnic i professional.

#### **Millores en la docència**

Posta en servei amb caràcter experimental d'un Campus Virtual per als alumnes i professors.

Millores en els equips informàtics i en la biblioteca.

### **Escola Universitària de Turisme de Manresa**

Director: Sr. Jordi Vilaseca Brugueras  
C. Rubió i Ors, 5  
08240 Manresa  
Tel. 34 93 872 69 88  
Fax 34 93 872 85 81  
A/e secretaria@joviat.com  
http://www.joviat.com

#### **Conferències**

1. *"Hotels AC"*: Conèixer el funcionament de la cadena dels hotels AC (1r, 2n i 3r curs).  
Conferenciant: Sr. Antònio Catalàn.  
Data: 11 d'octubre de 2005.  
Lloc: Sala d'Actes EUTM.

2. *"El turista del segle XXI"*: Presentació del nou turista i la postura dels nous professionals (1r, 2n i 3r curs).  
Conferenciant: Sr. J.M. Gandara  
Data: 24 de novembre de 2005  
Lloc: aules EUTM

3. *"El corredor de la mort"*: No a la pena de mort. Reflexió ètica (1r, 2n, 3r curs).  
Conferenciant: Sr. Mario Flores.  
Data: 29 de novembre de 2005.  
Lloc: aules EUTM.

4. *"Les malalties del viatger"*: La prevenció de malalties que es poden contreure al llarg d'un viatge (1r curs).

Conferenciant: Sra. M. Àngels Munsech, professora de l'àrea de sanitat

de l'Escola Joviat de Manresa.

Data: 9 de febrer de 2006.

Lloc: aules EUTM.

5. *"Projecte Turístic a "Cabo Verde"*: Planning i desenvolupament d'un nou projecte turístic (1r, 2n, 3r).

Conferenciant: Sra. Rocío Giráldez, exalumna de Turisme.

Data: 8 de març de 2006.

Lloc: aules EUTM.

6. *"El perfil de recent titulat universitari"* (1r, 2n, 3r).

Conferenciant: Sr. Francesc Xavier Hernández.

Data: 20 d'abril de 2006.

Lloc: Escola Politècnica Superior de Manresa.

7. *"Primers auxilis"*: Conferència - taller sobre primers auxilis(1r curs)

Conferenciant: Sandra Pozo.

Data: 21 d'abril de 2006

Lloc: aules EUTM

8. *"Sostenibilitat i medi ambient a Lloret de Mar"*: El futur del turisme a Lloret de Mar (3r curs).

Conferenciant: Sr. Maurici Carbó.

Data: 5 de maig de 2006.

Lloc: Ajuntament de Lloret de Mar.

9. *"Treball i valors personals: un binomi necessari"*: Acte de graduació de final de curs (3r curs).

Conferenciant: Sr. Josep M<sup>a</sup> Vives.

Data: 16 de maig de 2006.

Lloc: Sala Actes EUTM.

## Congressos, jornades i seminaris

1. *Seminari d'Enologia*. Maridatge (2n i 3r curs).

Ponent: Sr. Jaume Pont.

Data: 14 d'octubre de 2006.

Lloc: Restaurant Setè Cel.

2. *Assistència al Saló Internacional de Turisme de Madrid* (1r, 2n i 3r curs).

Data: 27 i 28 de gener.

Lloc: Madrid.

3. *Seminari de Risoteràpia*. Tècniques de relaxació (1r, 2n i 3r curs).

Ponents: Sra. Maria Navarrete.

Data: 7 de febrer de 2006.

Lloc: Sala d'Actes EUTM.

4. *Jornada de Formació i Estratègia* de la Petita i Mitjana Empresa de l'Hoteleria i la Restauració. Darreres novetats i tendències del sector als professionals de la Catalunya Central. (1r, 2n i 3r curs)

Ponents: Sr. Joan Rubiralta, Sr. Toni Massanés i Sr. Josep A. Do-naire.

Data: 3 d'abril de 2006.

Lloc: Centre Operatiu de Caixa Manresa (Polígon Santa Anna) Sant Fruitós de Bages.

5. *3a Jornada del Campus Universitari de Manresa*, organitzada amb la UPC i la FUB (Fundació Universitària del Bages), (1r,2n,3r curs).

Data: 20 d'abril de 2006.

Lloc: UPC/FUB/EUTM.

6. *Assistència al 1r Congrés Nacional d'Informació Turística*. Reptes a la informació turística davant dels canvis en el sector (3r curs).

Data: del 24 al 26 d'abril de 2006.

Lloc: Estella (Navarra).

7. *Assistència al Saló Internacional del Turisme de Catalunya* (1r, 2n, 3r curs).

Data: 4 i 7 de maig de 2006

Lloc: Fira de Barcelona.

Professor: Sr. Josep Carboné.

8. *Curs Tècnic de Gestió de Transmediterrània*. Sessió formativa a l'EUTM (2n i 3r curs).

Ponent: Sr. Manuel Martínez.

Data: 10 de maig de 2006. Sessió formativa a l'EUTM.

Lloc: Aules EUTM.

## Sortides

1. *Visita i Participació a la Fira d'Agroturisme*. Participació en el "stand" del Consorci del Cardener (1r curs).

Data: 4 d'octubre de 2005.

Lloc: Cornellà.

Responsable: Sra. Vanesa Mas.

2. *Sortida Parc Natural Sant Llorenç de Munt i Serra d'Obac*. Reconeixement de la zona (1r curs).

Data: 17 d'octubre de 2005.

Lloc: Sant Llorenç.

Professor: Sr. Josep Carboné.

3. *"La Ruta Ignasiana"*, a Manresa. Reclam turístic relacionat amb Sant Ignasi de Loiola (1r curs).

Data: 27 d'octubre de 2005.

Lloc: Manresa

Professora: Sra. Montse Rovira.

4. *"Masia Roqueta"*. Visita guiada (2n i 3r).

Data: 14 de desembre de 2005.

Lloc: Horta d'Avinyó.

Professora: Sr. Josep Carboné.

5. *"Visita cafès Novell i caves Rovellat"*. Visita guiada (3r curs).

Data: 19 de desembre de 2005.

Lloc: Vilafranca del Penedès.

Professor: Sr. Josep Carboné.

6. *"Fira Alimentària"*. Visita per la fira (1r curs).

Data: 9 de març de 2006.

Lloc: Barcelona.

Professor: Sr. Josep Carboné.

7. *"Excursió a Terrassa"*. La Terrassa Modernista (1r curs).

Data: 4 d'abril de 2006.

Lloc: Terrassa.

Professor: Sr. Josep Carboné.

8. *"Montserrat i el seu entorn"*. Examen pràctic. Visita guiada per part dels alumnes. (1r curs)

Data: 4 de maig de 2006.

Lloc: Montserrat

Professora: Sra. Montse Rovira.

9. *"Sortida per Montserrat"*. Treball de camp d'anglès. Entrevistes a turistes que visiten la zona (1r curs).

Data: 11 de maig de 2006.

Lloc: Montserrat.

Professora: Anna Canturri.

10. *"Parç Nacional d'Aigüestortes i Estany de Sant Maurici"*

Reconeixement de la zona (1r curs).

Data: 11 i 12 de maig de 2006.

Lloc: Espot.

Professor: Sr. Josep Carboné.

11. *"Sortida-Taller"* Activitat d'animació i llengües estrangeres (francès i anglès), (1r, 2n i 3r curs).

Data: 22 de maig de 2006.

Lloc: Parc de l'Agulla de Manresa.

Professors: Sra. Maria Navarrete, Anna Canturri i Fina Tarifa.

12. *"Viatge a Menorca"*. Projecte d'incentivació (2n i 3r curs).

Data: 26, 27, 28 de maig de 2006.

Lloc: Menorca.

Professors: Sra. Maribel Herranz.

## Articles publicats

1. "Valoració de la sortida al Parc Natural de Sant Llorenç del Munt i la Serra de l'Obac". Alumnes de 1r curs.

Data: octubre 2005.

Suport: Revista.

2. "La Manresa ignasiana". Alumnes de 1r curs.

Data: octubre 2005.

Suport: Revista.

3. "Terrassa i el Modernisme". Alumnes de 1r curs.

Data: abril 2006

Suport: Revista.

4. "La meua experiència a Cabo Verde". Rocío Giràldez.

Data: maig 2006.

Suport: Regió7





INFRASTRUCTURES





Durant el curs 2005/2006, en l'apartat d'Infraestructures, la Universitat de Lleida ha desenvolupat les obres previstes en el pla plurianual d'inversions del Departament d'Universitats, Recerca i Societat de la Informació. Cal destacar les actuacions següents:

- Al Campus de Ciències de la Salut:
  - inici de les obres del nou edifici annex a la unitat docent de l'Hospital Arnau de Vilanova.
- Al Campus de l'ETSEA:
  - acabada l'ampliació de l'edifici 4,
  - definit el concurs públic per a la primera fase i segona fase del nou edifici 5 destinat a serveis comuns del campus,
  - adjudicada la redacció del projecte de l'edifici UdL-IRTA.
- Al Campus de Cap Pont:
  - entrada en funcionament del pàrking soterrat
  - adjudicada l'execució de les obres de la 2na. fase de la urbanització del campus
  - definit el concurs públic per a les dues darreres fases del nou edifici de la Facultat de Ciències de l'Educació
- A Gardeny:
  - Adjudicat el concurs de redacció de projecte per a la restauració i condicionament del mòdul per a la Garantia de l'Espai per a la Preservació de l'Accés (GEPA) (Arxiu de biblioteques de Catalunya)

D'altra banda, hem obtingut un compromís aprovat pel Ple de l'Ajuntament de la Paeria per a la cessió de 12.000 m<sup>2</sup> annexes al campus de Cap Pont





QUALITAT I PLANIFICACIÓ



# AVALUACIÓ

## Processos externs

### Avaluació de titulacions

Seguint la sistemàtica prevista d'avaluar les titulacions cada 5 anys, en el programa d'avaluació de titulacions de AQU Catalunya (programa ProQ), s'estan realitzant les avaluacions de la diplomatura d'Infermeria, i de les sis titulacions de primer cicle de Ciències de l'Educació. Aquestes avaluacions han començat amb un cert retard degut al retard en la recepció dels referents numèrics que proporciona el DURSI.

La prevista avaluació de set titulacions de ETSEA, que també complien els cinc anys de la darrera, s'ha modificat per tal de transformar-la en una avaluació aprofundida dels projectes pilot d'adaptació a l'EEES que s'estan duent a terme en aquest centre.

### Enquesta de la inserció laboral

S'ha rebut l'informe elaborat per AQU Catalunya amb les dades corresponents a l'estudi de la inserció laboral de la promoció 2000-2001. Per tal d'obtenir dades significatives en algunes titulacions poc nombroses, la UdL ha demanat incloure en aquestes una promoció anterior i una posterior. El treball de camp (enquesta telefònica) va ser realitzat entre els mesos de gener i març 2005. Utilitzant les dades de l'estudi, l'Observatori de la inserció de la UdL ha realitzat un estudi per titulacions de les dades corresponents a la UdL que, gràcies en alguns casos a la ampliació, ha donat resultats significatius en la major part de les titulacions. Aquests informes es poden trobar a l'adreça web: <http://www.udl.cat/organs/vicectors/vqp/avaluacio/insercio.html> i seran publicats properament.

Els resultats han estat informats als centres i als responsables d'organització docent.

### Avaluació de la Universitat per la EUA

S'ha clos el procés d'avaluació dels processos organitzatius de la Universitat per part de l'equip d'avaluadors de la European Uni-

versity Association (EUA, antiga Conferència de Rectors d'Europa). L'informe elaborat analitza la situació de la UdL des d'una metodologia inspirada en l'anàlisi dels processos de gestió i presa de decisions.

L'informe intern elaborat per la comissió corresponent de la UdL el podreu trobar a l'adreça [http://web.udl.es/vqp/nomes\\_udl/Informe\\_Intern\\_EUA-2005.pdf](http://web.udl.es/vqp/nomes_udl/Informe_Intern_EUA-2005.pdf), i l'elaborat pel comitè extern està a la vostra disposició a l'adreça web [http://web.udl.es/vqp/eua/Informe\\_final\\_angles.pdf](http://web.udl.es/vqp/eua/Informe_final_angles.pdf) (versió original en anglès) i la seva traducció al català a: <http://web.udl.es/vqp/eua/index.html>

### Avaluació dels programes pilot d'adaptació a l'EEES

A iniciativa del DURSI, les universitats catalanes han iniciat projectes d'adaptació de determinades titulacions als principis de l'EEES. El programa consisteix en reprogramar les activitats de formació en un programa paral·lel de 3 anys de durada, planificat en base a la mesura en crèdits ECTS i amb altres canvis metodològics, variables segons la titulació. La finalitat és que en acabar aquests programes de 3 anys, compatibles (i simultanis) als programes oficials de 4 anys, la Generalitat atorgui un títol homologat amb els principis de l'EEES. Aquestes titulacions "europees" han de passar processos periòdics d'avaluació per part de la AQU Catalunya per tal de certificar la seva adaptació a aquests principis.

Les titulacions participants en les dues convocatòries realitzades, i les avaluacions realitzades les podeu trobar a l'adreça: <http://www.udl.cat/organs/vicectors/vqp/avaluacio.html>

### Avaluació del servei de biblioteques

Durant el segon trimestre del curs s'ha dut a terme el procés d'avaluació interna de la biblioteca seguint el protocol AQU. Abans de finalitzar el curs, el comitè extern d'avaluació, que ha de nomenar AQU Catalunya abans de finals de maig, realitzarà la corresponent visita i elaborarà el corresponent informe extern. L'informe intern realitzat per la comissió corresponent està a la vostra disposició a l'adreça: [http://www.bib.udl.cat/export/sites/Sbd/galeria\\_link/Avaluacix.pdf](http://www.bib.udl.cat/export/sites/Sbd/galeria_link/Avaluacix.pdf)

## Processos d'avaluació propis UdL

### Avaluació de l'activitat docent del professorat

Com cada any, durant el període de referència s'ha procedit a revisar el document d'avaluació de l'activitat docent del professorat corresponent al procediment emmarcat en la guia de l'Agència per a la Qualitat del Sistema Universitari de Catalunya per tal de millorar els aspectes que es van observar com a inadequats en l'edició anterior.

El procediment aquest any es caracteritza per una major objectivitat dels processos de valoració de determinats mèrits, on a més de l'ICE, hi intervé en Vicerektorat de docència, així com per la introducció de l'indicador de taxa d'èxit que modula la taxa de rendiment acadèmic.

Malgrat la cada cop major complexitat del procés, el rodatge de les eines informàtiques emprades i els equips humans, ha permès una disminució de les queixes i demandes registrades.

S'ha procedit també a la tercera edició del procés d'avaluació de l'activitat docent de professorat corresponent al període 2001-2006 seguint el protocol adaptat, que està a punt de tancar-se en el moment de redactar aquest informe. Un cop conclòs totalment el procés, l'informe amb els resultats acumulats (en cap cas personals) estarà disponible a l'adreça: <http://www.udl.cat/organs/vicerectors/vqp/avaluacio/professorat.html>

### Enquesta de satisfacció dels usuaris del servei de biblioteques

En col·laboració amb el Vicerektorat de Recerca, responsable del Servei de Biblioteques, i amb el recolzament de l'Oficina de Qualitat s'ha dut a terme una enquesta per valorar la satisfacció dels usuaris del Servei de Biblioteques. Aquesta enquesta està pensada per informar el procés previst per la AQU d'avaluar el Servei de Biblioteques, si bé s'ha desenvolupat d'una manera independent i amb uns objectius clarament interns de la UdL. Podeu trobar el resultat de l'enquesta i l'informe temàtic realitzat en base a les dades de l'enquesta a l'adreça <http://www.udl.cat/organs/vicerectors/vqp/avaluacio.html>.

### Enquesta de satisfacció dels estudiants

Per altra banda la Unitat Tècnica d'Avaluació del VQP continua mantenint tal com s'ha vingut fent en els últims 11 anys l'enquesta de satisfacció dels estudiants al final de cada quadrimestre. El procés de revisió de la mateixa a través de la validació mitjançant enquestes Delphi de la proposta realitzada pel professor de la Universitat de Barcelona Sr. Joan Mateo ha estat finalitzat amb la valoració final dels resultats de l'enquesta inicial per part d'un equip d'experts interessats en el procés, que havien participat en l'enquesta. Podeu trobar el nou qüestionari a l'adreça <http://www.udl.cat/organs/vicerectors/vqp/avaluacio.html>. Per tal de valorar els canvis que suposa la seva aplicació respecte al qüestionari anterior, aquest nou està sent assajat com a projecte pilot a la Facultat de Dret i Economia durant el curs 2005-2006

### Modificacions en el procediment d'enquesta

Davant la creixent importància que la valoració de la qualitat de l'activitat docent personal de cada professor està adquirint, i de l'elevat pes que en aquest concepte suposa l'opinió de l'Estudiantat, la preocupació per la millora del sistema de determinació d'aquesta ha portat al plantejament i elaboració d'una sèrie de projectes pilot per tal de millorar-ne la participació, un dels punts més crítics per la fiabilitat dels resultats.

Així, durant el curs 2005-2006 hi ha en marxa dos proves pilot al respecte. El primer, dut a terme a l'EPS, consisteix en l'autoadministració per part del professor, del formulari d'enquesta el dia (dintre d'un interval a finals de curs) que consideri més convenient en base a l'assistència. El segon, que es realitza a la Facultat de Medicina, consisteix en administrar el qüestionari en el moment inicial de la convocatòria per a l'avaluació de l'assignatura.

En ambdues proves pilot de procediment d'enquesta el formulari utilitzat és el comú utilitzat fins ara.

### Aplicació del protocol de qualitat als programes de Postgrau

El procediment d'avaluació de la qualitat per les activitats de formació de postgrau que inclou un protocol de seguiment d'avaluació d'aquestes activitats, posat a punt per l'Oficina de Qualitat en col·laboració amb la Comissió de Doctorat del Vicerektor de



Recerca i Innovació, ha estat dotat del suport informàtic per la seva aplicació, que s'està duent a terme en l'apartat d'avaluació de la planificació de les activitats que s'enceten durant el curs 2005-2006. Per al curs 2006-2007, després de la valoració dels resultats de l'aplicació del protocol a la planificació (avaluació dita "ex ante"), s'iniciarà l'aplicació de la part de protocol corresponent a l'avaluació del desenvolupament i els resultats dels programes.

El protocol esmentat ha estat adaptat també als condicionants legals i operatius dels futurs masters oficials per tal de integrar-lo formalment com el procediment intern d'avaluació de la qualitat (tal com exigeix per la normativa de POPs).

Podeu trobar el document i els instruments d'avaluació a l'adreça [http://opencms3.udl.es:8080/opencms/galeria\\_down/Protocol\\_Valoracio.pdf](http://opencms3.udl.es:8080/opencms/galeria_down/Protocol_Valoracio.pdf) i la seva aplicació com a mecanisme d'avaluació interna dels Postgraus oficials, a l'adreça <http://www.udl.cat/organs/vicerectors/vqp/avaluacio.html>

## PLANIFICACIÓ

### Processos externs

#### Contracte-Programa UdL-DURSI

Aquest curs finalitza la vigència del segon contracte-programa del DURSI amb les universitats catalanes. La DGU anterior va expressar la seva intenció de modificar el procediment i continguts del Contracte-Programa a partir del 2007, en un procés de negociació que no ha començat. Aquest fet, lligat a la declaració d'intencions de incrementar el percentatge de finançament lligat a contracte-programa genera una incertesa considerable sobre el futur d'aquest capítol del finançament.

Els resultats de la penúltima anualitat del vigent contracte-programa han estat molt positius per la UdL, havent-se superat el 100% del promitg dels indicadors previstos. Veure contracte-programa a [http://web.udl.es/vqp/nomes\\_udl/Contracte\\_Programa\\_2003.pdf](http://web.udl.es/vqp/nomes_udl/Contracte_Programa_2003.pdf)

## Processos de planificació propis udL

### Plans Estratègics dels Centres

Amb la finalització del PE de la Facultat de Dret i Economia, que ha estat facilitada pel professor Sr. Ginés Mora director del CEGES de València i de la Facultat de Lletres que ha estat facilitada pel equip MOMENTUM i pel Sr. Josep M. Bricall conclou el procés de planificació estratègica dels Centres de la UdL.

### Pla Estratègic de la UdL

Durant el curs 2005-2006 ha finalitzat l'elaboració del Pla Estratègic 2006-2012 de la UdL. El Pla ha estat aprovat tant pel Consell de Govern com pel Claustre sense cap vot en contra i una majoria molt clara de vots a favor. Resta pendent en aquests moments de la reunió del Consell Social per tal de procedir a la seva aprovació definitiva.

El PEC, a partir de la valoració de l'entorn espai-temporal de la UdL, consolida un model emprenedor de universitat, altament vinculada a l'entorn i compromesa amb l'evolució que suposa la consecució de l'EEES i l'estratègia de Lisboa, i adoptant una estratègia de diferenciació sectorial, principalment en la formació i recerca en el sector agroalimentari, però també amb implicacions importants en Territori, Patrimoni i Cultura i Salut i Educació. La implicació de l'entorn ha estat iniciada amb la consulta del document a les autoritats territorials, així com als parlamentaris locals, detectant-se en tots els casos una resposta molt positiva.

Podeu trobar el PEC de la UdL a l'adreça:

[http://opencms3.udl.es:8080/opencms/galeria\\_down/PEC\\_Juliol\\_2005\\_\\_def\\_.ppt](http://opencms3.udl.es:8080/opencms/galeria_down/PEC_Juliol_2005__def_.ppt)

### Planificació de la implantació del Màster en Sanitat i Producció Porcina

Per a la posada en marxa del Master en Sanitat i Producció Porcina, concedit pel DURSI explícitament (juntament amb un Master de l'àmbit de la tecnologia dels aliments en contes dels estudis de grau de veterinària) y de forma conjunta amb la UAB, s'ha elaborat un estudi per a la seva implantació de manera que respongui

al màxim a les necessitats de l'entorn. Aquest estudi, realitzar en base a reunions conjuntes entre professionals de la universitat i responsables y professionals de les principals empreses del sector, així com representants sindicals. Les anàlisis de les necessitats i potencialitats de l'entorn sectorial han estat metodològicament facilitades pel equip MOMENTUM. Podeu trobar l'informe elaborat a la pagina:

[http://www.udl.cat/opencms/organs/vicerectors/vqp/planificacio/Master\\_en\\_Sanitat\\_i\\_Produccio\\_Porcina.htm](http://www.udl.cat/opencms/organs/vicerectors/vqp/planificacio/Master_en_Sanitat_i_Produccio_Porcina.htm)

## PROMOCIÓ DE LA CULTURA CORPORATIVA DE QUALITAT

### Registre d'observacions

L'Oficina de Qualitat juntament amb l'ASIC ha estudiat i resolt els problemes que s'havien detectat en l'instrument de comunicació interna anomenat "registre d'observacions", que ha estat paralitzat durant mes de mig any per la "reparació" dels problemes detectats en els seus primers tres mesos de, per altra banda, èxits, funcionament inicial. L'instrument consisteix bàsicament en un accés ràpid a un sistema de correu que envia missatges anònims a una base de dades. Des de l'Oficina de Qualitat es consulta regularment per tal de fer arribar els missatges al seu destinatari pertinent, bàsicament coordinadors de titulacions, degans directors de Centre i membres de l'equip de rectorat. L'objectiu principal d'aquesta iniciativa és la de disposar d'un sistema fàcil i ràpid i que permeti a tots els membres de la comunitat universitària i sobretot als estudiants de fer arribar totes les seves idees tant de connotació crítica o aportacions no crítiques als llocs que correspon sense necessitats de situar-se en l'entorn psicològic i personal incòmode per tal de fer arribar aquest suggeriment. Podeu accedir al registre mitjançant l'adreça <http://www.udl.cat/organs/vicerectors/vqp/observacions.html>

### Programa de finançament estratègic

Un any mes es manté el Pla de Finançament Estratègic, el qual preveu la inclusió en el pressupost de la UdL d'una partida destinada a accions estratègiques en relació a la millora de la qualitat, i assigna la seva gestió al Vicerectorat de Qualitat i Planificació

(VQP) L'objectiu del Pla es possibilitar l'assoliment dels objectius fixats en cadascun dels plans estratègics dels centres de la UdL, així com per fer front a les millores derivades de les propostes dels processos d'avaluació institucional, a través de l'elaboració dels corresponents contractes-programa amb cada un dels centres. Podeu trobar el programa a l'adreça:

[http://www.udl.cat/organs/vicerectors/vqp/millora/acords\\_centres.html](http://www.udl.cat/organs/vicerectors/vqp/millora/acords_centres.html)

### Programa de coordinadors de titulació

Durant el present curs es manté el programa per finançar la figura d'un coordinador per cada titulació. Els professors seleccionats per la direcció dels centres i que decideixen assumir aquesta responsabilitat tenen el reconeixement econòmic corresponent al càrrec. La idea central que ha portat a aquesta acció és la de que cada titulació té una dinàmica pròpia que comença des de la Planificació i acaba en l'orientació en un mercat de treball determinat i que aquesta dinàmica pròpia que és la que decideix la singularitat de la titulació com a tal, com a programa formatiu etc. Aquesta figura és de durada anual i està subjecta a avaluació de cara a la seva continuïtat. Conforme les titulacions vagin incorporant-se a l'EEES, la figura del coordinador serà substituïda per la d'un facilitador de la transició, que haurà de dirigir el procés de nou disseny curricular en base a les directives emanades del centre i de Vr de Docència. Podeu trobar el programa de coordinadors i el llistat actualitzat a maig 2006 dels coordinadors a [http://www.udl.cat/organs/vicerectors/vqp/millora/coordinacio\\_de\\_titulacio.html](http://www.udl.cat/organs/vicerectors/vqp/millora/coordinacio_de_titulacio.html)

### Datawarehouse

En col·laboració amb l'ASIC, el VQP i la OOa estan participant en la creació d'un sistema de dades per la gestió del tipus Datawarehouse, que pretén l'elaboració d'un sistema de dades fiables i sistemàtiques sobre la docència, la recerca i la gestió obtingudes aprofitant els registres i bases de dades de que disposa el sistema informàtic de la UdL. El procés ha estat encomanat a una empresa de competència contrastada en aquests difícils processos, que requereixen la homogenització no tant sols de dades que es troben en arxius de formats diferents, sinó també dels criteris de definició i inclusió de casos en una determinada categoria, coherents al llarg de les sèries temporals. La finalització d'aquesta tasca ha

de facilitar molt els processos de gestió i la transparència, si be posarà també en evidència els possibles dèficits en els mecanismes d'obtenció i registre de la informació, y pot obligar a la millora d'alguns d'aquests.

### **Protocol d'informació sistemàtica als llocs de decisió**

Durant el curs present s'ha mantingut el protocol de distribució sistemàtica de dades als equips de direcció de centres i coordinadors de titulació. Es pretén treballar en base a un protocol sistemàtic i mantingut de gestió de les dades per tal d'oferir informació puntual de dades (en particular de matriculació i rendiment acadèmic) comparables i que permetin valorar l'evolució de l'ensenyament en els nivells de gestió de centres i titulacions. Amb això es pretén facilitar la presa de decisions per part d'aquestes instàncies de govern.





COMUNITAT UNIVERSITÀRIA



## ESTUDIANTAT

El curs acadèmic 2005-06 s'han matriculat a la Universitat de Lleida un total de 8.492 estudiants. D'aquests, 7.131 són estudiants d'alguna de les 44 titulacions de primer i segon cicle que s'imparteixen actualment als centres propis i adscrits de la Universitat de Lleida, i 408 són alumnes dels cursos de doctorat.

Resum de la matrícula oficial de primer, segon i tercer cicle\*

ESTUDIANTAT	DONES	HOMES	TOTAL
<b>CENTRES PROPIS</b>			
Estudiantat de 1r Cicle	2.719	2.184	4.903
Estudiantat de 2n Cicle	1.230	998	2.228
Estudiantat de 3r Cicle (Doctorat)	188	220	408
<b>TOTAL CENTRES PROPIS</b>	<b>4.137</b>	<b>3.402</b>	<b>7.539</b>
<b>CENTRES ADSCRITS</b>			
Estudiantat de 1r Cicle	296	252	548
Estudiantat de 2n Cicle	105	300	405
<b>TOTAL CENTRES ADSCRITS</b>	<b>401</b>	<b>552</b>	<b>953</b>
<b>TOTAL CENTRES PROPIS I ADSCRITS</b>	<b>4.538</b>	<b>3.954</b>	<b>8.492</b>

\*Dades de matrícula del maig de 2006.

Tal com mostra la taula anterior, durant aquest curs acadèmic s'han matriculat 7.539 estudiants en els centres propis de la UdL, que suposen un 88% del total d'alumnes matriculats, mentre que els 953 alumnes matriculats en els centres adscrits han suposat un 12% del total.

Respecte a la distribució dels alumnes matriculats en funció del tipus d'estudi, 5.451 estudiants s'han matriculats en estudis de primer cicle (64%), 2.633 alumnes s'han matriculat en estudis de segon cicle (31%) i 408 s'han matriculat en estudis de doctorat (5%).

Pel que fa a la distribució per sexes, durant el curs 2005-06 s'han matriculat a la UdL més dones que homes, ja que les dones, 4.538 suposen un 53% del total d'estudiants, per sobre dels 3.954 homes



Resum de la matrícula oficial de primer i segon cycle, per centres\*

CENTRES	DONES	HOMES	TOTAL
<b>CENTRES PROPIS</b>			
ETSEA	735	1.029	1.764
EU d' Infermeria	260	41	301
EU Politècnica	151	799	950
Facultat de Ciències de l'Educació	1.058	267	1.325
Facultat de Dret i Economia	939	686	1.625
Facultat de Lletres	355	179	534
Facultat de Medicina	451	181	632
<b>TOTAL</b>	<b>3.949</b>	<b>3.182</b>	<b>7.131</b>
<b>CENTRES ADSCRITS</b>			
INEFC	189	489	678
Turisme "Terres de Lleida"	77	15	92
Turisme "Manresa"	34	11	45
EU de Relacions Laborals	101	37	138
<b>TOTAL</b>	<b>401</b>	<b>552</b>	<b>953</b>
<b>TOTAL CENTRES PROPIS I ADSCRITS</b>	<b>4.350</b>	<b>3.734</b>	<b>8.084</b>

\* Dades de matrícula del maig de 2006.

Resum de la matrícula oficial de primer cycle per ensenyaments en centres propis \*

Ensenyaments Centres Propis	D.	H.	Total
<b>Diplomatures i Enginyeries Tècniques</b>			
Ciències Empresarials	499	405	904
Educació Social	162	32	194
ET Agrícola Esp. Explotacions Agropecuàries	52	61	113
ET Agrícola Esp. Hortofructicultura i Jardín.	31	59	90
ET Agrícola Esp. Indústries Agràries i Alimen.	96	54	150
ET Agrícola Esp. Mekan. i Construc. Rurals	23	71	94
ET Forestal Esp. Explotacions Forestals	128	236	364
ET Forestal Esp. Indústries Forestals	16	33	49
ET Industrial Esp. Mecànica	35	261	296
ET Informàtica de Gestió	47	152	199
ET Informàtica de Sistemes	20	255	275
Infermeria	225	28	253
Mestre Educació Especial	99	7	106
Mestre Educació Física	66	83	149
Mestre Educació Infantil	162	4	166
Mestre Educació Musical	59	29	88
Mestre Educació Primària	130	35	165
Mestre Llengua Estrangera	89	23	112
Treball Social	203	37	240
Arquitectura Tècnica	19	30	49
Nutrició Humana i Dietètica	36	8	44
<b>TOTAL</b>	<b>2.197</b>	<b>1.903</b>	<b>4.100</b>

\* Dades de matrícula del maig de 2006.

Resum de la matrícula oficial en llicenciatures i enginyeries per ensenyaments\*. Ensenyaments centres propis

Llicenciatures	1r. cicle			2n. cicle			Total Ensenyament		
	D.	H.	Total	D.	H.	Total	D.	H.	Total
Dret	109	73	182	171	103	274	280	176	456
Filologia Anglesa	22	4	26	52	8	60	74	12	86
Filologia Catalana	8	6	14	23	1	24	31	7	38
Filologia Francesa	1	2	3	8	0	8	9	2	11
Filologia Hispànica	13	3	16	24	10	34	37	13	50
Geografia	9	14	23	4	7	11	13	21	34
Història	29	39	68	24	33	57	53	72	125
Història de l'Art	47	13	60	40	6	46	87	19	106
Medicina	233	96	329	182	77	259	415	173	588
Dret/Ciències Empresarials	25	17	42	6	2	8	31	19	50
Biotecnologia	26	14	40			0	26	14	40
<b>TOTAL</b>	<b>522</b>	<b>281</b>	<b>803</b>	<b>534</b>	<b>247</b>	<b>781</b>	<b>1.056</b>	<b>528</b>	<b>1.584</b>
<b>Llicenciatures i Enginyeries (Únicament de 2n cicle)</b>									
Administració i Direcció d' Empreses				68	49	117	68	49	117
Ciència i Tecnologia dels Aliments				21	10	31	21	10	31
Enginyeria Agronòmica				229	314	543	229	314	543
Enginyeria de Forests				113	177	290	113	177	290
Psicopedagogia				88	17	105	88	17	105
Comunicació Audiovisual				51	33	84	51	33	84
Ciències del Treball				61	37	98	61	37	98
Enginyeria en Informàtica				30	101	131	30	101	131
<b>TOTAL</b>				<b>661</b>	<b>738</b>	<b>1.399</b>	<b>661</b>	<b>738</b>	<b>1.399</b>
Ciències Sanitàries.Infermeria (Títol propi)				35	13	48	35	13	48
<b>TOTAL CENTRES PROPIS</b>	<b>2.719</b>	<b>2.184</b>	<b>4.903</b>	<b>1.230</b>	<b>998</b>	<b>2.228</b>	<b>3.949</b>	<b>3.182</b>	<b>7.131</b>

\*Dades de matrícula del maig de 2006.

Resum de la matrícula oficial de primer i segon cycle, per ensenyaments. Centres adscrits

Ensenyaments Centres Adscrits	1r Cicle			2n Cicle			Total Ensenyament		
	D.	H.	Total	D.	H.	Total	D.	H.	Total
<b>Diplomatures</b>									
Relacions Laborals	101	37	138				101	37	138
Turisme "Terres de Lleida"	77	15	92				77	15	92
Turisme "Manresa"	34	11	45				34	11	45
<b>TOTAL</b>	<b>212</b>	<b>63</b>	<b>275</b>				<b>212</b>	<b>63</b>	<b>275</b>
<b>Llicenciatures</b>									
Ciències de l'Activitat Física i de l'Esport	84	189	273	105	300	405	189	489	678
<b>TOTAL</b>	<b>84</b>	<b>189</b>	<b>273</b>	<b>105</b>	<b>300</b>	<b>405</b>	<b>189</b>	<b>489</b>	<b>678</b>
<b>TOTAL</b>	<b>296</b>	<b>252</b>	<b>548</b>	<b>105</b>	<b>300</b>	<b>405</b>	<b>401</b>	<b>552</b>	<b>953</b>

\* Dades de matrícula del maig de 2006.

Resum de la matrícula oficial dels estudiants matriculats en el 1r curs dels estudis de 2n cicle\*

ENSENYAMENTS	PLACES DOGC	DONES	HOMES	TOTAL
Administració i Direcció d'Empreses	80	15	8	23
Ciència i Tecnologia dels Aliments	30	2	2	4
Enginyeria Agrònoma	150	60	58	118
Enginyeria de Forests	120	33	36	69
Psicopedagogia	80	42	11	53
Comunicació Audiovisual	50	19	13	32
Enginyeria en Informàtica	40	12	51	63
Ciències del Treball	50	19	9	28
<b>Total homologats</b>	<b>600</b>	<b>202</b>	<b>188</b>	<b>390</b>
Ciències Sanitàries. Infermeria	50	16	3	19
<b>Total propis</b>	<b>650</b>	<b>218</b>	<b>191</b>	<b>409</b>

Resum de la matrícula oficial per ensenyaments de 1r cicle, 1r i 2n cicles i únicament 2n cicle\*

ENSENYAMENTS CENTRES PROPIS I ADSCRITS	DONES	HOMES	TOTAL
Diplomatures i Enginyeries Tècniques (1r cicle)	2.409	1.966	4.375
Llicenciatures (1r i 2n cicle)	1.245	1.017	2.262
Llicenciatures i Enginyeries (únicament de 2n cicle)*	696	751	1.447
<b>TOTAL</b>	<b>4.350</b>	<b>3.734</b>	<b>8.084</b>

\* Inclou el Títol Propi.

Distribució per comarques dels estudiants provinents de la província de Lleida(\*) (\*\*)

	1r i 2n cicle	3er cicle	TOTAL
Alt Urgell	72	4	76
Alta Ribagorça	25		25
Cerdanya	10		10
Garrigues	193	6	199
Noguera	398	13	411
Pallars Jussà	111	2	113
Pallars Sobirà	31		31
Pla d'Urgell	300	13	313
Segarra	93	3	96
Segria	2.933	161	3.094
Solsones	39	2	41
Urgell	227	2	229
Vall d'Aran	37	5	42
<b>Total general</b>	<b>4.469</b>	<b>209</b>	<b>4.678</b>

(\*\*) No inclou els alumnes matriculats a INEFC.

Distribució per comarques dels estudiants provinents de la resta de Catalunya

	1r i 2n Cicle	3r Cicle	Total
Alt Camp	26	1	27
Alt Empordà	26	2	28
Alt Penedès	12	1	13
Anoia	81	2	83
Bages	76	3	79
Baix Camp	68	2	70
Baix Ebre	69	2	71
Baix Empordà	15		15
Baix Llobregat	58	2	60
Baix Penedès	7		7
Barcelonès	194	13	207
Berguedà	36	1	37
Conca de Barberà	20	1	21
Desconeguda	1.785	145	1.930
Garraf	17	1	18
Garrotxa	14	1	15
Gironès	30	7	37
Maresme	36	1	37
Montsià	34		34
Osona	37	2	39
Pla de l'Estany	5	1	6
Priorat	4		4
Ribera d'Ebre	37	3	40
Ripollès	15	1	16
Selva	16	2	18
Tarragonès	65	3	68
Terra Alta	10		10
Valles Occidental	55	2	57
Valles Oriental	36		36
<b>Total general</b>	<b>2.884</b>	<b>199</b>	<b>3.083</b>

Distribució per províncies dels estudiants procedents de la resta d'Espanya

	1r i 2n Cicle	3r Cicle	Total
Huesca	388	13	401
Baleares	62	3	65
Valencia	60	5	65
Castellon de la Plana	56	2	58
Zaragoza	41	3	44
La Rioja	29	1	30
Soria	22		22
Navarra	20	1	21
Teruel	17	1	18
Guipuzcoa	16	1	17
Alicante	15	1	16
Valladolid	11		11
Coruña (La)	9		9
Burgos	8		8
Huelva	7		7
Murcia	7		7
Pontevedra	7		7
Albacete	6		6
Leon	5	1	6
Madrid	4	2	6
Vizcaya	6		6
Asturias	2	2	4
Cuenca	4		4
Badajoz	3		3
Cadiz	3		3
Granada	3		3
Palencia	3		3
Salamanca	3		3
Santa Cruz de Tenerife	3		3
Santander	3		3
Alava	2		2
Gran Canaria	2		2
Guadalajara	2		2
Jaen	2		2
Lugo	2		2
Sevilla	2		2
Cordoba	1		1
Malaga	1		1
Orense	1		1
Segovia	1		1
Zamora	1		1
Cantabria		1	1
Desconegut-estranger	467	102	569
<b>Total General</b>	<b>1.307</b>	<b>139</b>	<b>1.446</b>

Distribució per països dels estudiants estrangers

Pais	1r i 2n Cicle	3r Cicle	Total
Alemania	12		12
Andorra	26	1	27
Angola	1		1
Argelia		1	1
Argentina	3	8	11
Belgica	4		4
Bolivia	1		1
Brasil	15	2	17
Bulgaria	0	2	2
Checoslovaquia	1		1
Chile	4	36	40
China	1	1	2
Colombia	10	5	15
Cuba	1		1
Dinamarca	1		1
Ecuador	2	1	3
Estados Unidos de America	1		1
Estonia	1		1
Finlandia	2		2
Francia	17	3	20
Ghana	1		1
Grecia	3		3
Guatemala	1		1
Guinea Ecuatorial	1		1
Holanda	3		3
India	1		1
Indonesia	1		1
Irlanda	1		1
Italia	30	4	34
Iugoslavia		1	1
Lituania	4	1	5
Malta	2		2
Marruecos	7		7
Mejico	52	2	54
Nicaragua		1	1
Peru	5		5
Polonia	15		15
Portugal	65	2	67
Reino Unido	1	1	2
Republica Checa	6		6
Rumania	11	2	13
Suecia		1	1
Suiza	1		1
Tunez		1	1
Turquia	2		2
Ucrania	1		1
Uruguay	2	1	3
Venezuela	2	2	4
Zimbabwe		1	1
Zona Neutra	1		1
Desconegut		2	2
<b>Total general</b>	<b>322</b>	<b>82</b>	<b>404</b>

## Titulats universitaris per ensenyaments. Curs acadèmic 2005/2006

Ensenyaments	Dones	Homes	Total
<b>Centres propis</b>			
Administració i Direcció d'Empreses (2n cicle)	37	12	49
Ciència i Tecnologia dels Aliments (2n cicle)	8	4	12
Ciències Empresarials	68	34	102
Dret	43	17	60
Educació Social	38	7	45
Enginyeria Agronòmica (2n cicle)	120	168	288
Enginyeria de Forests (2n cicle)	68	76	144
ET Agrícola Explotacions Agropecuàries	4	7	11
ET Agrícola Hortofructicultura i Jardineria	11	12	23
ET Agrícola Indústries Agràries i Alimentàries	24	17	41
ET Agrícola Mecanització i Construccions Rurals	1	16	17
ET Forestal Explotacions Forestals	25	26	51
ET Forestal Indústries Forestals	10	9	19
ET Industrial Especialitat Mecànica	5	41	46
ET Informàtica de Gestió	13	25	38
ET Informàtica de Sistemes	7	40	47
Filologia Anglesa	7	0	7
Filologia Catalana	6	3	9
Filologia Francesa	1	1	2
Filologia Hispànica	11	1	12
Geografia	3	6	9
Història	12	11	23
Història de l'Art	11	2	13
Infermeria	67	6	73
Medicina	57	23	80
Mestre Educació Especial	24	0	24
Mestre Educació Física	23	21	44
Mestre Educació Infantil	55	3	58
Mestre Educació Musical	15	4	19
Mestre Educació Primària	32	11	43
Psicopedagogia (2n cicle)	38	5	43
Treball Social	54	5	59
Ciències Sanitàries	7	5	12
Ciències del Treball	4	6	10
Enginyeria en Informàtica	1	2	3
Comunicació Audiovisual	3	3	6
Mestre Llengua Estrangera	18	2	20
<b>Total</b>	<b>931</b>	<b>631</b>	<b>1.562</b>
<b>Centres adscrits</b>			
Relacions Laborals	17	5	22
Turisme "Terres de Lleida" Lleida	19	4	23
Turisme Manresa	15	0	15
Ciències de l'Activitat Física i l'Esport	31	68	99
Educació Física (pla vell)	1	3	4
<b>Total</b>	<b>83</b>	<b>80</b>	<b>163</b>
<b>Total centres propis i adscrits</b>	<b>1.014</b>	<b>711</b>	<b>1.725</b>

## Titulats universitaris per branques. Curs acadèmic 2005/2006

RELACIÓ DE TITULATS PER BRANQUES	DONES	HOMES	TOTAL
<b>CIÈNCIES SOCIALS I JURÍDIQUES</b>			
CENTRES PROPIS			
Administració i Direcció d'Empreses	37	12	49
Ciències Empresarials	68	34	102
Dret	43	17	60
Educació Social	38	7	45
Treball Social	54	5	59
Mestre Educació Especial	24	0	24
Mestre Educació Física	23	21	44
Mestre Educació Infantil	55	3	58
Mestre Educació Musical	15	4	19
Mestre Educació Primària	32	11	43
Mestre Llengua Estrangera	18	2	20
Psicopedagogia	38	5	43
Ciències del Treball	4	6	10
<b>TOTAL</b>	<b>449</b>	<b>127</b>	<b>576</b>
CENTRES ADSCRITS			
Relacions Laborals	17	5	22
Turisme "Terres de Lleida" Lleida	19	4	23
Turisme Manresa	15	0	15
Ciències de l'Activitat Física i l'Esport	31	68	99
Educació Física (pla vell)	1	3	4
<b>TOTAL</b>	<b>83</b>	<b>80</b>	<b>163</b>
<b>ENSENYAMENTS TÈCNICS (CENTRES PROPIS)</b>			
	<b>DONES</b>	<b>HOMES</b>	<b>TOTAL</b>
Enginyeria Agronòmica	120	168	288
Enginyeria de Forests	68	76	144
ET Agrícola Explotacions Agropecuàries	4	7	11
ET Agrícola Hortofructicultura i Jardineria	11	12	23
ET Agrícola Indústries Agràries i Alimentàries	24	17	41
ET Agrícola Mecanització i Construccions Rurals	1	16	17
ET Forestal Explotacions Forestals	25	26	51
ET Forestal Indústries Forestals	10	9	19
ET Industrial Especialitat Mecànica	5	41	46
ET Informàtica de Gestió	13	25	38
ET Informàtica de Sistemes	7	40	47
Enginyeria en Informàtica	1	2	3
<b>TOTAL</b>	<b>289</b>	<b>439</b>	<b>728</b>
<b>CIÈNCIES EXPERIMENTALS (CENTRES PROPIS)</b>			
	<b>DONES</b>	<b>HOMES</b>	<b>TOTAL</b>
Ciència i Tecnologia dels Aliments	8	4	12
<b>TOTAL</b>	<b>8</b>	<b>4</b>	<b>12</b>
<b>HUMANITATS (CENTRES PROPIS)</b>			
	<b>DONES</b>	<b>HOMES</b>	<b>TOTAL</b>
Filologia anglesa	7	0	7
Filologia Catalana	6	3	9
Filologia Francesa	1	1	2
Filologia Hispànica	11	1	12
Geografia	3	6	9
Història	12	11	23
Història de l'Art	11	2	13
Comunicació Audiovisual	3	3	6
<b>TOTAL</b>	<b>54</b>	<b>27</b>	<b>81</b>
<b>CIÈNCIES DE LA SALUT (CENTRES PROPIS)</b>			
	<b>DONES</b>	<b>HOMES</b>	<b>TOTAL</b>
Infermeria	67	6	73
Medicina	57	23	80
Ciències Sanitàries	7	5	12
<b>TOTAL</b>	<b>131</b>	<b>34</b>	<b>165</b>
<b>TOTALS</b>	<b>1.014</b>	<b>711</b>	<b>1.725</b>



Quadre comparatiu de la nota de tall de la 1a assignació amb la nota d'accés de l'última assignació Universitat de Lleida.  
Convocatòria Juny 2006

Codi	Nom del centre d'estudi	PAU (vies 0-7)		CFGS/FP2 (vies 4-8)		Més grans de 25 anys (via 9)		Estrangers (via 1)		Diplomats i llicenciats (via 2)	
		Nota tall (a l'inici del procés)	Nota d'accés (al final del procés)	Nota de tall (a l'inici del procés)	Nota d'accés (al final del procés)	Nota de tall (a l'inici del procés)	Nota d'accés (al final del procés)	Nota de tall (a l'inici del procés)	Nota d'accés (al final del procés)	Nota de tall (a l'inici del procés)	Nota d'accés (al final del procés)
660	Arquitectura tècnica	6,27	5,94	7,65	7,65	5,00	5,00	5,00	5,00	1,81	1,81
611	Biotecnologia	7,00	6,70	6,67	6,67	5,00	5,00	5,00	5,00	1,38	1,38
606	Ciències de l'activi. física i l'esport "INEFC"	5,78	5,63	8,26	8,19	5,00	5,00	5,00	5,00	1,00	1,00
630	Ciències empresarials	5,00	5,00	5,00	5,00	5,00	5,00	5,00	5,00	1,00	1,00
601	Dret	5,00	5,00			5,00	5,00	5,00	5,00	1,50	1,50
656	Dret /Ciències empresarials (5 anys)	5,00	5,00			5,00	5,00	5,00	5,00	1,00	1,00
631	Educació social	5,71	5,53	7,54	7,54	5,33	5,33	5,00	5,00	1,73	1,73
658	ET agrícola -expl. Agro. /hortofruti i jardineria /indústries agràries i alimentàries /mecanització i construc. rurals	5,00	5,00	5,00	5,00	5,00	5,00	5,00	5,00	1,00	1,00
657	ET forestal -expl. /indústries forestals	5,00	5,00	5,00	5,00	5,00	5,00	5,00	5,00	1,00	1,00
654	ET industrial - mecànica	5,00	5,00	5,00	5,00	5,00	5,00	5,66	5,66	1,00	1,00
636	ET informàtica de gestió	5,00	5,00	5,00	5,00	5,00	5,00	5,00	5,00	1,00	1,00
637	ET informàtica de sistemes	5,00	5,00	5,00	5,00	5,00	5,00	5,00	5,00	1,00	1,00
602	Filologia anglesa	5,00	5,00	5,00	5,00	5,00	5,00	5,00	5,00	1,00	1,00
603	Filologia catalana	5,00	5,00	5,00	5,00	5,00	5,00	5,00	5,00	1,00	1,00
605	Filologia hispànica	5,00	5,00	5,00	5,00	5,00	5,00	5,00	5,00	1,50	1,50
608	Geografia	5,00	5,00			5,00	5,00	5,00	5,00	1,00	1,00
609	Història	5,00	5,00	5,00	5,00	5,00	5,00	5,00	5,00	1,00	1,00
610	Història de l'art	5,00	5,00	5,00	5,00	5,00	5,00	5,00	5,00	1,00	1,00
641	Infermeria	5,93	5,74	7,92	7,64	5,00	5,00	5,00	5,00	1,89	1,89
607	Medicina	7,57	7,42	5,00	5,00	5,00	5,00	7,36	7,36	2,30	2,30
642	Mestre -educació especial	5,72	5,51	7,81	7,81	6,01	6,01	5,00	5,00	1,81	1,81
643	Mestre -educació física	5,91	5,84	7,69	7,69	6,24	6,24	5,00	5,00	2,04	2,04
644	Mestre -educació infantil	6,08	5,99	8,35	8,35	6,04	6,04	5,00	5,00	2,06	2,06
645	Mestre -educació musical	5,57	5,38	5,00	5,00	6,52	6,52	5,00	5,00	2,20	2,20
646	Mestre -educació primària	5,66	5,51	7,43	7,40	5,99	5,99	5,00	5,00	1,71	1,71
655	Mestre -llengua estrangera	5,61	5,48	6,32	6,32	7,62	7,62	5,00	5,00	2,34	2,34
659	Nutrició humana i dietètica	6,08	5,96	7,80	7,52	7,11	7,11	5,00	5,00	2,46	2,46
640	Relacions laborals	5,00	5,00	5,00	5,00	5,00	5,00	5,00	5,00	1,00	1,00
647	Treball social	5,00	5,00	5,00	5,00	5,00	5,00	5,00	5,00	1,48	1,48
623	Turisme "Terres de Lleida" (Lleida)	5,00	5,00	5,00	5,00	5,00	5,00	5,00	5,00	1,00	1,00
621	Turisme (Manresa)	5,00	5,00	5,00	5,00	5,00	5,00	5,00	5,00	1,00	1,00

## PAU-LOGSE. Curs acadèmic 2004/2005. PAU LOGSE 2005

### 2n Batxillerat LOGSE - Alumnes ordinaris

Convocatòria	Alumnes	Aprovats	%	Suspesos	%
Juny	2.119	1.565	73,86	554	26,14
<b>Total Univ.</b>	<b>2.119</b>	<b>1.565</b>	<b>73,86</b>	<b>554</b>	<b>26,14</b>

### PAU -Alumnes ordinaris

Convocatòria	Matriculats	Presentats	Aprovats	%	Suspesos	%
Juny	1.362	1.362	1.226	90,01	136	9,99
Setembre	95	91	63	69,23	28	30,77
<b>Total Univ.</b>	<b>1.457</b>	<b>1.453</b>	<b>1.289</b>	<b>88,71</b>	<b>164</b>	<b>11,29</b>

### PAU -Alumnes lliures

Convocatòria	Matriculats	Presentats	Aprovats	%	Suspesos	%
Juny	40	32	18	56,25	14	43,75
Setembre	40	33	24	72,73	9	27,27
<b>Total Univ.</b>	<b>80</b>	<b>65</b>	<b>42</b>	<b>64,62</b>	<b>23</b>	<b>35,38</b>

### PAU -Alumnes Batxillerat Estrangers

Convocatòria	Matriculats	Presentats	Aprovats	%	Suspesos	%
Juny	0	0	0		0	
Setembre	1	1	0		1	
<b>Total Univ.</b>	<b>1</b>	<b>1</b>	<b>0</b>		<b>1</b>	

### PAU (total Universitat)

	Matriculats	Presentats	Aprovats	%	Suspesos	%
Ordinaris	1.457	1.453	1.289	88,71	164	11,29
Lliures	81	66	42	63,64	24	36,36
<b>Total Univ.</b>	<b>1.538</b>	<b>1.519</b>	<b>1.331</b>	<b>87,62</b>	<b>188</b>	<b>12,38</b>

Nota: Les dades de PAU Aprovats i Suspesos es calculen sobre el nombre d'alumnes Presentats.

## Majors de 25 anys

Proves d'accés a la Universitat per a més grans de 25 anys. Abril 2005

### Distribució per sexes

	Homes	Dones	TOTAL
Matriculats a la prova	43	44	87
No Presentats	6	12	18
Presentats	37	32	69
No Aptes	13	10	23
Aptes	24	22	46

### Distribució per edats

	Matriculats	Presentats	No presentats	No Aptes	Aptes
De 25 a 29 anys	32	23	9	10	13
De 30 a 34 anys	25	21	4	8	13
De 35 a 39 anys	11	10	1	1	9
De 40 a 44 anys	9	6	3	2	4
De 45 a 49 anys	4	4			4
De 50 a 54 anys	5	5		2	3
Majors de 54	1		1		
TOTAL	87	69	18	23	46

### Distribució per opció

	Opció 1	Opció 2	Opció 3/4	Opció 4	TOTAL
Matriculats a la prova	4	14	16	53	87
No Presentats		5	3	10	18
Presentats	4	9	13	43	69
No Aptes	4	6	0	13	23
Aptes		3	13	30	46

Opcions d'accés

Opció 1 – Científicotecnològica

Opció 2 - Ciències de la Salut

Opció 3/4 - Humanitats i Ciències Socials

Opció 4 - Ciències Socials

## Beques de l'estudiantat

Les beques gestionades des de la Secció d'Accés i Beques per als estudiants matriculats en el 1r i 2n cicle dels estudis universitaris per al curs 2005-2006 són les següents:

- La *convocatòria d'inici del MEC*, d'acord amb l'Ordre de 29 d'abril de 2005, per la qual es convoquen beques per als estudiants que vagin a iniciar estudis universitaris el curs 2005-2006 (BOE núm. 105, de 3 de maig de 2005).
- La *convocatòria general de l'AGAUR*, d'acord amb l'Ordre de 17 de juny de 2005, per la qual es convoquen beques i ajuts a l'estudi de caràcter general, per al curs acadèmic 2005-2006, per als alumnes de nivells postobligatoris no universitaris i per als universitaris que cursen estudis en la seva Comunitat Autònoma (BOE núm. 155, de 30 de juny de 2005).
- La *convocatòria de mobilitat del MEC*, d'acord amb l'Ordre de 17 de juny de 2005, per la qual es convoquen beques de mobilitat per al curs 2005-2006, per als alumnes universitaris que cursen estudis fora de la seva Comunitat Autònoma (BOE núm. 155, de 30 de juny de 2005).
- La *convocatòria general del País Basc*, d'acord amb l'Ordre de 5 de juliol de 2005, de la Consellera d'Educació, Universitats i Investigació, per la qual es convoquen beques de caràcter general per realitzar estudis universitaris i d'altres estudis superiors l'any 2005-2006 (BOPV núm. 129 de 7 de juliol de 2005).

### Beques col·laboració

- La *convocatòria de beques de col·laboració del MEC*, d'acord amb l'Ordre de 6 de juny de 2005 per la qual es convoquen ajuts a l'estudi de caràcter especial denominats Beques-Col·laboració per al curs acadèmic 2005-2006 (BOE núm. 144, de 17 de juny de 2005).

### Dades estadístiques

<i>Convocatòria d'inici del MEC</i>	
Beques adjudicades:	24
<b>Total sol·licituds presentades:</b>	<b>24</b>

<i>Convocatòria d'inici de l'AGAUR</i>	
Beques adjudicades:	118
Sol·licituds denegades	1
<b>Total sol·licituds presentades:</b>	<b>119</b>

<i>Convocatòria General de l'AGAUR</i>	
Beques adjudicades:	842
Sol·licituds denegades:	586
<b>Total sol·licituds presentades:</b>	<b>1428</b>

<i>Convocatòria de Mobilitat del MEC</i>	
Beques adjudicades:	240
Sol·licituds denegades:	159
<b>Total sol·licituds presentades:</b>	<b>399</b>

<i>Convocatòria General del País Basc</i>	
Beques adjudicades:	3
<b>Total sol·licituds presentades:</b>	<b>3</b>

### Convocatòria Beques Col·laboració del MEC

- Es van assignar a la Universitat de Lleida un total de *26 beques de col·laboració* i es van presentar 31 sol·licituds, d'acord amb la distribució dels quadres adjunts.
  - Estadístiques Beques Col·laboració per departaments curs 2005-2006.xls
  - Estadístiques Beques Col·laboració per estudis curs 2005-2006.xls

## Beques col·laboració per departaments

CENTRE	DEPARTAMENT	Adjudicades	Denegades	Total sol·licituds presentades
Facultat de Dret i Economia	Dret Privat	4		4
	Dret Públic	0		0
	Economia Aplicada	0		0
	<b>TOTAL FACULTAT DE DRET I ECONOMIA:</b>	<b>4</b>		<b>4</b>
Escola Politècnica Superior	Informàtica i Enginyeria Industrial	2		2
	Matemàtica	1		1
	<b>TOTAL ESCOLA POLITÈCNICA SUPERIOR:</b>	<b>3</b>		<b>3</b>
Facultat de Ciències de l'Educació	Filologia Catalana i Comunicació	0		0
	Pedagogia i Psicologia	2		2
	<b>TOTAL FACULTAT DE CIÈNCIES DE L'EDUCACIÓ:</b>	<b>2</b>		<b>2</b>
Facultat de Lletres	Història de l'Art i Història Social	1		1
	<b>TOTAL FACULTAT DE LLETRES</b>	<b>1</b>		<b>1</b>
Facultat de Medicina	Ciències Mèdiques Bàsiques		2	2
	<b>TOTAL FACULTAT DE MEDICINA:</b>	<b>0</b>	<b>2</b>	<b>2</b>
ETSEA	Enginyeria Agroforestal	1		1
	Producció Vegetal i Ciència Forestal	3		3
	Tecnologia dels Aliments	1	1	2
	Hortofructicultura, Botànica i Jardineria	0		0
	Medi Ambient i Ciències del Sòl	7	2	9
	AEGERN	1		1
	Producció Animal	3		3
<b>TOTAL ETSEA:</b>	<b>16</b>	<b>3</b>	<b>19</b>	
<b>TOTALS</b>		<b>26</b>	<b>5</b>	<b>31</b>

## Estadístiques beques 2005/2006

ESTADÍSTIQUES BEQUES 2005/2006		Beques MEC			Beques AGAUR/GENERAL			Beques País Basc			Total Beques
CENTRE	ESTUDIS	Adjudicades	Denegades	Total MEC	Adjudicades	Denegades	Total AGAUR	Adjudicades	Denegades	Total P. Basc	
EU Relacions Laborals	Relacions Laborals	1	1	2	8	7	15				17
EU Politècnica				0			0				0
	ET Informàtica de Gestió	8	1	9	23	14	37				46
	ET Informàtica de Sistemes	14	4	18	30	19	49				67
	ET Industrial Mecànica	1	2	3	36	30	66				69
	Enginyer Informàtic	1	4	5	10	4	14				19
	Arquitectura Tècnica		2	2	2	5	7				9
ETSEA				0			0				0
	ET Indústries Agràries i Alimentàries	5		5	15	3	18				23
	ET Mecanització i Construccions Rurals	2		2	6	4	10				12
	ET Explotacions Agropecuàries		1	1	9	6	15				16
	ET Hortofructicultura i Jardineria		1	1	4	5	9				10
	ET Explotacions Forestals	1	11	12	35	32	67				79
	ET Indústries Forestals		10	10	1	1	2				12
	Enginyer Agrònom	27	14	41	43	32	75	1		1	117
	Enginyer de Forest	28		28	31	14	45				73
	Ciència i Tecnologia dels Aliments		2	2	3		3				5
	Biotecnologia	1		1	1		1	1		1	3
Facultat de Dret i Economia				0			0				0
	Dret	1	2	3	15	29	44				47
	Empresarials	9	13	22	47	38	85				107
	Doble titulació Dret i Empresarials	1		1	5	6	11				12
	Ciències del Treball	1	1	2	5	7	12				14
	Administració i Direcció d'Empreses	3	1	4	9	3	12				16
Facultat de Ciències de l'Educació				0			0				0
	Educació Social	5	1	6	37	23	60				66
	Treball Social	7	3	10	30	22	52				62
	Mestre: Educació Infantil	4		4	40	17	57				61
	Mestre: Educació Primària	1	2	3	36	21	57				60
	Mestre: Educació Especial	3	1	4	18	13	31				35
	Mestre: Educació Física	4	5	9	22	14	36				45
	Mestre: Educació Musical	4	1	5	13	7	20				25
	Mestre: Llengua Estrangera			0	12	9	21				21
	Psicopedagogia	3	1	4	28	7	35				39
Facultat de Lletres				0			0				0
	Filologia Catalana	2		2	3		3				5
	Filologia Hispànica			0	8	2	10				10
	Geografia		1	1	2	1	3				4
	Història			0	7	8	15				15
	Història de l'Art	1	1	2	6	9	15				17
	Filologia Francesa			0			0				0
	Filologia anglesa	2	2	4	8	7	15				19
	Comunicació Audiovisual	1		1	12	6	18				19
Facultat de Medicina				0			0				0
	Medicina	48	34	82	57	36	93	1		1	176
	Nutrició Humana i Dietètica	1		1	10	2	12				13
EU Infermeria				0			0				0
	Infermeria	18	6	24	53	25	78				102
INEFC				0			0				0
	Ciències de l'Activitat Física i de l'Esport	30	29	59	87	84	171				230
Escola Universitària de Turisme "Terres de Lleida"				0			0				0
	Turisme	2	2	4	10	7	17				21
Escola Universitària de Turisme de Manresa				0			0				0
	Turisme			0	5	7	12				12
Escola Universitària de Turisme dels Pirineus				0			0				0
	Turisme			0			0				0
<b>TOTALS</b>		<b>240</b>	<b>159</b>	<b>399</b>	<b>842</b>	<b>586</b>	<b>1.428</b>	<b>3</b>	<b>0</b>	<b>3</b>	<b>1.830</b>

## PERSONAL ACADÈMIC

### a) Document de Política de Personal Acadèmic, DPPA

S'ha realitzat la primera aplicació del Document de Política de Personal Acadèmic, DPPA, corresponent al curs 2004/05. Posteriorment, s'ha realitzat, amb la participació de tota la comunitat universitària, la revisió del DPPA i l'aprovació del nou text modificat per part del Consell de Govern. En síntesi, la revisió ha comportat la simplificació d'un nombre significatiu d'apartats respecte del document original. Posteriorment, s'ha activat l'aplicació del DPPA corresponent al curs 2005/06.

### b) Complement Autònom de Docència

Com cada any, durant el període de referència s'ha procedit a revisar el document d'avaluació de l'activitat docent del professorat corresponent al procediment emmarcat en la guia de l'Agència per a la Qualitat del Sistema Universitari de Catalunya per tal de millorar els aspectes que es van observar com a inadequats en l'edició anterior.

El procediment aquest any es caracteritza per una major objectivitat dels processos de valoració de determinats mèrits, on a més de l'ICE, hi intervé en Vicerektorat de docència, així com per la introducció de l'indicador de taxa d'èxit que modula la taxa de rendiment acadèmic.

Malgrat la cada cop major complexitat del procés, el rodatge de les eines informàtiques emprades i els equips humans, ha permès una disminució de les queixes i demandes registrades.

S'ha procedit també a la tercera edició del procés d'avaluació de l'activitat docent de professorat corresponent al període 2001-2006 seguint el protocol adaptat, que està a punt de tancar-se en el moment de redactar aquest informe. Un cop conclòs totalment el procés, l'informe amb els resultats acumulats (en cap cas personals) estarà disponible a l'adreça: <http://www.udl.cat/organs/vicerectors/vqp/avaluacio/professorat.html> |

### c) Convocatòries públiques de professorat

#### Concursos d'Accés als cossos docents universitaris

S'han realitzat els concursos d'accés per a dues places de professorat funcionari, després d'haver-se realitzat la comunicació al Consejo de Coordinación Universitaria de les proves d'habilitació corresponents.

#### Habilitacions

A la convocatòria del maig del 2006 s'han comunicat al Consejo de Coordinación Universitaria 2 places d'habilitació de Professorat Titular d'Universitat, una d'elles corresponent a una promoció de TEU a TU.

#### Convocatòries de professorat contractat

S'han realitzat tres convocatòries ordinàries per a la contractació de Professorat (convocatòries 44 i 45 i 46). En el conjunt de les tres convocatòries un total de 8 places de Professorat Agregat s'han acollit al Programa Jaume Serra-Hünter, a 3 de les quals hi han accedit persones amb contracte Ramon y Cajal. Cal destacar que, per primera vegada, s'han ofertat 2 places de Catedràtic/a en règim laboral, una d'elles corresponent a una promoció de professorat Agregat. També, com a resultat de les convocatòries, diversos professors/res han accedit a places de caràcter permanent a resultes de l'aplicació de la Disposició Transitòria Desena del Estatuts de la UdL, referent als professors contractats.

A més, en aplicació d'aquesta Transitòria, s'ha activat una convocatòria extraordinària de 2 places de professorat Agregat.

En total, s'han ofertat en convocatòries públiques 99 places de professorat, de les quals, 43 a temps complet i 56 a temps parcial, distribuïdes en professorat de nova incorporació (corresponent, majoritàriament, al desplegament dels nous ensenyaments de Biotecnologia, Nutrició Humana i Dietètica i Arquitectura Tècnica) i també en places de promoció, d'estabilització, i restitució de places vacants i places desertes.

#### **d) Conveni Col·lectiu del Personal Docent i Investigador en règim laboral**

S'ha participat, juntament amb la resta d'Universitats Públiques Catalanes, en les sessions de la Mesa del primer Conveni Col·lectiu del Personal Docent i Investigador Laboral, que es troba en una fase molt avançada.

#### **e) Aprovació de la Normativa relativa a la Tipologia de les places de professorat de nova incorporació**

Aquesta normativa estableix les línies d'actuació en un aspecte de gran importància en la política de personal acadèmic: la tipologia o categories del nou professorat a temps complet que s'incorpori a la UdL. En aquest sentit, es planteja que les places del nou professorat amb dedicació a temps complet que s'incorpori a la nostra universitat corresponguin a tipologies pròpies de persones que disposin dels estudis de doctorat finalitzats, de manera que, únicament en aquells àmbits on això no hagi estat possible es podran proposar que siguin cobertes amb professorat no doctor.

#### **f) Diversos professors associats a temps complet s'han acollit a la normativa per a canviar de nivell, des del tipus 3 al tipus 4**

#### **g) Programa Doctora Martina Castells d'Ajuts al Professorat a Temps Complet per a la Finalització de Tesis Doctorals**

Aquest Programa, que té una durada inicial de quatre anys, té per objecte fomentar l'obtenció del Doctorat a aquell professorat a temps complet que es troba en la fase de finalització de la Tesi Doctoral, mitjançant el deslliurament de les seves obligacions docents durant un semestre.

#### **h) Estructura del Personal Acadèmic**

Durant aquest curs han desenvolupat la seva tasca docent a la Universitat de Lleida 790 professors, dels quals 486 són homes, un 62% del total, i 304 són dones, un 38%.

Pel que fa a la seva categoria o tipus de contracte, els 284 professors contractats a temps complet, amb el 35% del total, són el col·lectiu més nombrós, seguits pels catedràtics d'universitat i dels professors titulars d'universitats, amb el 21% i el 20% respectivament, del total de la plantilla de professors.



## Professorat per departaments

DEPARTAMENTS	CU		CEU		TU		TEU		PATP		PATC		LECTOR		COL.LAB.		AGREG.		EMERIT		VISITANT		INVES.		INV.EF		TOTAL	
	H	D	H	D	H	D	H	D	H	D	H	D	H	D	H	D	H	D	H	D	H	D	H	D	H	D		
Aegern	3	0	0	0	3	1	3	6	7	6	1	0	0	0	1	4	0	0	0	0	0	0	0	0	0	0	35	
Anglès i Lingüística	0	0	0	0	3	3	1	4	0	2	0	2	0	0	0	1	0	0	0	0	0	0	0	0	0	1	2	19
Cmb	9	0	1	1	7	8	0	0	12	5	0	0	0	0	0	1	2	2	0	0	0	0	7	4	2	3	64	
Cirurgia	3	0	0	0	5	0	0	0	23	3	0	0	0	0	0	0	0	0	0	0	0	0	0	0	0	0	34	
Didàctiques Específiques	0	0	0	1	0	0	2	9	5	3	1	1	0	0	0	0	0	0	0	0	0	0	0	0	0	0	22	
Dret Privat	3	1	0	0	2	5	0	1	7	0	1	0	0	2	0	0	0	0	0	0	0	0	0	0	0	0	22	
Dret Public	7	1	0	0	3	5	1	1	9	1	0	0	0	0	0	0	3	0	0	0	0	0	0	0	0	0	31	
Economia Aplicada	1	0	0	0	3	3	1	3	4	1	0	0	1	0	0	0	0	0	0	0	0	0	0	0	0	0	17	
Enginyeria Agroforestal	1	0	1	0	5	0	11	4	16	1	2	0	0	0	1	0	0	0	0	0	0	0	0	0	0	0	42	
Filologia Catalana i Comunicació	1	0	2	0	6	3	1	3	8	5	1	0	1	1	0	0	0	0	0	0	0	0	0	0	0	2	34	
Filologia Clàssica,Francesa i Hisp.	4	3	0	0	5	5	1	3	1	3	0	0	0	0	0	0	0	0	0	0	0	0	0	0	1	2	28	
Geografia i Sociologia	2	0	2	0	5	3	2	2	4	1	0	0	1	0	0	1	0	0	0	0	0	0	0	0	1	0	24	
Història	4	1	0	0	6	2	1	0	1	0	0	0	0	0	0	0	0	1	0	0	0	0	0	0	5	1	22	
Història de l'Art i Història Social	3	1	0	1	6	3	3	0	0	0	1	1	0	0	0	0	0	0	0	0	0	0	0	0	0	1	20	
Hortofruc.,Botànica i Jardineria	0	1	1	0	3	1	5	3	3	0	0	0	0	0	0	0	0	0	0	1	0	0	0	1	0	19		
Infermeria	0	0	0	0	0	0	2	12	4	33	0	0	0	0	0	0	0	0	0	0	0	0	0	0	0	0	51	
Informàtica i Enginyeria Industrial	0	0	2	0	2	1	9	4	18	0	0	0	0	6	1	0	1	0	0	1	0	2	0	1	0	0	48	
Matemàtica	0	0	1	0	6	0	4	5	7	4	0	0	0	1	0	1	0	1	0	0	0	0	0	0	0	1	31	
Medi Ambient i Ciències del Sol	3	0	0	0	6	4	9	1	12	3	0	0	0	0	0	0	0	0	0	0	0	0	0	0	0	0	38	
Medicina	1	1	0	0	5	1	3	2	31	15	0	0	0	0	0	0	0	0	0	0	0	0	0	0	0	1	60	
Pedagogia i Psicologia	0	0	2	1	3	4	3	8	8	11	1	2	1	0	0	0	0	0	0	0	0	0	1	1	0	0	46	
Producció Animal	3	0	4	0	1	0	2	2	3	1	1	0	0	0	0	0	0	0	0	0	0	0	0	0	0	0	17	
Producció Vegetal i C. Forestal	8	1	3	1	4	6	4	2	4	1	0	0	0	0	0	0	1	0	0	0	0	3	2	0	2	42		
Química	3	0	0	1	3	0	4	2	4	2	0	0	2	0	0	1	0	0	1	0	0	0	0	1	0	0	24	
Tecnologia d'Aliments	2	1	1	1	4	5	2	1	5	2	0	0	0	0	0	0	0	0	0	0	0	1	1	1	5	32		
<b>Total</b>	<b>61</b>	<b>11</b>	<b>20</b>	<b>7</b>	<b>96</b>	<b>63</b>	<b>74</b>	<b>78</b>	<b>196</b>	<b>103</b>	<b>9</b>	<b>6</b>	<b>6</b>	<b>4</b>	<b>8</b>	<b>10</b>	<b>5</b>	<b>6</b>	<b>1</b>	<b>0</b>	<b>2</b>	<b>0</b>	<b>14</b>	<b>8</b>	<b>14</b>	<b>20</b>	<b>822</b>	

Any 2006

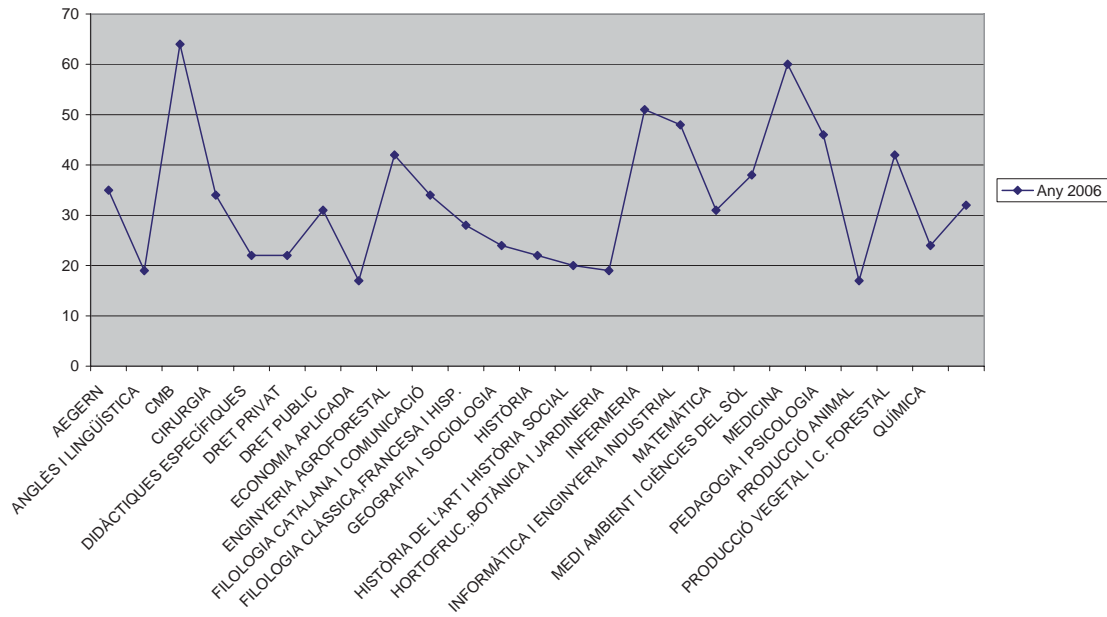

## PERSONAL D'ADMINISTRACIÓ I SERVEIS

### 1) Finalització de l'estructura organitzativa de la UdL

De l'estructura organitzativa, la relació i el Catàleg de llocs de treball de la UdL aprovada l'abril de 2005 van quedar pendents algunes unitats. El mes d'abril de 2006 s'han aprovat la resta de les unitats amb les següents característiques:

- a) La creació de 24 llocs de treball
- b) En 7 llocs de treball s'ha augmentat la categoria professional
- c) En 30 llocs de treball s'ha augmentat algun concepte retributiu.

### 2) Convocatòries en aplicació de la nova estructura organitzativa

S'ha iniciat l'aplicació de la nova Relació de Llocs de Treball que es va aprovar l'any 2005, endegant:

- a) la convocatòria de processos de selecció de 40 places de PAS funcionari i laboral, algunes de les quals encara estan en les proves finals.
- b) El concurs de trasllat de PAS funcionari per tal ocupar els llocs de treball creats.

### 3) Compliment dels acords signats amb els representants sindicals

En compliment dels acords aprovats amb el Comitè i la Junta de PAS, s'han realitzat les primeres fases de promoció del següent personal:

- a) 32 auxiliars administratius han promocionat a l'escala administrativa.
- b) 8 PAS laboral del grup 4 ha promocionat al grup 3.
- c) En aquest moment s'estan realitzant els cursos de formació obligatoris per a la segona fase de promoció: 27 noves places de l'escala administrativa i 7 de PAS laboral.

### 4) Acord sobre el sistema retributiu de tots els col·lectius de les universitats públiques

S'ha signat el primer acord en el marc de la Mesa General Universitats. L'acord ha fixat un sistema retributiu conjunt per a tots els col·lectius de les universitats públiques catalanes, fixant com a referència l'administració de la Generalitat. El sistema preveu l'actualització anual i automàtica de les retribucions amb l'IPC més l'assumpció dels acords que s'adoptin pel personal de la Generalitat.

### 5) Signatura conveni amb la Paeria per formació personal

S'ha signat un conveni entre la UdL i la Paeria per tal que els treballadors de les dos institucions puguin assistir als mateixos cursos de formació, sempre que s'acordi per la comissió de seguiment.

Taula resum de la distribució per unitats i per tipus de contracte del PAS de la UdL

	Funcionaris		Funcionaris Interins		Laborals		Laborals contractats		Personal eventual		Total
	H	D	H	D	H	D	H	D	H	D	
Consell Social	1						1		1		3
Rectorat		2							1		3
Protocol i Relacions Externes			1		1						2
Comunicació					1						1
Vicerectors	1	7	1								9
Gerencia	1		1						2		4
Secretaria General		2									2
Registre		1									1
Assessoria Jurídica	1		1								2
Arxiu i Gestió Documents		1	1								2
Sindic de Greuges		1									1
Àrea Econòmica	1	4	4		2						11
Àrea de Relacions Internacionals i cooperació		1									1
Relacions Internacionals					2	2					4
Centre de Cooperació Internacional					1		2				3
Àrea de Sistemes d'Informació i Comunicacions		1			10	1	9	6	1		28
Institut de Ciències de l'Educació	1	2	2				5	1			11
Oficina de Qualitat		1	1				1	1			4
Oficina de Suport R+D+I									1		1
Administració Oficina R+D+I	2		1	4		2					9
Centre de Transferència de Tecnologia						2					2
Servei de Microscopia Electrònica					2						2
Servei de Reproducció d'imatge					3						3
Servei d'Arqueologia						1					1
Oficina Tècnica d'Infraestructures		3			5		1				9
Prevençió Riscos Laborals				1		1					2
Servei de Biblioteca i Documentació	2	22		9	3	8	1	4			49
Servei de Personal		8		2							10
Servei d'Extensió Universitària	1	4	1	1			1				8
Servei de Gestió Acadèmica	8		1	5							14
Servei de Publicacions					2			2			4
Serveis Culturals					1						1
Universitat d'Estiu						1					1
Servei Lingüístic		1			1		1	1			4
Servei d'Esports					1	1	1				3
Campus Rectorat	1										1
Gestió Acadèmic docent	2		2								4
Gestió Econòmica	2		1								3
Direcció Centre		1					2				3
Departaments	2	4				1					7
Serveis Campus					8	5					13
Campus ETSEA		1									1
Gestió Acadèmic docent		2	1	3							6
Gestió Econòmica	1	2									3
Direcció Centre		2									2
Departaments		7			2	8					17
Serveis Campus					2	2		4			8
Finca Agrària					2						2
Campus Ciències de l'Educació		1									1
Gestió Acadèmic docent		3		2							5
Gestió Econòmica		1		1							2
Direcció Centre	1					1					2
Departaments		2									2
Serveis Campus					1	1	1	2			5
Campus Ciències de la Salut		1									1
Gestió Acadèmic docent		1	2	1							4
Gestió Econòmica		1	1								2
Direcció Centre			2								2
Departaments	1	4			2	3					10
Serveis Campus					5	3		1			9
Campus Cappon	1			1							2
Gestió Acadèmic docent		8		1							9
Gestió Econòmica		2									2
Direcció Centre		1		1			1				3
Departaments	2	4			2						8
Serveis Campus					2		2	9			13
	24	122	5	46	56	48	26	34	4	2	367











## ESTUDIS DE PRIMER I SEGON CICLE

### Facultat de Dret i Economia

#### Llicenciatura en Dret

Estructura Primer i segon cicle

Durada 4 anys

Crèdits

- Troncals i obligatoris: 222,5
- Optatius: 47,5
- Lliure elecció: 30
- Crèdits totals: 300

Accés

- Opció PAU LOGSE: Arts, Científicotècnica, Ciències Socials, Ciències de la Salut, Humanitats
- Opció COU: A Científicotecnològica, B Biosanitària, C Ciències Socials, D Humanisticolingüística
- Prova d'accés per a més grans de 25 anys

### ETSEA

#### Llicenciatura en Biotecnologia

Estructura Primer i segon cicle

Durada 4 anys

Crèdits

- Troncals i obligatoris: 216
- Optatius: 54
- Lliure elecció: 30
- Crèdits totals: 300

Accés

- Opció PAU LOGSE: Científicotècnica, Ciències de la Salut,
- Opció COU: A Científicotecnològica, B Biosanitària,
- CFGS i FP-2: Només els que hi tenen accés
- Prova d'accés per a més grans de 25 anys

### Facultat de Lletres

#### Llicenciatura en Filologia Anglesa

Estructura Primer i segon cicle

Durada 4 anys, dividits en 8 quadrimestres

Crèdits

- Troncals i obligatoris: 114
- Optatius: 156
- Lliure elecció: 30
- Crèdits totals: 300

Accés

- Opció PAU LOGSE: Humanitats
- Opció COU: D Humanisticolingüística
- CFGS: Interpretació del llenguatge de signes
- Prova d'accés per a més grans de 25 anys

#### Llicenciatura en Filologia Catalana

Estructura Primer i segon cicle

Durada 4 anys, dividits en 8 quadrimestres

Crèdits

- Troncals i obligatoris: 114
- Optatius: 156
- Lliure elecció: 30
- Crèdits totals: 300

Accés

- Opció PAU LOGSE: Humanitats
- Opció COU: D Humanisticolingüística
- CFGS: Interpretació del llenguatge de signes
- Prova d'accés per a més grans de 25 anys

#### Llicenciatura en Filologia Hispànica

Estructura Primer i segon cicle

Durada 4 anys, dividits en 8 quadrimestres

Crèdits

- Troncals i obligatoris: 162
- Optatius: 108
- Lliure elecció: 30
- Crèdits totals: 300

Accés

- Opció PAU LOGSE: Humanitats
- Opció COU: D Humanisticolingüística
- CFGS: Interpretació del llenguatge de signes
- Prova d'accés per a més grans de 25 anys

### Llicenciatura en Història

Estructura Primer i segon cicle

Durada 4 anys

Crèdits

- Troncals i obligatoris: 179
- Optatius: 91
- Lliure elecció: 30
- Crèdits totals: 300

Accés

- Opció PAU LOGSE: Arts, Humanitats, Ciències Socials
- Opció COU: C Ciències Socials, D Humanisticolingüística
- Ensenyaments artístics: només els que hi tenen accés
- Prova d'accés per a més grans de 25 anys

### Llicenciatura en Història de l'Art

Estructura Primer i segon cicle

Durada 4 anys

Crèdits

- Troncals i obligatoris: 147
- Optatius: 123
- Lliure elecció: 30
- Crèdits totals: 300

Accés

- Opció PAU LOGSE: Arts, Humanitats, Ciències Socials
- Opció COU: C Ciències Socials, D Humanisticolingüística
- Ensenyaments artístics: Només els que hi tenen accés
- Prova d'accés per a més grans de 25 anys

### Llicenciatura en Geografia

Estructura Primer i segon cicle

Durada 4 anys

Crèdits

- Troncals i obligatoris: 144
- Optatius: 126

- Lliure elecció: 30
- Crèdits totals: 300

Accés

- Opció PAU LOGSE: Arts, Científicotècnica, Humanitats, Ciències Socials, Ciències de la Salut
- Opció COU: A Científicotecnològica, B Biosanitària, C Ciències Socials, D Humanisticolingüística
- Prova d'accés per a més grans de 25 anys

## Facultat de Medicina

### Llicenciatura en Medicina

Estructura Primer i segon cicle

Durada 6 anys, dividits en 6 quadrimestres, 6 trimestres i 9 mesos de rotació

Crèdits

- Troncals i obligatoris: 458
- Optatius: 12
- Lliure elecció: 52
- Crèdits totals: 522

Accés

- Opció PAU LOGSE: Ciències de la Salut
- Opció COU: B Biosanitària
- CFGS: Audiopròtesis
- Prova d'accés per a més grans de 25 anys

## ESTUDIS DE SEGON CICLE

### Facultat de Lletres

#### Llicenciatura en Filologia Francesa (2n cicle)

Estructura Segon cicle

Durada 2 anys

Crèdits

- Troncals i obligatoris: 63
- Optatius: 72
- Lliure elecció: 15
- Crèdits totals: 150

Accés

Cal haver superat el primer cicle de qualsevol llicenciatura en Filologia, i, a més a més, superar, si no s'ha fet abans, els 14 crèdits en Llengua Francesa i els 12 crèdits en Literatura Francesa.

### Llicenciatura en Comunicació Audiovisual

Estructura Segon cicle

Crèdits

- Troncals i obligatoris: 74
- Optatius: 40,5
- Lliure Elecció: 14
- Crèdits totals: 128,5

Accés

Des de qualsevol títol de primer cicle (diplomatura o equivalents) o superant el primer cicle de qualsevol llicenciatura o equivalents amb complements de formació.

No ha de cursar aquests complements de formació qui hagi superat el primer cicle de les llicenciatures de Comunicació Audiovisual, Periodisme i Publicitat i Relacions Públiques.

## Escola Universitària d'Infermeria

### Ciències Sanitàries – Infermeria (2n cicle). Títol Propi

Estructura Segon cicle

Durada 2 anys

Crèdits

- Troncals: 78
- Obligatoris: 33
- Optatius: 24
- Lliure elecció: 15
- Crèdits totals: 150

Accés

Poden accedir a aquests estudis de segon cicle els estudiants que tenen algun dels títols següents: Infermeria, Fisioteràpia, Teràpia Ocupacional, Podologia, Logopèdia, Nutrició i Dietètica Humanes i Òptica i Optometria. També poden accedir-hi els estudiants que hagin superat com a mínim, el primer cicle d'algunes d'aquestes llicenciatures: Medicina, Farmàcia, Veterinària, Odontologia.

## Escola Tècnica Superior d'Enginyeria Agrària

### Enginyeria Agronòmica (2n cicle)

Estructura Segon cicle

Durada 2 anys

Crèdits

- Troncals i obligatoris: 66-102 (variable segons la titulació de procedència)
- Optatius: 33-69 (variable segons la titulació de procedència)
- Lliure elecció: 15
- Crèdits totals: 150
- Projecte final de carrera: sí (15 crèdits)

Accés

- Directe per qui hagi cursat el primer cicle d'Enginyeria Agronòmica o d'Enginyeria de Forests.
- Directe per qui tingui la titulació d'ETA en Explotacions Agropecuàries, ETA en Hortofructicultura i Jardineria, ETA en Indústries Agràries i Alimentàries, ETF en Explotacions Forestals o ETF en Indústries Forestals.
- Qui tingui la titulació d'ETA en Mecanització i Construccions Rurals ha d'haver superat els complements de formació següents: 9 crèdits en Biologia, Fisiologia Vegetal i Botànica i 12 crèdits en Fonaments Químics de l'Enginyeria.

### Enginyeria de Forests (2n cicle)

Estructura Segon cicle

Durada 2 anys

Crèdits

- Troncals i obligatoris: 73,5-129 (segons titulació de procedència)
- Optatius: 6-61,5 (segons titulació de procedència)
- Lliure elecció: 15
- Crèdits totals: 150
- Projecte final de carrera: sí (15 crèdits)

Accés

- Directe per qui hagi cursat el primer cicle d'Enginyeria Agronòmica o d'Enginyeria de Forests.
- Directe per qui tingui la titulació d'ETA en Explotacions

Agropecuàries, ETA en Hortofructicultura i Jardineria, ETA en Indústries Agràries i Alimentàries, ETF en Explotacions Forestals o ETF en Indústries Forestals.

- Qui tingui la titulació d'ETA en Mecanització i Construccions Rurals han d'haver superat els complements de formació següent: 9 crèdits en Biologia, Fisiologia Vegetal i Botànica i 12 crèdits en Fonaments Químics de l'Enginyeria.

## Llicenciatura en Ciència i Tecnologia dels Aliments (2n cicle)

Estructura Segon cicle

Durada 2 anys

Crèdits

- Troncals i obligatoris: 94,5-105 (segons la titulació de procedència)
- Optatius: 30-40,5 (segons la titulació de procedència)
- Lliure elecció: 15
- Crèdits totals: 150
- Projecte final de carrera: no

Accés

S'ha d'haver superat el primer cicle de les llicenciatures en Veterinària, Farmàcia, Biologia, Medicina o d'Enginyeria Agronòmica, Enginyeria de Forests o Enginyeria Química, o haver superat els estudis d'ETA en Indústries Agràries i Alimentàries, ETA en Hortofructicultura i Jardineria, ETA en Explotacions Agropecuàries, ETA en Indústries Forestals o ET en Química Industrial. D'acord amb l'OM de 17/12/99 (BOE 24/12/99), també tenen accés els estudiants que estiguin en possessió del títol de Diplomat en Nutrició Humana i Dietètica, així com els diplomats en Ciències del Mar.

## Facultat de Ciències de l'Educació

### Llicenciatura en Psicopedagogia

Estructura Segon cicle

Durada 2 anys

Crèdits

- Troncals: 74,5
- Optatius: 36
- Lliure elecció: 13,5
- Crèdits totals: 124

Accés

Poden accedir a aquests estudis de segon cicle, amb complements de formació, els estudiants que han superat el primer cicle d'alguna de les titulacions següents: Llicenciatura en Psicologia o Llicenciatura en Pedagogia.

També hi poden accedir, amb complements de formació, els estudiants que tenen d'alguns dels títols següents: Mestre, en les diverses especialitats, o diplomatura en Educació Social.

## Facultat de Dret i Economia

### Llicenciatura en Administració i Direcció d'Empreses (2n cicle)

Estructura Segon cicle

Durada 2 anys

Crèdits

- Troncals i obligatoris: 82,5
- Optatius: 52,5
- Lliure elecció: 15
- Crèdits totals: 150

Accés

Poden accedir a aquest estudi de segon cicle els estudiants que hagin superat el primer cicle de la llicenciatura en Economia (i que tinguin aprovats 9 crèdits de l'assignatura d'Economia de l'Empresa) o el primer cicle de la llicenciatura en Administració i Direcció d'Empreses.

També hi poden accedir els estudiants que tinguin el títol de Diplomat en Ciències Empresarials (i que tinguin aprovats 4 crèdits de l'assignatura de Microeconomia i 4 crèdits de l'assignatura de Macroeconomia).

### Llicenciatura en Ciències del Treball (2n cicle)

Estructura Segon cicle

Durada 2 anys

Crèdits

- Troncals i obligatoris: 60
- Optatius: 46,5
- Lliure elecció: 13,5
- Crèdits totals: 120

### Accés

Poden accedir a aquests estudis de segon cicle els estudiants que hagin superat el primer cicle d'algunes d'aquestes llicenciatures: Dret, Economia, Administració i Direcció d'Empreses, Psicologia, Sociologia, Ciències Polítiques i de l'Administració o Humanitats. També hi poden accedir els estudiants que estiguin en possessió d'alguns dels títols següents: Relacions Laborals, Treball Social, Gestió i Administració Pública, Ciències Empresariales, Educació Social o Turisme. Cada estudiant, en funció dels estudis de procedència, ha de cursar una sèrie de complements de formació específics. Aquests complements es poden cursar simultàniament al llarg dels dos cursos acadèmics.

## Escola Politècnica Superior

Enginyeria en Informàtica (2n cicle)

Estructura Segon cicle

Durada 2 anys

Crèdits

- Troncals: 54
- Optatius: 36
- Lliure elecció: 12
- Treball de fi de carrera: 18 (cr. troncals)
- Crèdits totals: 120

Accés

Diplomats en Informàtica o enginyers tècnics en Informàtica de Sistemes o de Gestió. També els qui hagin superat el primer cicle de l'enginyeria en Informàtica.

## ESTUDIS DE PRIMER CICLE

### Escola Tècnica Superior d'Enginyeria Agrària

**Enginyeria Tècnica Agrícola, especialitat en explotacions agropecuàries**

Estructura Primer cicle

Durada 3 anys

Crèdits

- Troncals i obligatoris: 180
- Optatius: 22,5
- Lliure elecció: 22,5
- Crèdits totals: 225
- Projecte final de carrera: sí

Accés

- Opció PAU LOGSE: Científicotècnica, Ciències de la Salut
- Opció COU: A Científicotecnològica, B Biosanitària
- CFGS i FP-2: Només els que hi tenen accés
- Prova d'accés per a més grans de 25 anys

### Enginyeria Tècnica Agrícola, especialitat en Hortofructicultura i Jardineria

Estructura Primer cicle

Durada 3 anys

Crèdits

- Troncals i obligatoris: 180
- Optatius: 22,5
- Lliure elecció: 22,5
- Crèdits totals: 225
- Projecte final de carrera: sí

Accés

- Opció PAU LOGSE: Científicotècnica, Ciències de la Salut
- Opció COU: A Científicotecnològica, B Biosanitària
- CFGS i FP-2: Només els que hi tenen accés
- Prova d'accés per a més grans de 25 anys

### Enginyeria Tècnica Agrícola, especialitat en Mecanització i Construccions Rurals

Estructura Primer cicle

Durada 3 anys

Crèdits

- Troncals i obligatoris: 180
- Optatius: 22,5
- Lliure elecció: 22,5
- Crèdits totals: 225
- Projecte final de carrera: sí

#### Accés

- Opció PAU LOGSE: Científicotècnica, Ciències de la Salut
- Opció COU: A Científicotecnològica, B Biosanitària
- CFGS i FP-2: Només els que hi tenen accés
- Prova d'accés per a més grans de 25 anys

#### **Enginyeria Tècnica Agrícola, especialitat en Indústries Agràries i Alimentàries**

##### Estructura Primer cicle

Durada 3 anys

##### Crèdits

- Troncals i obligatoris: 180
- Optatius: 22,5
- Lliure elecció: 22,5
- Crèdits totals: 225
- Projecte final de carrera: sí

#### Accés

- Opció PAU LOGSE: Científicotècnica, Ciències de la Salut
- Opció COU: A Científicotecnològica, B Biosanitària
- CFGS i FP-2: Només els que hi tenen accés
- Prova d'accés per a més grans de 25 anys

#### **Enginyeria Tècnica Forestal, especialitat en Explotacions Forestals**

##### Estructura Primer cicle

Durada 3 anys

##### Crèdits

- Troncals i obligatoris: 180
- Optatius: 22,5
- Lliure elecció: 22,5
- Crèdits totals: 225
- Projecte final de carrera: sí

#### Accés

- Opció PAU LOGSE: Científicotècnica, Ciències de la Salut
- Opció COU: A Científicotecnològica, B Biosanitària
- CFGS i FP-2: Només els que hi tenen accés
- Prova d'accés per a més grans de 25 anys

#### **Enginyeria Tècnica Forestal, especialitat en Indústries Forestals**

##### Estructura Primer cicle

Durada 3 anys

##### Crèdits

- Troncals i obligatoris: 180
- Optatius: 22,5
- Lliure elecció: 22,5
- Crèdits totals: 225
- Projecte final de carrera sí

#### Accés

- Opció PAU LOGSE: Científicotècnica, Ciències de la Salut
- Opció COU: A Científicotecnològica, B Biosanitària
- CFGS i FP-2: Només els que hi tenen accés
- Prova d'accés per a més grans de 25 anys

### **Escola Universitària d'Infermeria**

#### **Diplomatura en Infermeria**

##### Estructura Primer cicle

Durada 3 anys. Primer i segon curs per quadrimestres; tercer curs, anual

##### Crèdits

- Troncals: 189
- Optatius: 18
- Lliure elecció: 23
- Crèdits totals: 230

#### Accés

- Opció PAU LOGSE: Ciències de la Salut
- Opció COU: B Biosanitària
- CFGS i FP-2: Només els que hi tenen accés
- Prova d'accés per a més grans de 25 anys

## Escola Universitària Politècnica

### Arquitectura Tècnica

Estructura Primer cicle

Durada 3 anys

Crèdits

- Troncals i obligatoris: 180
- Optatius: 21
- Lliure elecció: 24
- Treball de fi de carrera: 15
- Crèdits totals: 240

Accés

- Opció PAU LOGSE: Científicotècnica, Ciències de la Salut
- Opció COU: A Científicotecnològica, B Biosanitària
- CFGS i FP-2: Només els qui hi tenen accés
- Prova d'accés per a més grans de 25 anys

### Enginyeria Tècnica en Informàtica de Gestió

Estructura Primer cicle

Durada 3 anys

Crèdits

- Troncals i obligatoris: 172,5
- Optatius: 21 (1 bloc de 15 crèdits i 1 assignatura de 6 crèdits)
- Lliure elecció: 21,5
- Treball de fi de carrera: 15 (cr. obligatoris)
- Crèdits totals: 215

Accés

- Opció PAU LOGSE: Científicotècnica, Ciències de la Salut
- Opció COU: A Científicotecnològica, B Biosanitària
- CFGS i FP-2: Només els que hi tenen accés
- Prova d'accés per a més grans de 25 anys

### Enginyeria Tècnica en Informàtica de Sistemes

Estructura Primer cicle

Durada 3 anys

Crèdits

- Troncals i obligatoris: 172,5
- Optatius: 21 (1 bloc de 15 crèdits i 1 assignatura de 6 crèdits)

- Lliure elecció: 21,5
- Treball de fi de carrera: 15 (cr. obligatoris)
- Crèdits totals: 215

Accés

- Opció PAU LOGSE: Científicotècnica, Ciències de la Salut
- Opció COU: A Científicotecnològica, B Biosanitària
- CFGS i FP-2: Només els que hi tenen accés
- Prova d'accés per a més grans de 25 anys

### Enginyeria Tècnica Industrial, especialitat Mecànica

Estructura Primer cicle

Durada 3 anys

Crèdits

- Troncals i obligatoris: 166,5
- Optatius: 21
- Lliure elecció: 22,5
- Projecte final de carrera: 15 (cr. troncal)
- Crèdits totals: 225

Accés

- Opció PAU LOGSE: Científicotècnica, Ciències de la Salut
- Opció COU: A Científicotecnològica, B Biosanitària
- CFGS i FP-2: Només els que hi tenen accés
- Prova d'accés per a més grans de 25 anys

## Facultat Ciències de l'Educació

### Diplomatura en Educació Social

Estructura Primer cicle

Durada 3 anys

Crèdits

- Troncals i obligatoris: 139,5
- Optatius: 31,5
- Lliure elecció: 19
- Crèdits totals: 190

Accés

- Opció PAU LOGSE: Arts, Científicotècnica, Humanitats, Ciències Socials, Ciències de la Salut
- Opció COU: A Científicotecnològica, B Biosanitària, C Ciències Socials, D Humanisticolingüística
- CFGS i FP-2: Només els que hi tenen accés
- Prova d'accés per a més grans de 25 anys

## Mestre, especialitat Educació Infantil

Estructura Primer cicle

Durada 3 anys

Crèdits

- Troncals i obligatoris: 153,5
- Optatius: 30
- Lliure elecció: 21
- Crèdits totals: 204,5

Accés

- Opció PAU LOGSE: Arts, Científicotècnica, Humanitats, Ciències Socials, Ciències de la Salut
- Opció COU: A Científicotecnològica, B Biosanitària, C Ciències Socials, D Humanisticolingüística
- CFGS i FP-2: Només els que hi tenen accés
- Ensenyaments artístics: Tots els cicles
- Prova d'accés per a més grans de 25 anys

## Mestre, especialitat Educació Primària

Estructura Primer cicle

Durada 3 anys

Crèdits

- Troncals i obligatoris: 165,5
- Optatius: 16,5
- Lliure elecció: 21
- Crèdits totals: 203

Accés

- Opció PAU LOGSE: Arts, Científicotècnica, Humanitats, Ciències Socials, Ciències de la Salut
- Opció COU: A Científicotecnològica, B Biosanitària, C Ciències Socials, D Humanisticolingüística
- CFGS i FP-2: Només els que hi tenen accés
- Ensenyaments artístics: Tots els cicles
- Prova d'accés per a més grans de 25 anys

## Mestre, especialitat Educació Especial

Estructura Primer cicle

Durada 3 anys

Crèdits

- Troncals i obligatoris: 162,5
- Optatius: 22,5
- Lliure elecció: 21

- Crèdits totals: 206

Accés

- Opció PAU LOGSE: Arts, Científicotècnica, Humanitats, Ciències Socials, Ciències de la Salut
- Opció COU: A Científicotecnològica, B Biosanitària, C Ciències Socials, D Humanisticolingüística
- CFGS i FP-2: Només els que hi tenen accés
- Ensenyaments artístics: Tots els cicles
- Prova d'accés per a més grans de 25 anys

## Mestre, especialitat Educació Física

Estructura Primer cicle

Durada 3 anys

Crèdits

- Troncals i obligatoris: 158
- Optatius: 27
- Lliure elecció: 21
- Crèdits totals: 206

Accés

- Opció PAU LOGSE: Arts, Científicotècnica, Humanitats, Ciències Socials, Ciències de la Salut
- Opció COU: A Científicotecnològica, B Biosanitària, C Ciències Socials, D Humanisticolingüística
- CFGS i FP-2: Només els que hi tenen accés
- Prova d'accés per a més grans de 25 anys

## Mestre, especialitat Educació Musical

Estructura Primer cicle

Durada 3 anys

Crèdits

- Troncals i obligatoris: 168,5
- Optatius: 13,5
- Lliure elecció: 21
- Crèdits totals: 203

Accés

- Opció PAU LOGSE: Arts, Científicotècnica, Humanitats, Ciències Socials, Ciències de la Salut
- Opció COU: A Científicotecnològica, B Biosanitària, C Ciències Socials, D Humanisticolingüística
- CFGS i FP-2: Només els que hi tenen accés
- Prova d'accés per a més grans de 25 anys



## Mestre, especialitat Educació Llengua Estrangera

Estructura Primer cicle

Durada 3 anys

Crèdits

- Troncals i obligatoris: 159,5
- Optatius: 25,5
- Lliure elecció: 21
- Crèdits totals: 206

Accés

- Opció PAU LOGSE: Arts, Científicotècnica, Humanitats, Ciències Socials, Ciències de la Salut
- Opció COU: A Científicotecnològica, B Biosanitària, C Ciències Socials, D Humanisticolingüística
- CFGS i FP-2: Només els que hi tenen accés
- Prova d'accés per a més grans de 25 anys

## Diplomatura en Treball Social

Estructura Primer cicle

Durada 3 anys, dividits en 6 quadrimestres

Crèdits

- Troncals i obligatoris: 153,5
- Optatius: 21
- Lliure elecció: 19,5
- Crèdits totals: 194

Accés

- Opció PAU LOGSE: Arts, Científicotècnica, Humanitats, Ciències Socials, Ciències de la Salut
- Opció COU: A Científicotecnològica, B Biosanitària, C Ciències Socials, D Humanisticolingüística
- CFGS i FP-2: Només els que hi tenen accés
- Prova d'accés per a més grans de 25 anys

## Facultat de Dret i Economia

### Diplomatura en Ciències Empresarials

Estructura Primer cicle

Durada 3 anys

Crèdits

- Troncals i obligatoris: 135
- Optatius: 30
- Lliure elecció: 19
- Crèdits totals: 184

Accés

- Opció PAU LOGSE: Científicotècnica, Ciències Socials, Ciències de la Salut
- Opció COU: A Científicotecnològica, B Biosanitària, C Ciències Socials
- CFGS i FP-2: Només els que hi tenen accés
- Prova d'accés per a més grans de 25 anys

## Facultat de Medicina

### Diplomatura en Nutrició Humana i Dietètica

Estructura Primer cicle

Durada 3 anys,

Crèdits

- Troncals i obligatoris: 151,5
- Optatius: 18
- Lliure elecció: 18
- Crèdits totals: 187,5

Accés

- Opció PAU LOGSE: Ciències de la Salut
- Opció COU: B Biosanitària
- CFGS i FP-2: Només els que hi tenen accés
- Prova d'accés per a més grans de 25 anys

## ITINERARI CURRICULAR CONJUNT

### Facultat de Dret i Economia

#### Itinerari Curricular Conjunt Llicenciatura en Dret i diplomatura en Ciències Empresarials

Durada 5 anys

Crèdits

Crèdits totals: 327,5

#### Accés

- Opció PAU LOGSE: Científicotècnica, Ciències Socials, Ciències de la Salut
- Opció COU: A Científicotecnològica, B Biosanitària, C Ciències Socials
- Prova d'accés per a més grans de 25 anys

## CENTRES ADSCRITS

### Llicenciatura en Ciències de l'Activitat Física i de l'Esport

Estructura Primer i segon cicle

Durada 4 anys

Crèdits

Troncals i obligatoris: 208

Optatius: 66

Lliure elecció: 31

Crèdits totals: 305

#### Accés

- Opció PAU LOGSE: Arts, Científicotècnica, Humanitats, Ciències Socials, Ciències de la Salut
- Opció COU: A Científicotecnològica, B Biosanitària, C Ciències Socials, D Humanisticolingüística
- CFGS: Animació d'Activitats Físiques i Esportives
- Prova d'accés per a més grans de 25 anys

### Diplomatura en Relacions Laborals

Estructura Primer cicle

Durada 3 anys, dividits en 6 quadrimestres

Crèdits

- Troncals i obligatoris: 174
- Optatius: 12
- Lliure elecció: 21
- Crèdits totals: 207

#### Accés

- Opció PAU LOGSE: Arts, Científicotècnica, Humanitats, Ciències Socials, Ciències de la Salut
- Opció COU: A Científicotecnològica, B Biosanitària, C Ciències Socials, D Humanisticolingüística
- CFGS i FP-2: només els que hi tenen accés
- Prova d'accés per a més grans de 25 anys

### Diplomatura en Turisme

Estructura Primer cicle

Durada 3 anys

Crèdits

- Troncals i obligatoris: 144
- Optatius: 36
- Lliure elecció: 20
- Crèdits totals: 200

#### Accés

- Opció PAU LOGSE: Arts, Científicotècnica, Humanitats, Ciències Socials, Ciències de la Salut
- Opció COU: A Científicotecnològica, B Biosanitària, C Ciències Socials, D Humanisticolingüística
- CFGS i FP-2: Només els que hi tenen accés
- Prova d'accés per a més grans de 25 anys

## ESTUDIS DE TERCER CICLE

PROGRAMES DE DOCTORAT	DEPARTAMENT	DONES	HOMES	TOTAL
0001 Enginyeria	Enginyeria Agroforestal; Informàtica i Enginyeria Industrial, i Matemàtica	8	31	39
0002 Sistemes Agrícoles, Forestals i Alimentaris	Prod.Veg. i Ciència. Forestal; Hortofructicultura, Botànica i Jardineria.; Química; Prod. Animal, i Tecn. d'Aliments	40	35	75
0003 Canvis Socials i Noves Perspectives del Dret i de la Ciència Jurídica	Dret Públic	0	1	1
0005 Estudis Avançats en Ciències Biomèdiques	Medicina i Ciències Mèdiques Bàsiques	22	13	35
0006 Organització i Administració d'Empreses	AEGERN	0	1	1
0101 Medi Ambient i Ciències del Sol	Medi Ambient i Ciències del Sol	0	5	5
0103 Llengua i Literatura: Identitat i Estandardització	Filologia Catalana i Comunicació	3	2	5
0201 Acció i Reflexió Psicopedagògica en Contextos Educatius	Pedagogia i Psicologia	2	0	2
0202 Medicina i Cirurgia d'Urgència	Cirurgia	13	9	22
0302 Psicologia de l'Educació, Cultura, Educació i Sistemes Semiòtics	Pedagogia i Psicologia	2	0	2
0303 Electroquímica. Ciència i Tecnologia	Química	0	1	1
0304 Història, Història de l'Art i Patrimoni Cultural. Models i Itineraris	Història, i Història de l'Art i Història Social	4	2	6
0307 Nova Legislació i Jurisprudència del Dret Civil Català	Dret Privat	5	3	8
0308 Organització i Administració d'Empreses	AEGERN	1	1	2
0377 La Gestió Avançada d'Empreses en una Economia Globalitzada	Dret Públic/AEGERN	4	57	61
0401 La Construcció Europea: Societat, Cultura, Dret i Educació	Anglès i Lingüística; Didàctiques Específiques; Dret Públic; Economia Aplicada; Filologia Catalana i Comunicació; Filologia Clàssica, Francesa i Hispànica; Història; Història de l'Art e Història Social; Geografia i Sociologia, i Pedagogia i Psicologia	21	25	46
0402 Recerca Clínica en Medicina	Medicina	19	11	30
0403 Personalitat, Desenvolupament i Comportament Anormal	Pedagogia i Psicologia	6	1	7
0404 Tecnologia Educativa	Pedagogia i Psicologia	2	3	5
0405 Dones, Gènere i Estudis Culturals	Filologia Clàssica, Francesa i Hispànica	4	1	5
0501 Sòls, Aigua i Medi Ambient	Medi Ambient i Ciències del Sol	2	4	6
0502 Estudis Filològics Interdisciplinaris	Filologia Catalana i Comunicació	0	2	2
0503 Change and Diversity in English Studies	Anglès i Lingüística	8	1	9
0504 Sistema de Justícia Penal	Dret Públic	2	1	3
0506 Educació Inclusiva i Atenció Socioeducativa al Llarg del Cicle Vital	Pedagogia i Psicologia	3	2	5
9830 Medi Ambient i Ciències del Sol	Medi Ambient i Ciències del Sol	1	1	2
9839 Entre el Camp i la Ciutat. Fonts, Mètodes i Anàlisis Historiogràfics	Història	1	0	1
9840 Teoria del Text i el seu Context	Filologia Clàssica, Francesa i Hispànica	7	4	11
9844 Intervenció Psicopedagògica en la Diversitat	Pedagogia i Psicologia	4	0	4
9847 Milenium Studies in English Language, Literatures and Linguistics	Anglès i Lingüística	4	1	5
9851 Enginyeria Rural i Forestal	Enginyeria Agroforestal	0	1	1
9977 Processos d'Integració a Europa i a Amèrica Llatina	AEGERN i Dret Públic	0	1	1
<b>TOTAL</b>		<b>188</b>	<b>220</b>	<b>408</b>

*No estan incloses les matrícules de DEA ni els programes d'INEFC Lleida.*

Curs de Màster	Departament	Coordinador/a	Crèdits
Desenvolupament Infantil i Atenció Precoc	Pedagogia i Psicologia	Glòria Jové i M <sup>a</sup> Àngels Marsellés	30
Trastorns d'Audició i Llenguatge	Pedagogia i Psicologia	Angel Huguet Canalis	50
Cursos de Màster	Departament	Coordinador/a	Crèdits
Màster en Dret Esportiu	INEFC-Lleida	Andreu Camps	53
Màster en Mediació Lingüística	Fundació 700	Neus Vila i Marta Giné	60
Màster en Gestió, Desenvolupament Turístic i Màrqueting (2a edició)	Fundació UdL	Joan J. Busqueta i Maribel Herranz	32.4
Màster en Intervenció Socieducativa en Contexts Multiculturals (Immigrants i Gitanos)	Fundació UdL	Jordi Garreta i Núria Llevot	30
Intervenció Socioeducativa en Contexts Multiculturals	Fundació UdL	Jordi Garreta i Núria Llevot	30 (14+16)
Direcció i Organització d'Empreses	Fundació UdL	Manuel Ruiz	45
Màster On-line. Agents d'Igualtat d'Oportunitats per a les Dones: Accions Positives l'Àmbit Rural	FCFH	M <sup>a</sup> . Ángeles Calero i Agnès Pardell	30
Gestió, Desenvolupament turístic i màrqueting (1a edició)	Fundació UdL	Joan J. Busqueta	32.4
Màster en Gestió de la Cultura	Fundació UdL	Fidel Molina Luque	52
Màster en Intervenció Educativa en Contexts Multiculturals	Fundació UdL	Núria Llevot i Jordi Garreta	30

Cursos de Postgrau	Departament	Coordinador/a	Credits
Cálculo y Diseño de Instalaciones Solares de Agua Caliente Sanitaria y Calefacción	MACS	Manuel Ibáñez y Joan Ignasi Rosell	10
Cálculo y Diseño de Instalaciones de Frío y Calor Solar	MACS	Manuel Ibáñez y Joan Ignasi Rosell	11
Postgrau en Capacitació en Peritatge Judicial Psicològic als Tribunals de Justícia (6a. Edició)	Fundació UdL	Anton Aluja	15
Postgrau en Infermeria del Treball – Especialitat d'Infermeria d'Empresa (2a edició)	Fundació UdL	Carme Nuín	35
Postgrau en Gestió d'Empreses Majoristes d'Alimentació	Fundació UdL	Joan J. Busqueta	20
Postgrau en Intervenció Socieducativa en Contexts Multiculturals (Immigrants i Gitanos)	Fundació UdL	Jordi Garreta i Núria Llevot	30
Postgrau en Comptabilitat i Fiscalitat a l'Empresa	AEGERN	José Luis Gallizo Larraz	13
Postgrau en Gestió Financera	AEGERN	José Luis Gallizo Larraz	20
Avaluació i diagnòstic Interdisciplinari en Atenció Precoç	Pedagogia i Psicologia	Gloria Jové Monclús	6.6
Llei de Mesures de Protecció Integral contra la Violència de Gènere: Aspectes Jurídics	Dret Públic	Carolina Villacampa Estiarte	2
Curs d'Especialització en Accés a la Propietat Immobiliària	Fundació UdL	Joan J. Busqueta	5
Curs d'Especialització en Tècniques de Suport Emocional per al Malalt de Càncer	Fundació UdL	Ramon Colell	4
Intervenció Socioeducativa en Contexts Multiculturals (Immigració i Gitanos)	Fundació UdL	Jordi Garreta i Núria Llevot	16
Educació per a la Salut	Infermeria	Miguela Martínez Ordon, Rosa Maria Pérez Calvo i Salvador José Saez	25
Atenció al Malalt Terminal per a Professionals de la Salut	Infermeria	Ramon Colell Brunet	15
Atenció Prehospitalària Urgent. Interuniversitari	Infermeria	M. Luisa Guitard Sein-echauluce i Maria Teresa Torner Benet	20
Cuidatges d'Infermeria al Pacient Neurològic	Infermeria	Ana. M. González Rosello i M. Pilar Jurschik Giménez	15
Direcció Estratègica	Fundació UdL	Manuel Ruiz	10
Direcció de Personal	Fundació UdL	Manuel Ruiz	10
Direcció Financera	Fundació UdL	Manuel Ruiz	10
Direcció de Màrqueting	Fundació UdL	Manuel Ruiz	10
Desenvolupament i Cooperació: de l'Àmbit Global al Local	Fundació UdL	Ana Isabel Barrau	15
XII Curs de Postgrau: Nutrició i Dietètica Clíniques	Medicina	Àngel Rodríguez Pozo	16
Diploma en Sanitat: Bases Científiques i Operatives de la Salut Pública	Cirurgia	Pere Godoy García	25
Sistemes d'Informació Geogràfica per a la Gestió Municipal Territorial (5a edició)	Fundació UdL	Carme Bellet i Montse Guerrero	16
Postgrau Interuniversitari en Acció Socieducativa amb Infància i Famílies	Pedagogia i Psicologia	M. Angels Balsells i Carles Alsinet	24
Educació Emocional (3a edició)	Pedagogia i Psicologia	Anna Soldevila, Gemma Filella, Ramona Ribes i M. Jesús Agulló	12
Postgrau en Dret Urbanístic	Dret Públic	Antonio Ezquerro Huerva	20
Promoció de la Salut Sexual i Reproductiva	Fundació UdL	Joan J. Busqueta	14
Postgrau en Gestió de la Cultura	Fundació UdL	Fidel Molina Luque	26
Postgrau en Intervenció Socieducativa amb Immigrants i Gitanos	Fundació UdL	Núria Llevot i Jordi Garreta	14
Postgrau de Formació de Professorat d'Espanyol de Llengua Estrangera	FCFH	M. Àngeles Calero	20
Mediació Lingüística	Fundació UdL	Marta Giné i Neus Vila	25

Cursos d'Especialització	Departament	Coordinador/a	Crèdits
Avaluació i diagnòstic Interdisciplinari en Atenció Precoç	Pedagogia i Psicologia	Gloria Jové Monclús	6.6
Llei de Mesures de Protecció Integral contra la Violència de Gènere: Aspectes Jurídics	Dret Públic	Carolina Villacampa Estiarte	2
Curs d'Especialització en Accés a la Propietat Immobiliària	Fundació UdL	Joan J. Busqueta	5
Curs d'Especialització en Tècniques de Suport Emocional per al Malalt de Càncer	Fundació UdL	Ramon Colell	4
Noves Tecnologies Aplicades a la Intervenció en Trastorns d'Audició i Llenguatge	Pedagogia i Psicologia	Angel Huguet Canalis	4
Avaluació del Llenguatge i la Comunicació	Pedagogia i Psicologia	Angel Huguet Canalis	3
Sistemes Alternatius i Augmentatius de la Comunicació	Pedagogia i Psicologia	Angel Huguet Canalis	4
Prevençió i Atenció a la Primera Infància: Àmbit Sociofamiliar	Pedagogia i Psicologia	Gloria Jové i M <sup>a</sup> Àngels Marsellés	2.4
Prevençió i Atenció a la Primera Infància: Àmbit Medic-Sanitari	Pedagogia i Psicologia	Gloria Jové i M <sup>a</sup> Àngels Marsellés	2.4
Prevençió i Atenció a la Primera Infància: Àmbit Educatiu	Pedagogia i Psicologia	Gloria Jové i M <sup>a</sup> Àngels Marsellés	2.4
Actualització en la Prevençió i Tractament de les Ferides Cròniques	Infermeria	Joan Barbera Cortada	5
Manutenció Manual de Persones amb Dependència. Tècniques de Mobilització i Transferència. Mètode DOTTE	Infermeria	Carmen Nuin Orrio	4
Tècniques de Suport Emocional per al Malalt de Càncer	Infermeria	Ramon Colell Brunet	4
Atenció a la Dona en les Malalties Ginecològiques	Infermeria	Francisca Garcia Ortega i Maria Elena Giribet Rubiol	4
Cuidatges d'Infermeria al Malalt Crític: Problemes Psicosocials, Ètic i Legals	Infermeria	Maria Teresa Torner Benet	4
Cuidatges d'Infermeria al Malalt Crític: Formació Clínica	Infermeria	M. Luisa Guitard Sein-echaluce	6
Cuidatges d'Infermeria al Malalt Crític. Investigació i Gestió	Infermeria	M. Pilar Jurschik Giménez	6
Atenció Prehospitalària Urgent en la Muntanya	Infermeria	Francisco José Cardenes Solano i M. Pilar Jurschik Giménez	6
Hemoteràpia	Infermeria	Virginia Callau Molina i M.Pilar Jurschik Giménez	4
X Curs sobre Tècniques de Reconeixement de Plantules i Diàspores de Males Herbes	HBJ	Jordi Recasens Guinjuan	3
II Curs sobre Identificació de Males Herbes en Cultius	HBJ	Jordi Recasens Guinjuan	1.5
Xarxes sense Fils	Fundació UdL	Joan J. Busqueta	3
Aromas y Marinados en la Indústria Alimentària	Fundació UdL	Mercè Balcells	2
Farsite_1: Simulació Georeferenciada de Focs Forestals	PVICF	Domingo Molina Terrén	3
Curs d'Especialització en Mediació Lingüística	FCFH	Neus Vila i Marta Giné	30
Reanimació Cardiopulmonar Bàsica en Pediatria	Medicina	Eduard Solé Mir	1
Pensament Hebreu	Fundació UdL	Joan J. Busqueta	6
Aplicació de Productes Fitosanitaris i Minimització de l'Impacte Ambiental	Enginyeria Agroforestal	Felipe José Gracia Aguila	4
VIè Curs de Fertilitat de Sòls i Nutrició de Plantes	MACS	Josep Maria Villar Mir	3
Curs Bàsic de Defensa contra Incendis Forestals-MINAM	PVICF	Domingo Molina Terrén	3.5
Farsite_2: Simulació Georeferenciada de Focs Forestals	PVICF	Domingo Molina Terrén	3
Ecologia i Simulació del Foc Forestal	PVICF	Domingo Molina Terrén	7
Simulació de Sistemes Agrícoles: Estratègies Productives i Ambientals	MACS	Josep Maria Villar Mir	3
II Curs de Programació de Regs: Gestió i Programació del Reg a la Vall de San Joaquin (Califòrnia)	MACS	Josep Maria Villar Mir	1
Ús i Maneig de les Estacions Totals (Disseny del Model Digital del Terreny)	Enginyeria Agroforestal	Manel Ribes	1
Creació i Construcció de Models Digitals de Terreny (MDT)	Enginyeria Agroforestal	Manel Ribes	1
Geoestadística Aplicada	Enginyeria Agroforestal	Manel Ribes	1
Tècniques i Recursos a l'Ensenyament per a Estrangers	FCFH	M. Angeles Calero	8
Gestió i Administració Bàsica de Xarxes de Comunicacions. ACSP	Fundació UdL	César Fernández	4.6
Gestió i Administració Bàsica de Xarxes de Comunicacions. ACSP	Fundació UdL	César Fernández	4.6
Gestió i Administració Avançada de Xarxes de Comunicacions ACSS	Fundació UdL	César Fernández	3
Accés a la professió d'agents de la propietat immobiliària (2a. edició)	Fundació UdL	Joan J. Busqueta	5
Prescripció Tècnica de Fuegos Forestales Controlados	PVCF	Domingo Molina	3.5
Técnico de Cuadrilla Helitransportada para Control de Incendios Forestales	PVCF	Domingo Molina	3
Prevençió de Riesgos Laborale	PVCF	Domingo Molina	5

Cursos d'Extensió Universitària	Departament	Coordinador/a	Crèdits
Curs de Creació i Gestió d'Empreses	AEGERN	Manuel Ruiz González	5
Curso Superior de Administración y Dirección de Recursos Humanos	AEGERN	Manuel Ruiz González	5
Curso Superior de Administración y Dirección de Empresas	AEGERN	Manuel Ruiz González	7
Curs Superior de la Innovació a l'Empresa i les seves Formes de Gestió	AEGERN	Manuel Ruiz González	5
Curs Superior de Gestió i Viabilitat de l'Empresa Familiar	AEGERN	Manuel Ruiz González i Manuel Plana Farran	7
Tècniques de Suport Emocional per al Malalt de Càncer	Infermeria	Ramon Colell Brunet	4
Atenció a la Dona en les Malalties Ginecològiques	Infermeria	Francisca Garcia Ortega i Maria Elena Giribet Rubiol	4
Atenció Prehospitalària Urgent en la Muntanya	Infermeria	Francisco José Cardeñes Solano i M. Pilar Jurschik Giménez	6
Desenvolupament i Cooperació: de l'Àmbit Global al Local	Fundació UdL	Ana Isabel Barrau	15
Curso de Español para Extranjeros (Nivel Intermedio A2)	FCFH	M. Àngeles Calero	4.5
Curso de Español para Extranjeros (Nivel Intermedio A1)	FCFH	M. Àngeles Calero	4.5
Curso de Español para Extranjeros (Nivel Básico A1)	FCFH	M. Àngeles Calero	4.5
Farsite_1: Simulació Georeferenciada de Focs Forestals	PViCF	Domingo Molina Terrén	3
VIè Curs de Fertilitat de Sòls i Nutrició de Plantes	MACS	Josep Maria Villar Mir	3
II Curs de Programació de Regs: Gestió i Programació del Reg a la Vall de San Joaquin (Califòrnia)	MACS	Josep Maria Villar Mir	1
Curs Bàsic de Defensa contra Incendis Forestals-MIMAM	PViCF	Domingo Molina Terrén	3.5
Gestió i Administració Bàsica de Xarxes de Comunicacions. ACSP	Fundació UdL	César Fernández	4.6
Gestió i Administració Bàsica de Xarxes de Comunicacions. ACSP	Fundació UdL	César Fernández	4.6
Gestió i Administració Avançada de Xarxes de Comunicacions ACSS	Fundació UdL	César Fernández	3
Curs de Creació i Gestió d'Empreses	AEGERN	Manuel Ruiz	5
Curs d'Espanyol per a Estrangers. Nivell Intermedi B2	FCFH	M. Àngeles Calero	4.5
Llei de Mesures de Protecció Integral contra la Violència de Gènere: Aspectes Jurídics	Fundació UdL	Carolina Villacampa	2
Accés a la professió d'agents de la propietat immobiliària (2a. edició)	Fundació UdL	Joan J. Busqueta	5







RECERCA I TRANSFERÈNCIA  
TECNOLÒGICA



## LA RECERCA A LA UDL DURANT EL CURS 2005-2006

Els resultats obtinguts per la UdL en l'àmbit de la recerca durant el curs 2005-06, pel que fa a projectes del "Plan Nacional de I+D+I", font principal de fons per a la recerca de les universitats espanyoles es poden considerar satisfactoris. Així, la Universitat de Lleida ha aconseguit 19 projectes sobre 34 sol·licituds presentades, això representa un percentatge d'èxit del 56%, lleugerament superior a la mitjana estatal, que ha estat al voltant del 53%. Dels projectes concedits 6 corresponen a l'àmbit agroalimentari, 6 a l'àmbit de les humanitats, 3 a l'àmbit de ciències de la salut i els altres quatre als diferents àmbits d'expertesa en què es treballa al Campus de Cappont i al de la Facultat de Ciències de l'Educació.

Aquest conjunt de projectes, juntament amb altres projectes subvencionats amb fons europeus i d'altres institucions privades, permeten als diferents grups de recerca de la Universitat desenvolupar la seva recerca en àmbits que van des de l'estudi de mecanismes cel·lulars, amb implicació en el desenvolupament de malalties o processos d'envelliment, fins a estudis sobre el procés de construcció europea i la millora en la mobilitat, que representa els trens d'alta velocitat. Tot passant, entre d'altres, per estudis sobre el reaprofitament de productes i subproductes d'origen agrari, la millora en les tècniques de producció i transformació d'aliments, com aconseguir aliments de més qualitat i més saludables, noves aportacions en les tecnologies de la informació, la relació entre activitat humana i producció cultural, l'impacte de diferents sistemes socials sobre els individus que formen part d'aquell sistema.

Durant l'any 2005 s'ha aconseguit un primer ajut pel Parc Científic i Tecnològic, consorci creat entre la Universitat de Lleida i La Paeria de Lleida. Aquesta actuació ha de permetre un increment de l'activitat investigadora i de transferència de coneixement de la Universitat al permetre millorar les relacions universitat-societat, millora que ha d'incidir a mig termini en l'augment de la riquesa del territori.

## ACTUACIONS EN L'ÀMBIT DE LA PLANIFICACIÓ I EL SUPORT A LA RECERCA I TRANSFERÈNCIA DE CONEIXEMENT

Una vegada creades el curs anterior les diferents tipologies de grups de recerca, s'ha procedit a desenvolupar accions específiques de suport segons les mateixes. Així, mentre s'han donat ajuts genèrics als grups A i B, s'han definit accions més dirigides pel que fa als grups preconsolidats i emergents de la Universitat, tipologies C i D respectivament.

El nou reglament de cànons ha permès pràcticament doblar el nombre de beques predoctorals pròpies de la Universitat. Tanmateix, s'ha procedit a aprovar un nou sistema de gestió de places de tècnics de suport a la recerca, que ha de permetre la creació de places amb contracte indefinit dins d'aquest àmbit.

Un ajut del CIDEM, sol·licitat gràcies a un projecte preparat per l'Oficina de Suport a la R+D+I, ha permès crear a la Universitat un Trampolí Tecnològic que, de moment, té assegurat pel mateix CIDEM el seu finançament per als propers tres anys. Aquesta és una estructura que ja tenien totes les universitats públiques catalanes i que ha de donar un impuls a la transferència de coneixement i a la creació d'empreses des de la mateixa Universitat.

## GRUPS DE RECERCA DE LA UNIVERSITAT DE LLEIDA

L'activitat i línies d'investigació dels grups de recerca de la Universitat de Lleida actualment identificats via web és disponible a <http://webgec.udl.es>

D'acord amb la nova classificació, els grups de recerca de la UdL es distribueixen en la forma següent:

## Grups de recerca: Classificació en funció del tipus

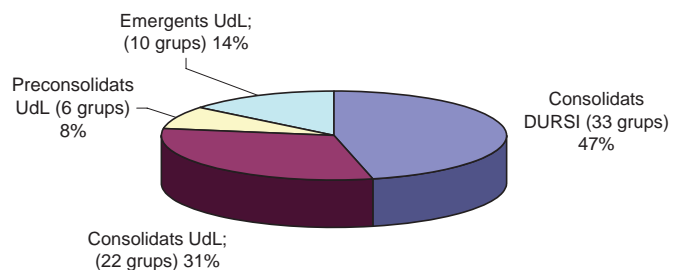

Tal com s'observa en el gràfic següent, una gran part dels catedràtics d'universitat, professors titulars i catedràtics d'escola universitària col·laboren en algun dels grups de recerca de la UdL. En canvi, els professors associats a temps parcial (PATP) vinculats a un grup de recerca suposen aproximadament el 28% d'aquest col·lectiu.

## Personal docent i investigador vinculat a un grup de recerca

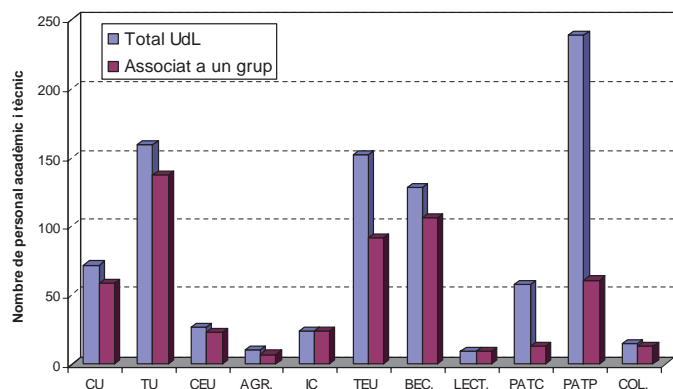

CU: professor catedràtic d'universitat; TU: professor titular d'universitat; CEU: professor catedràtic d'escola universitària; TEU: professor d'escola universitària; AGR.: professor contractat agregat; IC: investigador contractat (ICREA, Ramon y Cajal, RED i altres); BEC.: becari predoctoral (DURSI, MEC, UdL i altres); LECT.: professor contractat lector; PATC: professor associat a temps complet; PATP: professor associat a temps parcial; COL.: professor contractat col·laborador.

Pel que fa a la distribució del personal investigador entre els diferents tipus de grups de recerca, el gràfic següent mostra que els investigadors es concentren, en els grups consolidats del DURSI, on treballa el 56% dels investigadors de la universitat, i en els grups consolidats de la UdL, que engloben el 28% del total d'investigadors.

## Grups de recerca: adscripció del personal investigador en funció del tipus de grup

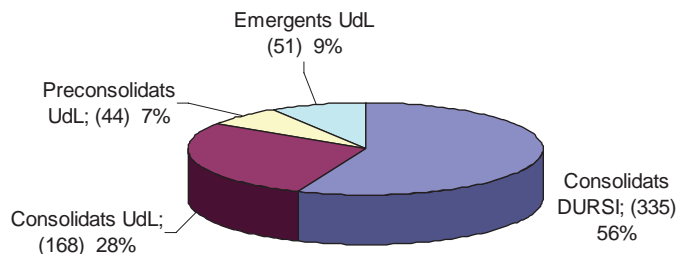

Entre parèntesi s'indica el nombre de professors i investigadors adscrits als diferents tipus de grups de recerca.

## Relació dels grups de recerca de la UdL classificats per tipus

GRUPS DE RECERCA CONSOLIDATS DURSI			
Nom grup	Investigador principal	Institució	IP subgrup UdL
Arqueologia, Prehistòria i Història Antiga	Junyent Sanchez, Emilio	UdL	
Art i Cultura d'Època Moderna	Company Climent, Joaquim	UdL	
Biotecnologia Vegetal Aplicada	Capell Capell, Maria Teresa	UdL	
Cicle Cel.lular Eucariota	Aldea Malo, Marti	UdL	
Control i Ecologia de Plagues Agrícoles i Forestals	Albajes Garcia, Ramon	UdL	
d'Agricultura de Precisió, Agròtica i Agrotecnologia	Pomar Goma, Jesus	UdL	
d'Agronomia i Qualitat de Cultius Extensius	Lloveras Vilamanya, Jaume	UdL	
d'Estudis Medievals, Espai, Poder i Cultura	Sabate Curull, Flocel	UdL	
d'Oficina de llengua i literatura de Ponent i del Pirineu	Sistac Vicen, Ramon	UdL	
Laboratori de Recerca de l'Hospital Universitari Arnau de Vilanova/Universitat de Lleida	Matias-Guiu Guia, Francisco	UdL	
Estres Oxidatiu i Proliferació Cel.lular en Llevats	Herrero Perpiñan, Enrique	UdL	
Físico-química de sistemes macromoleculars d'interès ambiental	Puy Llorens, Jaume	UdL	
Fisiopatologia Metabòlica	Pamplona Gras, Reinaldo	UdL	
Fonètica	Julia Mune, Joan	UdL	
Història de les transicions socials i els canvis polítics	Bolos Masclans, Jordi De	UdL	
Història Social de la Formació del Capitalisme a Catalunya (segles XVI-XIX)	Fernandez Diaz, Roberto	UdL	
Malherbologia	Recasens Guinjuan, Jordi R.	UdL	
Medi Ambient: sòls, aigües i residus orgànics	Ramos Martin, M. Concepcion	UdL	
Metabolòmica agroalimentària	Canela Garayoa, Ramon	UdL	
Millora genètica de cultius	Romagosa Clariana, Ignacio	UdL	
Models matemàtics i estadístics en biologia de sistemes, genètica de malalties complexes i models biològicofactorials de la personalitat	Sorribas Tello, Albert	UdL	
Neurobiologia Cel.lular	Esquerda Colell, Jose Enrique	UdL	
Senyalització Cel.lular i Apoptosi	Comella Carnicé, Joan Xavier	UdL	
Sistema de Justícia Penal	Tamarit Sumalla, Josep Maria	UdL	
Tecnologia de productes vegetals	Sanchis Almenar, Vicente	UdL	
Territori i Societat	Marti Henneberg, Jordi	UdL	
Unitat de postcollita (CeRTA)	Viñas Almenar, M. Inmaculada	UdL	
Anàlisi i Recerca sobre Pintura i Iconografia Tardoantiga i Altmedieval	Milagros Guardia Pons	UB	Lores Otzet, Inmaculada
Desigualtats i Grups Culturals	Ramon Flecha Garcia	UB	Tortajada Gimenez, Yolanda
Dret Civil Català i Dret Privat Europeu	Pedro del Pozo Carrasco	URV	Vaquet Aloy, Antoni
Literatura Catalana: Repertori, Ecdòtica i Poètica	Marina Gustà Martorell	UB	Viana San Andres, Amadeo
Millora Genètica del Porcí	José Luis Noguera Jiménez	IRTA	Babot Gaspa, Daniel
Plurilingüisme, interculturalitat i educació	Ignasi Vila Mendiburu	UDG	Huguet Canalis, Angel

GRUPS DE RECERCA CONSOLIDATS UDL			
Nom grup	Investigador principal	Institució	IP subgrup Udl
Interacció Persona-Ordinador i integració de Dades (GRIHO)	Lores Vidal, Jesus	UdL	
Orientació Psicopedagògica (GROP)	Filella Guiu, Gemma	UdL	
Patologia pleural	Porcel Perez, Jose Manuel	UdL	
Literatura popular i mediàtica	Santa Bañeres, M <sup>a</sup> Angeles	UdL	
Dret, economia, sociologia i política rural, agroindustrial i agroalimentària	Borjabad Gonzalo, Primitivo	UdL	
Cercle de lingüística aplicada	Cots Caimons, Josep Maria	UdL	
Enginyeria hidràulica, hidrològica i del medi rural	Barragan Fernandez, Javier D.	UdL	
Intel·ligència artificial	Maña Serres, Felipe	UdL	
DEDAL-LIT	Worsfold James, Brian James	UdL	
La reforma de les Nacions Unides	Blanc Altemir, Antonio	UdL	
Energia Aplicada	Cabeza Fabra, Luisa Fernanda	UdL	
Planificació del paisatge, gestió forestal i conservació de la biodiversitat	Saura Martínez De Toda, Santiago	UdL	
Silvicultura, millora genètica i ecofisiologia d'espècies vegetals	Voltas Velasco, Jordi	UdL	
Matemàtica discreta, criptologia i models de decisió	Miret Biosca, Josep Maria	UdL	
Interacció planta-microorganisme	Medina Piles, Vicente	UdL	
Grup interdisciplinari d'estudis sobre desenvolupament i multiculturalitat (GIEDEM)	Breton Solo De Zaldivar, Victor	UdL	
Proximitat econòmica de les empreses de la unió europea: aspectes financers i de mercat	Gallizo Larraz, Jose Luis	UdL	
Agrometeorologia i energia pel medi ambient	Perez Garcia, Pedro Jesus	UdL	
Cognició i context: l'aprenentatge col·laboratiu mediat per ordinador	Pifarre Turmo, Manuela	UdL	
Gènere, societat i comunicació	Calero Fernandez, M. Angeles	UdL	
Samuel Gili Gaya de lingüística i literatura	Vila Rubio, Maria Nieves	UdL	
Zootècnica: ecosistemes bioindustrials i naturals	Lopez Gatius, Fernando	UdL	

GRUPS DE RECERCA PRECONSOLIDATS UDL			
Nom grup	Investigador principal	Institució	IP subgrup Udl
Economia aplicada	Sala Rios, Maria Mercedes	UdL	
Economia agrària i mediambiental	Viladrich Grau, Montserrat	UdL	
Competències, educació, tecnologia i societat (COMPETECS)	Isus Barado, Sofia	UdL	
Computació distribuïda	Roig Mateu, Concepcion	UdL	
Epidemiologia aplicada	Godoy Garcia, Pere	UdL	
Atenció a la diversitat al llarg del cicle vital de les persones	Jove Monclus, Gloria	UdL	



GRUPS DE RECERCA EMERGENTS UDL			
Nom grup	Investigador principal	Institució	IP subgrup Udl.
Pontius de Ilerda	Serrano Masip, Mercedes	UdL	
Corporalitat, educació i vivència	Jove Deltell, Ma. Carmen	UdL	
Empresa, canvis organitzatius, socials i noves tecnologies	Moreno Gene, Josep	UdL	
Seminari de sistemes dinàmics	Garcia Rodriguez, Isaac Antoni	UdL	
Producció frutícola	Urbina Vallejo, Valero	UdL	
Aula de salut	Perez Calvo, Rosa Ma.	UdL	
Desenvolupament in vitro i in vivo d'espècies cultivades	Pelacho Aja, Ana Maria	UdL	
EPINUTRI	Torres Puig-Gros, Joan	UdL	
Recerca clínica, experimental i docent en patologia colorectal i hematològica	Piñol Felis, Ma Carmen	UdL	

Respecte a l'àmbit de recerca d'aquests grups, el gràfic següent mostra els àmbits temàtics dels grups de recerca de la UdL.

#### Grups de recerca: distribució per àmbits temàtics

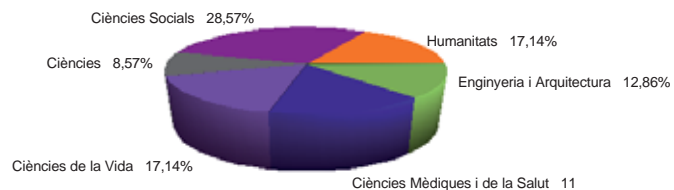

Pel que fa a l'import d'aquests projectes, s'observa que els àmbits de Ciències de la Vida i de Enginyeria i Arquitectura representen quasi el 50% del finançament dels projectes de recerca de la UdL.

#### Finançament per àmbits temàtics

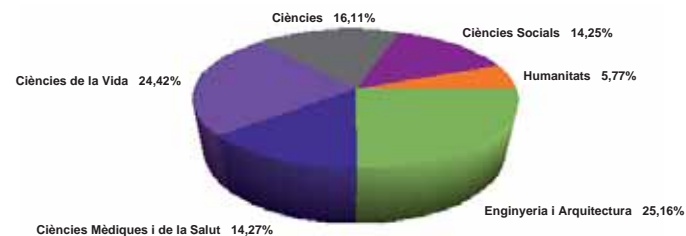

## SERVEIS CIENTIFICOTÈCNICS

Els *Serveis Cientificotècnics (SCT)* de la Universitat de Lleida són una eina de suport a la recerca a disposició dels grups de la pròpia UdL, d'altres universitats i institucions públiques de recerca i de les empreses.

Els SCT s'han creat l'any 2005 per agrupació dels SEDAls (Serveis Departamentals d'Assistència a la Investigació) i SUICs (Serveis Universitaris d'Investigació Comuns) ja existents a la UdL.

L'objectiu d'aquesta nova estructura és respondre tant a les necessitats dels grups d'investigació de la universitat com de les institucions públiques o privades i empreses que puguin aprofitar el potencial humà i tecnològic d'aquests serveis. Es pretén també tenir major capacitat de captació de recursos externs i millorar les eines que permetin una major difusió interna i externa.

L'estructura organitzativa dels Serveis Cientificotècnics respon a una única Direcció i una única Administració. Cada servei té un responsable que actua d'assessor científic i que és membre del personal acadèmic i investigador de la UdL.

Serveis científicotècnics agrupats segons el seu àmbit científic

Àmbit	Servei
Estudis cel·lulars i de materials	Microscòpia electrònica Citometria de flux separador Microscòpia, morfometria i microfluorimetria Micromorfologia i anàlisi d'imatges Laboratori de cultius cel·lulars Banc de germoplasma de material vegetal
Anàlisi química, estructural i microbiològica	Desenvolupament i aplicació de tècniques cromatogràfiques i d'espectrometria de masses Ressonància Magnètica Nuclear (RMN) Espectrofotometria UV-Vis / FT-IR Anàlisi elemental i per espectroscòpia NIR Servei de proteòmica i genòmica Qualitat microbiològica en el sector agroalimentari Anàlisi sensorial i físico-químic d'aliments Assaig en Planta Pilot de Processament d'Aliments Laboratori de genòmica vegetal Servei de liofilització i Laboratori de nutrició animal Laboratori de calorimetria
Informació geogràfica, arqueològica i documental	Laboratori d'arqueologia Servei d'Història, Documentació i Patrimoni Centre d'Art d'Època Moderna (CAEM) Servei de cartoteca i laboratori de cartografia Sistemes d'Informació Geogràfica i Teledetecció
Imatge i so	Servei de Reproducció d'Imatge Laboratori de musicologia
Altres	Taller mecànic Estabulari de rosegadors



Director Científic: Dr. José Salvador Turégano  
Administració i Promoció: Oficina de suport a la R+D+i  
Tel: + 34 973 70 28 28  
Adreça: Campus Universitari de Cappont  
C. Jaume II 67 bis, 3ª planta, 25001  
Lleida  
Adreça electrònica: salvador@quimica.udl.es  
Tel: + 34 973 00 35 55  
Adreça electrònica: info@oficinaRDI.udl.es

## Unitat d'estudis cel·lulars i de materials

### Servei de Microscòpia Electrònica

Responsable: Dr. Jacek Wierzchos  
Tècnic: Sr. Xavier Calomarde  
Ubicació: Campus Ciències de la Salut  
Adreça: Facultat de Medicina  
C. Montserrat Roig, 2  
25008 Lleida  
Telèfon: +34 973 70 24 17  
Fax: +34 973 70 24 17  
Adreça electrònica: jacekw@suic-me.udl.es

Les tècniques de microscòpia electrònica utilitzades en el Servei permeten visualitzar i analitzar estructures microscòpiques. En aquest ordre de dimensions existeix un nivell d'organització que es fa palès en l'estudi per microscòpia electrònica de mostres procedents tant del món orgànic com de l'inorgànic. Aquest Servei pot desenvolupar aplicacions vinculades a les ciències biomèdiques, biològiques, geoquímiques, geològiques i agràries.

### Citometria de Flux Separador

Professor responsable: Dr. Xavier Gómez  
Ubicació: Campus Ciències de la Salut-Hospital  
Universitari Arnau de Vilanova  
Adreça: Departament de Medicina  
Av. Alcalde Rovira Roure, 80  
25198 Lleida  
Telèfon: +34 973 70 22 08  
Fax: +34 973 70 24 35

Adreça electrònica: xga@medicina.udl.es  
Web: <http://web.udl.es/serveis/sedai/cm.html>

L'equipament científic disponible al servei de citometria de flux permet l'estudi d'un gran ventall de característiques cel·lulars i partícules biològiques que han estat marcades amb substàncies fluorescentes o tenen autofluorescència. També permet la mesura de la grandària i la complexitat de les partícules analitzades. Els avantatges de la citometria enfront d'altres mètodes són l'objectivitat, l'alta sensibilitat i velocitat d'anàlisi, la possibilitat de realitzar mesures de diferents característiques de forma simultània sobre una sola cèl·lula i la capacitat dels citòmetres separadors d'aïllar selectivament les partícules en funció de les seves característiques citomètriques. La principal limitació és la necessitat que les mostres siguin en forma de suspensió monodispersa. El servei ofereix suport, informació i formació en aplicacions de la citometria de flux per a problemes particulars dels investigadors interessats en aquest procediment i accepta visitants per períodes curts de temps.

### Servei de Microscòpia, Morfometria i Microfluorimetria

Professor responsable: Dr. Jordi Calderó  
Ubicació: Campus Ciències de la Salut  
Adreça: Departament de Ciències  
Mèdiques Bàsiques  
C. Montserrat Roig, 2  
25008 Lleida  
Telèfon: +34 973 70 24 40  
Fax: +34 973 70 24 26  
Adreça electrònica: jordi.caldero@cmb.udl.es

Les funcions d'aquest Servei són posar a l'abast dels investigadors de la comunitat universitària i no universitària equipament destinat a: la preparació i el seccionament de mostres per a microscòpia òptica i electrònica, microscòpia òptica no convencional (fluorescència, contrast interferencial, camp fosc, contrast de fase), morfometria, fotometria, anàlisi d'imatges, assessorament tècnic sobre tècniques de microscòpia òptica convencional i no convencional, immunocitoquímica, hibridació in situ, quantificació de calci intracel·lular, microscòpia electrònica de materials biològics i patològics, tècniques de immunocitoquímica ultraestructural, microscòpia confocal i criotècniques.

## Micromorfologia i Anàlisi d'Imatges

Professor responsable: Dra. Rosa M<sup>a</sup> Poch  
Ubicació: Campus ETSEA  
Adreça: Departament de Medi Ambient i Ciències del Sòl  
Av. Alcalde Rovira Roure, 177  
25198 Lleida  
Telèfon: +34 973 70 28 34  
Fax: +34 973 70 26 13  
Adreça electrònica: rosa.poch@macs.udl.es  
Web: <http://www.etsea.udl.es/dept/macs/serveis>

La micromorfologia de sòls és una tècnica molt utilitzada en gènesi i classificació de sòls, relacions sòls-aigua, porositat, cronologia de processos, alteració de minerals o identificació de components del sòl.

Els objectius del servei són la fabricació i estudi de làmines primes de sòls, sediments i materials arqueològics, la interpretació micromorfològica amb microscopi de polarització, la fabricació de làmines per a mineralogia de sorres i la fabricació de blocs amb cares polides per a estudis de porositat.

## Laboratori de Cultius Cel·lulars

Professor responsable: Dra. Rosa Soler  
Ubicació: Campus Ciències de la Salut  
Adreça: Departament de Ciències Mèdiques Bàsiques  
C. Montserrat Roig, 2  
25008 Lleida  
Telèfon: +34 973 70 24 07  
Fax: +34 973 70 24 26  
Adreça electrònica: rosa.soler@cmb.udl.es

El cultiu cel·lular és una estratègia experimental àmpliament utilitzada, tant en el camp clínic com en el de la investigació bàsica, ja sigui per a l'estudi del comportament de les cèl·lules animals lliures dels mecanismes de control homeostàtic, com per a la caracterització bioquímica i molecular de diferents processos biològics.

Bàsicament, són dos les línies experimentals que es poden dur a terme en un servei d'aquesta mena. D'una banda, l'obtenció i manteniment de cultius primaris a partir de biòpsies o explants i, de l'altra, el manteniment de cultius de línies cel·lulars ja establertes.

## Banc de Germoplasma de Material Vegetal

Professor responsable: Dr. Jordi Recasens  
Ubicació: Campus ETSEA  
Adreça: Departament de Hortofructicultura, Botànica i Jardineria  
Av. Alcalde Rovira Roure, 191  
25198 Lleida  
Telèfon: +34 973 70 25 49  
Fax: +34 973 70 82 64  
Adreça electrònica: jrecasens@hbj.udl.es

El Banc de Germoplasma és constituït per més de 300 diàspores (fruits i llavors) d'espècies silvestres conservades en càmera a temperatura de congelació i està a disposició de grups de recerca i desenvolupament d'entitats públiques i privades que treballen en els àmbits de l'agronomia, la protecció de conreus, les ciències forestals o el medi ambient.

El Banc de Germoplasma ofereix serveis de control de qualitat consistents en la verificació del material vegetal de mostres o lots comercials i en la identificació de contaminants (males herbes) en forma de diàspores (llavors o fruits).

El Servei ofereix també assessorament i formació dirigits a personal investigador i a professionals que desenvolupin la seva tasca en l'àmbit de l'agronomia, la ciència forestal o el medi ambient.

## Unitat d'anàlisi química, estructural i microbiològica

### Desenvolupament i Aplicació de Tècniques Cromatogràfiques i d'Espectrometria de Masses

Assessor científic: Dr. Magí Riba  
Ubicació: Campus ETSEA

Adreça: Departament de Química  
Av. Alcalde Rovira Roure, 191  
25198 Lleida  
Telèfon: +34 973 70 26 67  
Fax: +34 973 23 82 64  
Adreça electrònica: [mriba@quimica.udl.es](mailto:mriba@quimica.udl.es)  
Web: <http://www.etsea.udl.es/dept/quimica/cat/serveis>

Les tècniques cromatogràfiques i d'espectrometria de masses permeten l'anàlisi qualitativa i quantitativa d'una àmplia varietat de compostos orgànics com ara molècules d'interès bioquímic (proteïnes, pèptids, lípids, sacàrids, vitamines, etc.), pesticides, residus i contaminants, productes orgànics volàtils, de síntesi orgànica, aromes, etc.

Des del Servei s'ofereixen analítiques de macroconstituents i de residus, així com assessorament en desenvolupament i implementació de mètodes d'anàlisi instrumental basats en tècniques cromatogràfiques, desenvolupaments de patrons per a anàlisi cromatogràfica i validació de mètodes.

### **Ressonància Magnètica Nuclear (RMN)**

Assessor científic: Dr. Ramon Canela  
Ubicació: Campus ETSEA  
Adreça: Departament de Química  
Av. Alcalde Rovira Roure, 191  
25198 Lleida  
Telèfon: +34 973 70 28 43  
Fax: +34 973 23 82 64  
Adreça electrònica: [canela@quimica.udl.es](mailto:canela@quimica.udl.es)

El fenomen de la Ressonància Magnètica Nuclear està associat a l'existència de propietats magnètiques als nuclis dels elements químics. La tècnica permet identificar i analitzar una gran quantitat d'estructures moleculars. Les prestacions més habituals són la identificació i confirmació d'estructures, la identificació de compostos i la determinació de la composició de mostres.

### **Espectrofotometria UV-VIS / FT-IR**

Professor responsable: Dra. Mercè Balcells  
Ubicació: Campus ETSEA  
Adreça: Departament de Química  
Av. Alcalde Rovira Roure, 191  
25198 Lleida  
Telèfon: +34 973 70 28 41  
Fax: +34 973 23 82 64  
Adreça electrònica: [balcells@quimica.udl.es](mailto:balcells@quimica.udl.es)  
Web: <http://www.etsea.udl.es/dept/quimica/cat/serveis>

Aquest Servei ofereix els serveis següents: quantificació de substàncies químiques que estan presents en mesclades i absorbeixen a la zona UV-Vis-IR, confirmació d'estructures de substàncies químiques que absorbeixen a la zona UV-Vis-IR, identificació estructural de substàncies químiques, quantificació de substàncies químiques que formen part de mesclades.

### **Anàlisi elemental i per Espectroscòpia NIR**

Assessor científic: Dr. Jaume Puy  
Ubicació: Campus ETSEA  
Adreça: Departament de Química  
Av. Alcalde Rovira Roure, 191  
25198 Lleida  
Telèfon: +34 973 70 25 29  
Fax: +34 973 23 82 64  
Adreça electrònica: [jpuy@quimica.udl.es](mailto:jpuy@quimica.udl.es)

La tècnica d'anàlisi elemental proporciona d'una forma ràpida i simultània el contingut total de Carboni, Hidrogen, Nitrogen i Sofre presents en una gran varietat de compostos sòlids o líquids procedents tant d'origen sintètic com natural (sòls, mostres biològiques, agrícoles, etc.). La tècnica espectroscòpica NIR permet la caracterització ràpida d'una gran quantitat de compostos orgànics.

El Servei té com a funcions l'anàlisi de proteïnes i altres paràmetres en materials d'interès agrari i en materials propis de la indústria agroalimentària.

## Servei de Proteòmica i Genòmica

Assessor científic: Dr. Joaquim Ros  
Ubicació: Campus Ciències de la Salut  
Adreça: Departament de Ciències Mèdiques  
Bàsiques  
C. Montserrat Roig, 2  
25008 Lleida  
Telèfon: +34 973 70 24 07  
Fax: +34 973 70 24 26  
Adreça electrònica: joaquim.ros@cmb.udl.es

El Servei ofereix tecnologia per a l'estudi dels gens i de l'expressió gènica o proteoma (conjunt de proteïnes expressades a la cèl.lula). Els equips que formen part d'aquest Servei permeten la identificació i quantificació de proteïnes, DNA o RNA prèviament aïllat i purificat cromatogràficament o electroforèticament. Constitueixen una eina bàsica per a la recerca dins l'àmbit de la biologia cel·lular i molecular.

## Qualitat Microbiològica en el Sector Agroalimentari

Assessor científic: Dr. Antonio J. Ramos  
Ubicació: Campus ETSEA  
Adreça: Departament de Tecnologia d'Aliments  
Av. Alcalde Rovira Roure 177  
25198 Lleida  
Telèfon: +34 973 70 28 11  
Fax: +34 973 70 25 96  
Adreça electrònica: ajramos@tecal.udl.es

Aquest servei té com a objectiu oferir a la comunitat universitària, centres d'investigació i a les empreses del sector, suport tècnic, assessorament científic i formació en l'àmbit de les determinacions microbiològiques d'aliments, aigües, ambients i manipuladors dels aliments.

Les determinacions microbiològiques ofertes pel Servei cobreixen un ventall ampli de microorganismes, incloent la majoria dels que ocasionen problemes en els aliments, bé sigui per ser l'origen de la seva alteració microbiològica o perquè es tracta de microorganismes patògens. Les analítiques realitzades al Servei segueixen en la majoria dels casos les estrictes normes ISO o AFNOR. Addicio-

nalment, el servei inclou la possibilitat de fer anàlisis de l'activitat d'aigua dels aliments i de la presència de micotoxines.

El Servei ofereix també cursos pràctics de formació en anàlisi microbiològica i de manipuladors d'aliments, així com assessorament científic en la implantació del sistema HACCP.

## Anàlisi Sensorial i Físicoquímica d'Aliments

Assessor científic: Dra. M<sup>a</sup> Paz Romero  
Ubicació: Campus ETSEA  
Adreça: Departament de Tecnologia d'Aliments  
Av. Alcalde Rovira Roure 177  
25198 Lleida  
Telèfon: +34 973 70 25 92  
Fax: +34 973 70 25 96  
Adreça electrònica: maripaz@tecal.udl.es

Des del Servei s'ofereix la realització d'analítiques bàsiques d'aliments, l'anàlisi instrumental d'aliments (textura, color, turbidesa), assessorament en anàlisi sensorial dels aliments i realització de proves sensorial, principalment afectives.

## Assaig en Planta Pilot de Processament d'Aliments

Professor responsable: Dra. Olga Martín  
Ubicació: Campus ETSEA  
Adreça: Departament de Tecnologia d'Aliments  
v. Alcalde Rovira Roure 177  
25198 Lleida  
Telèfon: +34 973 70 25 93  
Fax: +34 973 70 25 96  
Adreça electrònica: omartin@tecal.udl.es

Des del Servei d'Assaigs en Planta Pilot es pretén oferir un servei de suport a aquelles activitats que requereixen la transformació, l'envasament i l'emmagatzematge d'aliments a escala de planta pilot, és a dir, un intermig entre l'escala de laboratori i la industrial. Els equips disponibles permeten la fabricació de conserves, l'envasat al buit i en atmosfera modificada, l'obtenció d'oli d'oliva, processos fermentatius, fabricació d'embotits i emmagatzemage.

Els equips disponibles són de gran utilitat en el desenvolupament de les classes pràctiques de les assignatures de primer, segon i tercer cicle que inclouen processos i indústries de transformació d'aliments específics, així com en el desenvolupament de TPT, PFC i tesis doctorals. D'altra banda, les instal·lacions estan disponibles per desenvolupar treballs d'altres departaments de la UdL i treballs amb empreses.

### Laboratori de Genòmica Vegetal

Professor responsable: Dra. Pilar Muñoz  
Ubicació: Campus ETSEA  
Adreça: Departament de Producció Vegetal i Ciència Forestal  
Av. Rovira Roure, 191  
25198 Lleida  
Telèfon: + 34 973 70 28 29  
Fax: + 34 973 70 82 64  
Adreça electrònica: pilarm@pvcf.udl.es

En aquest Servei es realitza treballs per a la identificació vegetal i l'anàlisi de pedigris mitjançant la utilització de marcadors moleculars, com a control de qualitat de llavors i plantes. També té capacitat per fer estudis per a la detecció d'organismes vegetals modificats genèticament.

### Servei de Liofilització i Laboratori de nutrició animal

Professor responsable: Dra. Dolors Cubiló  
Ubicació: Campus ETSEA  
Adreça: Departament de Producció Animal  
Av. Rovira Roure, 191  
25198 Lleida  
Telèfon: + 34 973 70 25 59  
Fax: + 34 973 70 28 74  
Adreça electrònica: dcubilo@prodan.udl.es

La liofilització és una tecnologia útil per a secar mostres, bé sigui per analitzar-les o conservar-les, a les quals no es puguin aplicar els mètodes convencionals (l'ús d'estufes d'aire forçat a altes temperatures). Mitjançant la liofilització es pot extraure tota l'aigua d'una mostra sense modificar-ne els components nutritius, compaginant temperatures moderades amb baixes pressions (sublimació).

El Laboratori de nutrició animal ofereix serveis de determinacions analítiques de composició de pinsos, fems, productes finals, etc.

### Laboratori de calorimetria

Professor responsable: Dra. Lluïsa Cabeza  
Ubicació: Campus Capponet  
Adreça: Escola Politècnica Superior-Edifici CREA  
C. Pere de Cabrera s/n  
25001 Lleida  
Telèfon: + 34 973 00 35 76  
Fax: + 34 973 00 35 75  
Adreça electrònica: lcabeza@diei.udl.es

El laboratori de calorimetria disposa d'un calorímetre d'escombrat (DSC) per realitzar anàlisis de punts de fusió, capacitats calorífiques, entalpies de canvi de fase, temperatures de transició vítre, etc. D'altra banda, també disposa d'un equip de calibració de sondes de temperatura des de -40°C fins a 150°C, així com un equip de simulació i lectura de senyals de sondes de temperatura (micorCal).

## Unitat d'informació geogràfica, arqueològica i documental

### Laboratori d'Arqueologia

Assessor científic: Dr. Emili Junyent  
Tècnica responsable: Carme Prats  
Ubicació: Edifici del Rectorat  
Adreça: Plaça Víctor Siurana 1  
Planta Baixa, despatx 0.23  
25003 Lleida  
Telèfon: + 34 973 70 20 27  
Fax: + 34 973 70 21 41  
Adreça electrònica: lab-arq@lab-arq.udl.es

El Laboratori d'Arqueologia assumeix les tasques de conservació i restauració de tot tipus de material procedent d'excavacions arqueològiques. El procés de conservació i restauració dels materials arqueològics, a més a més de preservar el patrimoni històric,

realitza una funció imprescindible de suport a la investigació arqueològica, ja que les dades que aporta es recullen a les memòries d'excavació i s'utilitzen en la recerca que es porta a terme posteriorment. També permet la difusió del patrimoni arqueològic, perquè les peces restaurades s'exhibeixen després a museus i exposicions.

El Laboratori és un dels més ben dotats de Catalunya i l'únic amb una activitat continuada a les comarques lleidatanes. Els tractaments van des de la consolidació d'objectes i estructures al mateix jaciment, als processos de neteja, estabilització, consolidació i reconstrucció de peces realitzats al laboratori. El laboratori destaca, a més, per comptar amb personal especialitzat i amb un equipament molt complet i específic pel tractament de material metàl·lic (plata, coure i aliatges, ferro, plom).

### Servei d'Història, Documentació i Patrimoni

Professor responsable: Dra. Conxita Mir  
Ubicació: Edifici del Rectorat  
Adreça: Departament d'Història  
Plaça Víctor Siurana 1, Primera Planta,  
despatx 1.34  
25003 Lleida  
Telèfon: + 34 973 70 21 91  
Fax: + 34 973 00 31 19  
Adreça electrònica: [shd@historia.udl.es](mailto:shd@historia.udl.es) / [cmir@historia.udl.es](mailto:cmir@historia.udl.es)

Les activitats del Servei d'Història, Documentació i Patrimoni es dirigeixen a l'elaboració i gestió de projectes vinculats al patrimoni històric, cultural i memorialista. Des del Servei es posa a disposició tant de la comunitat universitària com de l'externa diversos instruments d'utilitat per al millor desenvolupament de la historiografia contemporània. Aquests instruments abasten un ampli camp de possibilitats que transcorren des de la documentació escrita a les fonts orals, gràfiques, audiovisuals o d'arqueologia contemporània, com és el cas, per exemple, de l'arqueologia bèl·lica, de cara a la recuperació del patrimoni històric militar.

### Centre d'Art d'Època Moderna (CAEM)

Director: Dr. Ximo Company  
Coordinador: Dr. Isidre Puig (MLDC)  
Ubicació: Edifici del Rectorat  
Adreça: Departament d'Història de l'Art  
i Història Social  
Plaça de Víctor Siurana 1, Tercera  
Planta, despatx 3.28  
25003 Lleida  
Telèfon: +34 973 70 21 96 / +34 973 70 21 98  
Fax: +34 973 70 21 36  
Adreça electrònica: [caem@hahs.udl.es](mailto:caem@hahs.udl.es) / [ximo.company@hahs.udl.es](mailto:ximo.company@hahs.udl.es)  
Web: <http://caem.udl.es>

El CAEM és un Centre d'Investigació d'Art català i hispà d'època tardomedieval i moderna (s. XV-XVIII) obert a tot tipus d'encàrrecs o demandes provinents de l'àmbit institucional, públic i privat del món de l'art.

El seu objectiu fonamental és el coneixement, l'estudi i la salvaguarda del patrimoni artístic (arquitectura, escultura, pintura etc.) d'Època Moderna (Gòtic tardà, Renaixement i Barroc) a Catalunya i a la resta d'Espanya, i d'una manera preferencial a les Terres de Lleida. Un dels punts més forts de la seva especialització és l'expertise (estudi rigorós i contrastat) de pintura hispana d'època tardomedieval i moderna.

La principal funció del CAEM és l'anàlisi de monuments arquitectònics, escultures, pintures, peces d'orfebreria, teixits, ceràmica, arts de l'objecte..., d'època moderna. Elabora informes i peritatges rigorosos que estableixen amb la màxima precisió possible la tècnica, l'estil, l'origen històric, la cronologia, la iconografia, l'estat de conservació, l'autoria i el valor patrimonial, cultural i econòmic de les obres que són objecte d'estudi.

Hi compta amb un equip de professionals especialitzats i amb un material tècnic altament qualificat per a l'anàlisi de pintures sobre taula: Reflectografia d'infrarojos, làmpada ultraviolada, càmeres fotogràfiques d'alta resolució, lents especials etc.

## Servei de Cartoteca i Laboratori de Cartografia

Professor responsable: Dr. Jesús Burgueño  
Ubicació: Edifici del Rectorat  
Adreça: Departament de Geografia i Sociologia  
Plaça Víctor Siurana 1, Tercera planta,  
despatx 3.36  
25003 Lleida  
Telèfon: + 34 973 70 31 98  
Fax: + 34 973 00 31 19  
Adreça electrònica: [burgue@geosoc.udl.es](mailto:burgue@geosoc.udl.es)  
Pàgina web: <http://web.udl.es/dept/geosoc/Cartoteca/Cartoteca.html>  
<http://web.udl.es/dept/geosoc/laboratori.html>

El Servei de Cartografia té com a funció posar a l'abast de la comunitat universitària els mapes topogràfics, temàtics i altres documents cartogràfics (foto aèria, ortofotomapa, etc.) actualitzats, de caràcter bàsic i imprescindible per a les investigacions de caire territorial que normalment s'emprenen a la UdL, així com l'instrumental elemental de consulta i aprofitament.

El Laboratori de Cartografia, per la seua banda, és l'eina del Departament de Geografia i Sociologia per a la realització d'investigacions que impliquin un tractament cartogràfic assistit per ordinador de la informació territorial. Igualment presta assessorament cartogràfic als grups d'investigació d'altres departaments i pot emprendre la producció de cartografia temàtica mitjançant sistemes d'informació geogràfica o altres eines de cartografia per ordinador.

## Sistemes d'Informació Geogràfica i Teledetecció

Professor responsable: Dr. José A. Martínez Casasnovas  
Ubicació: Campus ETSEA  
Adreça: Departament de Medi Ambient  
i Ciències del Sòl  
Av. Alcalde Rovira Roure, 177  
25198 Lleida  
Telèfon: +34 973 70 28 37  
Fax: +34 973 70 26 13  
Adreça electrònica: [jmartinez@macs.udl.es](mailto:jmartinez@macs.udl.es)

Web: <http://www.etsea.udl.es/dept/macs/serveis>

Les seues comeses són activar, com a laboratori de suport a la recerca amb eines de SIG i teledetecció, el disseny de fases d'un estudi o projecte SIG i/o amb Sistemes de Teledetecció, el disseny de l'estructura de bases de dades SIG, la digitalització de mapes, l'anàlisi espacial de dades SIG i l'anàlisi i processament digital d'imatges de satèl·lit i impressió de mapes i rètols amb plòter.

## Unitat d'imatge i so

### Servei de Reproducció d'Imatge

Tècnic responsable: Sr. Xavier Goñi Gracenea  
Ubicació: Edifici del Rectorat  
Adreça: Plaça Víctor Siurana 1  
25003 Lleida  
Telèfon: + 34 973 70 20 53  
Fax: + 34 973 70 20 62  
Adreça electrònica: [x.goni@suic-ri.udl.es](mailto:x.goni@suic-ri.udl.es)

La imatge com a suport per a la recerca i la docència adquireix actualment i, principalment en els ambients universitaris, el nivell d'una eina quasi indispensable. El Servei de Reproducció d'Imatge proporciona, al personal de la UdL que ho sol·licita, la informació i l'assessorament necessaris per a la realització de treballs relacionats amb la imatge i el seu tractament, o bé fa directament aquests treballs en el cas que no puguin ser duts a terme des del departament o centre. És per això que, en el moment de planificar tant el tipus de serveis que oferim com l'adquisició de nous equips, intentem proporcionar a l'usuari unes eines que li permetin presentar els treballs de docència i de recerca sobre suports que estiguin a l'avantguarda. També forma part de la nostra tasca el seguiment d'actes institucionals, culturals i acadèmics, el seu enregistrament en suport fotogràfic o de vídeo, així com l'assessorament en temes de reproducció d'imatge a tota la comunitat universitària.



## Laboratori de Musicologia

Professor responsable: Sr. Màrius Bernadó  
Ubicació: Edifici del Rectorat  
Adreça: Departament d'Història de l'Art  
i Història Social  
Plaça de Víctor Siurana 1, Tercera  
Planta, despatx 3.58  
25003 Lleida  
Telèfon: +34 973 70 31 93  
Fax: +34 973 70 21 36  
Adreça electrònica: labmus@labmus.udl.es/marius.bernado@hahs.udl.es

El Laboratori de Musicologia té com a objectiu desenvolupar programes d'investigació, organitzar cursos d'especialització i reunions científiques, donar suport a la docència i a la recerca en el camp de la Història de la Música i la Musicologia, així com col·laborar en altres camps dins de l'àmbit de la seva competència.

El Servei disposa d'una biblioteca especialitzada, de material audiovisual, d'equipaments informàtics amb programari per a l'edició musical i el tractament del so, així com equips de reproducció i enregistrament digital.

## Altres serveis

### Taller mecànic

Professor responsable: Dr. Joan Roca  
Ubicació: Campus Cappont  
Adreça: Escola Politècnica Superior  
Edifici CREA  
C. Pere de Cabrera s/n  
25001 Lleida  
Telèfon: + 34 973 00 35 69  
Fax: + 34 973 00 35 75  
Adreça electrònica: jroca@diei.udl.es

Desenvolupament i/o construcció de prototipus i petites sèries de peces i/o equips mecànics. Disposa de diverses màquines de control numèric (centre de mecanitzat, torn, punxonadora) i altres equips pel treball de xapa i soldadura.

## Estabulari de rosegadors

Assessores científiques: Dra. Carme Piñol i Dra. Rosa Soler  
Ubicació: Campus Ciències de la Salut. Facultat de Medicina.  
Adreça: Departament de Ciències Mèdiques Bàsiques  
C. Montserrat Roig, 2  
25008 Lleida  
Telèfon: +34 973 70 22 11/+34 973 70 24 07  
Fax: +34 973 70 24 35  
Adreça electrònica: pinyol@medicina.udl.es/ rosa.soler@cmb.udl.es

L'estabulari de rosegadors té com a finalitat cobrir les necessitats de la recerca i la docència vinculada a l'ús de petit animal de laboratori en biomedicina.

Produeix diferents espècies i soques de rosegadors (ratolí i rata) destinades a la docència i a la investigació en les instal·lacions pròpies, i facilita l'adquisició i importació de models especials de proveïdors externs autoritzats o d'altres centres de recerca.

Des del Servei s'ofereix també assessorament pel que fa al compliment de la legislació reguladora de l'ús d'animals per a docència i recerca, així com en el maneig, cura i manipulació de l'animal d'experimentació i dels procediments d'anestèsia.

## OFICINA DE SUPORT A LA R+D+I

Durant l'any 2005, l'Oficina de Suport a la R+D+I ha gestionat prop de 8,1 milions d'euros generats per les activitats de recerca i transferència de coneixement de la UdL. Tal com mostra el següent gràfic, la principal font d'ingressos de la UdL per aquests conceptes han estat les administracions públiques, seguida pels convenis i serveis i els cursos de tercer cicle i de formació continuada.



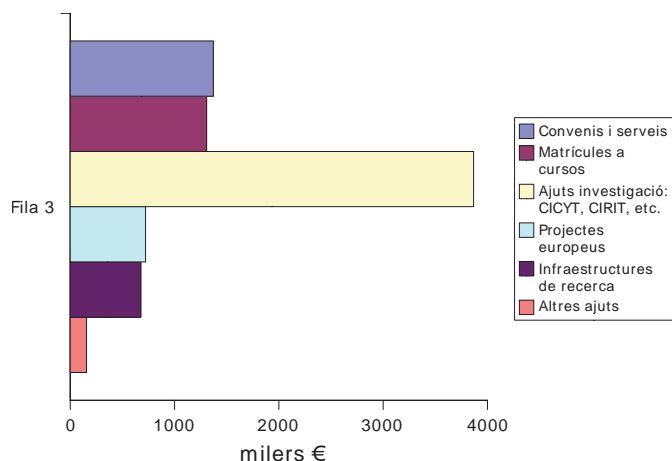

En la taula següent es detalla la distribució dels recursos gestionats per l'Oficina durant l'any 2005 segons el tipus de font i el departament que l'ha generat.

Departament, centre, institut, servei o unitat	Convenis i serveis	Matricules a cursos	Ajuts investigació: CICYT, CIRIT, etc.	Projectes europeus	Infraestructures de recerca	Altres ajuts	TOTAL
Administració d'Empreses i GERN	67.748	188.206	6.210			17.231,75	279.396
Anglès i Lingüística			20.615				20.615
Biblioteca		5.939					5.939
Ciències Mèdiques Bàsiques	9.000		1.422.948	98.839	139.726		1.670.513
Cirurgia		57.374		8.348			65.722
Dret Privat	11.712	26.455	5.520		20.625		64.312
Dret Públic	42.638	111.126	78.834				232.597
Economia Aplicada	26.049	74.897					100.946
Enginyeria Agroforestal	80.677	9.800	50.790		5.041		146.307
Escola Universitària d'Infermeria		18.528					18.528
Filologia Catalana i Comunicació	19.317	3.800	11.900				35.017
Filologia Clàssica, Francesa i Hispànica		13.394	21.567				34.961
Geografia i Sociologia	143.742	167.629	97.111		24.072	12.088	444.642
Història	23.679	1.843	333.921		7.682	109.750	476.875
Història de l'Art i H <sup>o</sup> Social	23.762		25.404		12.106		61.271
Hortofruccicultura, Botànica i Jardineria	82.026	19.685	48.486		24.033		174.229
INEFC		47.474					47.474
Infermeria	1.800	228.029	17.440			6.544	253.813
Informàtica i Enginyeria Industrial	106.081	2.935	188.958	40.387	32.243		370.604
Institut de Ciències de l'Educació		12.000					12.000
Matemàtica		16.035	66.822				82.857
Medi Ambient i Ciències del Sòl	169.023	47.011	164.423	49.609	81.719		511.785
Medicina	20.751	49.367	29.440				99.559
Oficina de Suport a la R+D+i		1.433					1.433
Pedagogia i Psicologia	12.558	157.724	71.146		4.853		246.282
Producció Animal	111.857	800	47.692	60.398			220.746
Producció Vegetal i Ciència Forestal	233.816	13.260	603.604	281.864	130.729	11.794	1.275.067
Química	48.271		197.990	65.511	122.015		433.788
SCT-Microscòpia Electrònica	1.512		18.975				20.487
Tecnologia d'Aliments	135.631	1.969	337.608	117.774	74.170		667.153
Vicerectorat d'Activ. Culturals i Proj. Univ.		32.841					32.841
Vicerectorat de Recerca i Innovació					103.710		103.710
<b>TOTAL</b>	<b>1.371.649</b>	<b>1.309.557</b>	<b>3.867.404</b>	<b>722.729</b>	<b>679.013</b>	<b>157.408</b>	<b>8.107.759</b>





PROJECCIÓ DE LA UNIVERSITAT



## OFICINA DE RELACIONS INTERNACIONALS

Amb la finalitat d'internacionalitzar la UdL, durant aquest curs acadèmic l'Oficina de Relacions Internacionals ha continuat fomentant la mobilitat de la comunitat universitària de la UdL envers altres països, per una banda, i acollint estudiants, PDI i PAS procedents d'altres institucions d'arreu del món, per l'altra.

D'altra banda, des de l'Oficina de Relacions Internacionals també s'ha participat en el Programa de Cooperació Interuniversitària (PCI) i en els programes per a la incorporació d'estudiantat estranger de tercer cicle.

### Convenis

#### Programa Sòcrates/Erasmus

En el marc de la nova estructura descentralitzada del programa Sòcrates, la Comissió Europea va concedir a la Universitat de Lleida la Carta Universitària Erasmus per al període 2003/2004-2006/2007. Aquesta carta substitueix els antics contractes institucionals i permet a les institucions d'ensenyament superior participar en les diverses accions Erasmus.

En relació al curs anterior han estat en vigor convenis amb 16 noves institucions d'ensenyament superior mentre que 2 convenis no han estat renovats. En total han estat vigents convenis amb 178 institucions, comptant les dos universitats suïsses, que formalment no participen en el programa.

Universitats europees amb les quals la UdL ha tingut acords bilaterals de cooperació dins el marc del programa Sòcrates/Erasmus durant el curs 2005/06

#### Alemanya

Universität Bayreuth (Bayreuth)  
Freie Universität Berlin (Berlin)  
Humboldt-Universität zu Berlin (Berlin)  
Ruhr-Universität Bochum (Bochum)  
Rheinische Friedrich Wilhelms Universität (Bonn)  
Technische Universität Clausthal (Clausthal)\*

Technische Universität Dresden (Dresden)  
Fachhochschule Eberswalde (Eberswalde)  
Albert Ludwigs-Universität Freiburg im Breisgau (Friburg)  
Fachhochschule Fulda (Fulda)  
Justus Liebig Universität Giessen (Giessen)  
Georg-August Universität Göttingen (Göttingen)  
Ruprecht-Karls-Universität Heidelberg (Heidelberg)  
Fachhochschule Hildesheim-Holzminen (Hildesheim)  
Friedrich Schiller Universität Jena (Jena)  
Christian-Albrechts Universität zu Kiel (Kiel)  
Universität Koblenz-Landau (Coblença)  
Ludwig-Maximilians Universität München (Munic)  
Universität Potsdam (Potsdam) \*  
Fachhochschule Lausitz (Senftenberg)  
Eberhard Karls-Universität Tübingen (Tübingen)  
Bergische Universität-Gesamthochschule (Wuppertal)

#### Àustria

Leopold-Franzens Universität Innsbruck (Innsbruck)  
Fachhochschule Technikum Kärnten (Spittal) \*  
Universität für Bodenkultur Wien (Viena)

#### Bèlgica

Université Libre de Bruxelles (Brussel-les)  
Erasmushogeschool Brussel (Brussel-les)  
Universiteit Gent (Gant)  
Katholieke Universiteit Leuven (Lovaina)  
Université Catholique de Louvain (Lovaina)

#### Bulgària

National Sports Academy V. Levsky (Sofia)

#### Dinamarca

Den Kgl. Veterinær-og Landbohøjskole (Frederiksberg, Copenhagen)  
Vitus Bering Center for Videregaende Uddannelse (Horsens)

#### Eslovàquia

Univerzita Komenského v Bratislave (Bratislava)  
Slovenská poľnohospodárska univerzita v Nitre (Nitra)

#### Eslovènia

Univerza v Mariboru (Maribor)

## Estònia

Eesti Kõrgem Kommertsikool (Tallinn)

Eesti Maaülikool (Tartu)

## Finlàndia

Espoon-Vantaan teknillinen ammattikorkeakoulu (Espoo)

Helsingin yliopisto (Helsinki)

Arcada – Nylands svenska yrkehögskola (Helsinki/Helsingfors)

Joensuun yliopisto (Joensuu)

Jyväskylän yliopisto (Jyväskylä)

Lahden Ammattikorkeakoulu (Lahti)

Oulun seudun ammattikorkeakoulu (Oulu)

Rovaniemi Polytechnic (Rovaniemi) \*

Turun Yliopisto (Turku / Åbo)

Vaasan ammattikorkeakoulu / Vasa yrkehögskola (Vaasa / Vasa)

Svenska yrkehögskolan (Vaasa / Vasa)

## França

Université de Picardie (Amiens)

École Supérieure d'Agriculture Angers –FESIA (Angers, Beauvais, Lille, Lió, Tolosa de Llenguadoc)

Université Victor Segalen (Bordeaux)

Université de Cergy-Pontoise (Cergy-Pontoise)

Université de Savoie (Chambery)

Université Blaise Pascal Clermont Ferrand (Clermont-Ferrand)

Université de Technologie de Compiègne (Compiègne)

Université de Bourgogne (Dijon)

Université Joseph Fourier Grenoble I (Grenoble)

Université du Littoral Côte d'Opale (Boulogne sur Mer)

Université du Droit et de la Santé de Lille (Lilla)

Université de Limoges (Llemotges)

Université Claude Bernard (Lió)

Université Jean Moulin (Lió)

Université de Montpellier I (Montpellier)

Université des Sciences et Techniques du Languedoc (Montpellier)

Université Paul Valéry (Montpellier III)

École Nationale Supérieure Agronomique de Montpellier (Montpellier)

Université de la Sorbonne Nouvelle (Paris)

Université René Descartes (Paris V)

Université de Paris-Nanterre (Paris X)

Université de Paris Val-de-Marne (Créteil)

École Nationale du Génie Rural des Eaux et des Forêts (Paris, Nancy, Montpellier)

IPAG - Ecole Supérieure de Commerce (Paris) \*

Université de Perpignan Via Domitia (Perpinyà)

Université des Antilles et de la Guyane (Pointe à Pitre) \*

Université de Poitiers (Poitiers)

Université de Rennes 1 (Rennes) \*

Ecole Nationale Supérieure Agronomique de Rennes (Rennes)

Université Jean Monnet (Saint-Etienne)

Université Louis Pasteur (Estrasburg)

Université des Sciences Sociales (Tolosa)

Université de Toulouse Le Mirail (Tolosa)

Université Paul Sabatier (Tolosa)

Institut National Polytechnique de Toulouse (Tolosa)

Université de Versailles Saint Quentin-en-Yvelines (Versalles)

## Grècia

National and Kapodistrian University of Athens (Atenes)

International Center for Advanced Mediterranean Agronomic Studies (Chania)

Democritus University of Thrace (Komotini)

Technological Educational Institute of Crete (Heraklion)

Aristotle University of Thessaloniki (Tessalònica)

## Hongria

Budapesti Corvinus Egyetem (Budapest)

Debreceni Egyetem (Debrecen)

## Irlanda

Institute of Technology Cork (Cork)

Institute of Technology Tralee (Tralee)

## Itàlia

Università degli studi di Bari (Bari)

Università degli studi di Bologna (Bologna)

Università degli studi di Cagliari (Càller)

Università degli studi di Camerino (Camerino)

Università degli studi del Molise (Campobasso)

Università degli studi di Ferrara (Ferrara)

Università degli studi di Firenze (Florència)

Università degli Studi di Foggia (Foggia)

Università degli Studi dell'Aquila (l'Aquila)

Università degli Studi di Macerata (Macerata)  
Università degli studi di Milano (Milà)  
Università Cattolica del Sacro Cuore di Milano (Piacenza)  
Università di Milano II "Bicocca" (Milà)  
Università degli Studi di Modena e Reggio Emilia (Módena)  
Università degli studi Federico II di Napoli (Nàpols)  
Istituto Universitario di Magistero Benincasa Napoli (Nàpols)  
Università degli studi di Padova (Padova)  
Università degli Studi di Palermo (Palerm)  
Università degli studi di Parma (Parma)  
Università degli Studi di Perugia (Perugia)  
Università degli studi di Pisa (Pisa)  
Università degli Studi della Basilicata (Potenza)  
Università degli studi di Roma La Sapienza (Roma)  
Università degli Studi di Roma Tor Vergata (Roma)  
Istituto Universitario di Scienze Motorie (Roma)  
Università degli studi di Salerno (Salern)  
Università degli studi di Torino (Tori)  
Università degli studi di Trento (Trento)  
Università degli studi di Trieste (Trieste)  
Università degli Studi di Udine (Udine)  
Università degli Studi della Tuscia (Viterbo)

### **Letònia**

Rezeknes Augstskola (Rezekne)

### **Lituània**

Kauno medicinos universitetas (Kaunas)  
Lietuvos zemes ukio universitetas (Kaunas) \*

### **Malta**

Università tà Malta

### **Noruega**

Norges landbrukshøgskole (Ås)  
Høgskolen i Hedmark (Elverum)  
Høgskulen i Volda (Volda)

### **Països Baixos**

Vrije Universiteit Amsterdam (Amsterdam)  
Hogeschool van Amsterdam (Amsterdam)  
Fontys Hogescholen (Eindhoven) \*

Van Hall Instituut (Leeuwarden)  
Katholieke Universiteit Nijmegen (Nijmegen)  
Landbouwwuniversiteit Wageningen (Wageningen)

### **Polònia**

Akademia Techniczno-Rolnicza (Bydgoszcz) \*  
Akademia Medyczna w Gdańsku (Gdańsk)  
Uniwersytet Warszawski (Varsòvia)  
Szkoła Główna Gospodarstwa Wiejskiego (Varsòvia)  
Akademia Medyczna w Warszawie (Varsòvia)  
Akademia Rolnicza we Wrocławiu (Breslau)  
Akademia Medyczna we Wrocławiu (Breslau)

### **Portugal**

Universidade de Aveiro (Aveiro)  
Instituto Politecnico de Bragança (Bragança)  
Universidade de Coimbra (Coimbra)  
Universidade de Evora (Evora)  
Instituto Politécnico de Leiria (Leiria) \*  
Universidade Nova de Lisboa (Lisboa)  
Universidade Tecnica de Lisboa (Lisboa)  
Instituto Superior de Ciências Educativas (Lisboa)  
Instituto Politécnico de Santarém / Escola Superior de Desporto de Rio Maior (Santarem)  
Universidade de Trás-os-Montes e Alto Douro (Vila Real)

### **Regne Unit**

University of Aberdeen (Aberdeen)  
University of Wales / Prifysgol Cymru, Bangor (Bangor)  
Cardiff University / Prifysgol Caerdydd (Cardiff)  
Cranfield University (Silsoe)  
Lancaster University (Lancaster) \*  
London Metropolitan University (Londres)  
University of Newcastle upon Tyne (Newcastle)

### **República Txeca**

Masarykova Univerzita v Brn (Brno)  
Česka Zemedelska Univerzita v Praze (Praga)  
Univerzita Karlova v Praze (Praga)



## Romania

Universitatea Ovidius Constanta (Constanta)  
Universitatea AL.I. Cuza (Iasi)  
Universitatea "Stefan Cel Mare" din Suceava (Suceava)

## Suècia

Lunds Universitet (Lund)  
Sveriges Lantbruksuniversitet (Uppsala)

## Turquia

Çukurova University (Adana) \*  
Atilim Üniversitesi (Ankara)  
Akdeniz University (Antalya) \*  
Istanbul Teknik Üniversitesi (Istanbul) \*  
Kahramanmaraş Sutcu Imam University (Kahramanmaraş) \*

## Xipre

Intercollege (Nicosia)

## Suïssa \*\*

Université de Genève (Ginebra)  
Université de Lausanne (Lausana)

(\*) Institucions amb les que s'ha signat acord per primera vegada.

(\*\*) Suïssa no participa oficialment al programa Sòcrates/Erasmus.

## Acords de cooperació bilateral

Durant el curs 2005/2006 la UdL ha signat 19 acords bilaterals de cooperació amb diverses institucions d'ensenyament superior. Durant aquest curs també han expirat 9 acords bilaterals que no han estat renovats. En total la UdL té signats 76 acords bilaterals de cooperació amb universitats d'Àfrica, Amèrica, Àsia i Europa.

### Universitats amb les quals la UdL té signats acords bilaterals de cooperació durant el curs 2005/06

## Alemanya

Universität Koblenz-Landau

## Argentina

Instituto de Formación e Investigación "Maestro Carranza"

Instituto Nacional de Tecnología Agropecuaria  
Pontificia Universidad Católica Argentina  
Universidad Católica de Cuyo \*  
Universidad de Buenos Aires  
Universidad Nacional de Córdoba  
Universidad Nacional de Tucumán \*  
Universidad Nacional del Comahue  
Universidad Nacional del Sur  
Universidad Nacional Rio Cuarto

## Bòsnia i Hercegovina

Univerzitet u Sarajevu

## Brasil

Universidade Estadual de Maringá  
Universidade Federal de Campina Grande \*  
Universidade Federal de Viçosa \*

## Canadà

Agriculture and Agri-Food Canada – Agriculture et Agroalimentaire Canada \*  
Université d'Ottawa – University of Ottawa  
Université de Montréal  
Université du Québec à Montréal (UQÀM) \*  
Université Laval

## Colòmbia

Universidad de Antioquia \*  
Universidad de La Sabana  
Universidad del Cauca \*  
Universidad del Tolima

## Costa d'Ivori

Université de Cocody

## Costa Rica

Universidad de Costa Rica \*

## Cuba

Instituto Superior Politécnico "José Antonio Echeverría"  
Universidad de Holguín "Óscar Lucero Moya"  
Universidad de la Havana



**El Salvador**

Universidad Centroamericana "José Simeón Cañas" (UCA)

**Equador**

Escuela Politécnica del Ejército  
Universidad Central del Ecuador \*  
Universidad Andina Simón Bolívar  
Universidad de Cuenca

**Estats Units d'Amèrica**

Colorado State University  
Euroamerican International University, Miami  
Iowa State University  
Southern Illinois University Edwardsville  
University of Texas Health Science Center at Houston \*  
Western Michigan University

**França**

Université Jean Moulin Lyon 3

**Guatemala**

Universidad de San Carlos de Guatemala \*

**Índia**

Mangalore University

**Israel**

Ben-Gurion University of the Negev \*

**Mèxic**

Benemérita Universidad Autónoma de Puebla  
Colegio de Jalisco  
Instituto Tecnológico Autónomo de México  
Universidad Autónoma "Benito Juárez" de Oaxaca  
Universidad Autónoma de Chapingo  
Universidad Autónoma de Chiapas  
Universidad Autónoma del Estado de Hidalgo  
Universidad de Celaya  
Universidad de La Salle  
Universidad de las Américas - Puebla  
Universidad de Monterrey  
Universidad Iberoamericana Ciudad de México  
Universidad Nacional Autónoma de México (UNAM)

**Moçambic**

Hospital Central de Maputo

**Nicaragua**

Universidad Nacional Agraria \*  
Universidad Nacional Autónoma de Nicaragua – León \*

**Perú**

Universidad César Vallejo  
Universidad de Cajamarca  
Universidad Nacional de la Amazonia Peruana (UNAP)  
Universidad Nacional del Santa

**Regne Unit**

Lancaster University \*  
University of Cranfield at Silsoe

**Tunísia**

Université du 7 Novembre à Carthage \*

**Xile**

Universidad Adolfo Ibáñez  
Universidad Austral de Chile  
Universidad de La Frontera  
Universidad de Playa Ancha de Ciencias de la Educación  
Universidad Mayor  
Universidad Técnica Federico Santa María

**Xina**

Anhui Agricultural University  
Sichuan Agricultural University \*  
Tianjin Foreign Studies University \*

(\*) Institucions amb les que s'ha signat acord per primera vegada. Dades a 31/05/2006.

## **Programa SICUE**

Durant el curs 2005/06 la UdL ha mantingut acords bilaterals de cooperació per a la mobilitat de l'estudiantat en el marc del programa SICUE (sistema d'intercanvi entre centres universitaris d'Espanya) amb 42 universitats de l'Estat espanyol, una més que el curs precedent.

**Universitats de l'Estat espanyol amb les quals  
la UdL té signats acords bilaterals de cooperació  
dins el marc del programa SICUE**

### **Universitats integrants de l'Institut Joan Lluís Vives (IJLV)**

Universitat Autònoma de Barcelona  
Universitat d'Alacant  
Universitat de Barcelona  
Universitat de Girona  
Universitat de les Illes Balears  
Universitat de València  
Universitat de Vic  
Universitat Jaume I  
Universitat Miguel Hernández d'Elx  
Universitat Politècnica de València  
Universitat Rovira i Virgili

### **Andalusia**

Universidad de Almería  
Universidad de Cádiz  
Universidad de Córdoba  
Universidad de Granada  
Universidad de Huelva  
Universidad de Jaén  
Universidad de Málaga  
Universidad de Sevilla

### **Aragó**

Universidad de Zaragoza

### **Astúries**

Universidad de Oviedo

### **Canàries**

Universidad de La Laguna  
Universidad de Las Palmas de Gran Canaria

### **Cantàbria**

Universidad de Cantabria

### **Castella - La Manxa**

Universidad de Castilla-La Mancha

### **Castella i Lleó**

Universidad de Burgos  
Universidad de León  
Universidad de Salamanca  
Universidad de Valladolid

### **Comunitat Valenciana (no IJLV)**

Universidad Católica de Valencia San Vicente Mártir \*

### **Extremadura**

Universidad de Extremadura

### **Galícia**

Universidade da Coruña  
Universidade de Santiago de Compostela

### **Madrid**

Universidad Autónoma de Madrid  
Universidad Complutense de Madrid  
Universidad de Alcalá de Henares  
Universidad Politécnica de Madrid  
Universidad Rey Juan Carlos

### **Navarra**

Universidad de Navarra  
Universidad Pública de Navarra

### **País Basc**

Euskal Herriko Unibertsitatea  
Universidad de Deusto

(\*) Institucions amb les que s'ha signat acord per primera vegada.

## Mobilitat

La mobilitat acadèmica internacional a la UdL s'articula bàsicament a l'entorn de dos programes: el programa Sòcrates/Erasmus, que permet la mobilitat acadèmica d'estudiantat i professorat amb universitats europees, i el Programa de Mobilitat de la UdL, fruit dels diferents acords bilaterals que la UdL té signats amb diferents universitats, la majoria de fora del continent europeu. Al pressupost per a l'any 2006 la UdL ha continuat incrementant els ajuts destinats a la mobilitat en el marc d'aquests convenis bilaterals.

### Mobilitat d'estudiantat

#### Dades globals de mobilitat internacional

*Totes les dades són provisionals a data 31/05/2006.*

Les dades per al curs 2005/2006 dels dos programes de mobilitat internacional gestionats des de l'ORI (programa Sòcrates/Erasmus i Programa de Mobilitat de la UdL) mostren un lleuger increment del nombre d'estudiants que participen en intercanvis acadèmics en relació als cursos anteriors. Tanmateix, mentre que el programa Sòcrates/Erasmus pateix una pèrdua progressiva d'estudiants, el Programa de Mobilitat de la UdL ha experimentat un fort impuls durant aquest curs. Entre ambdós programes han participat un total de 345 estudiants. En nombres absoluts, el centre que ha mogut més estudiantat ha estat l'ETSEA. Per països, Mèxic ha desbancat Itàlia com a destinació preferida per als estudiants de la UdL, i per segon any consecutiu és també el país d'on s'han rebut més estudiats. Un 6,98% de l'estudiantat titulat el curs 2004/2005 havia participat en el programa Erasmus i/o el programa de Mobilitat de la UdL.

Evolució del nombre d'estudiantat enviat i rebut dins els programes Sòcrates/Erasmus i de Mobilitat de la UdL

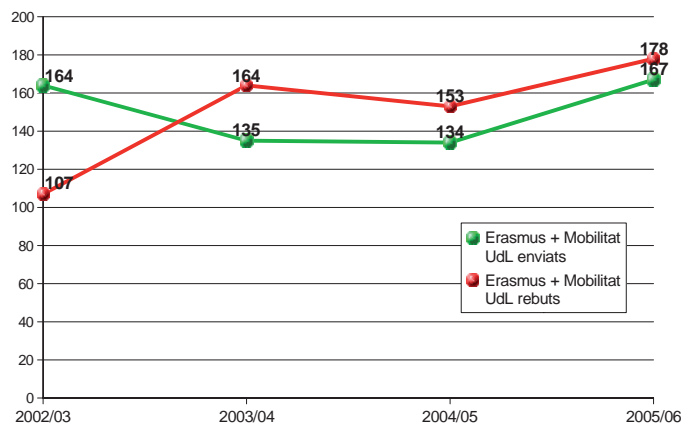

Evolució del nombre d'estudiantat enviat dins els programes Sòcrates/Erasmus i de Mobilitat de la UdL

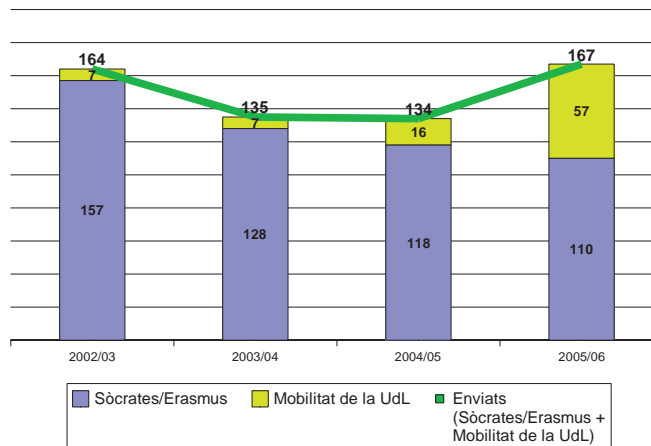

### Evolució del nombre d'estudiantat rebut dins els programes Sòcrates/Erasmus i de Mobilitat de la UdL

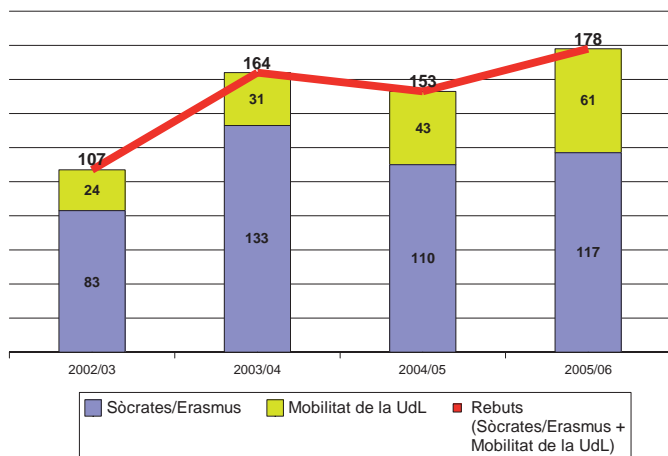

### Països de destinació de l'estudiantat Erasmus i de Mobilitat de la UdL. Curs 2005/2006

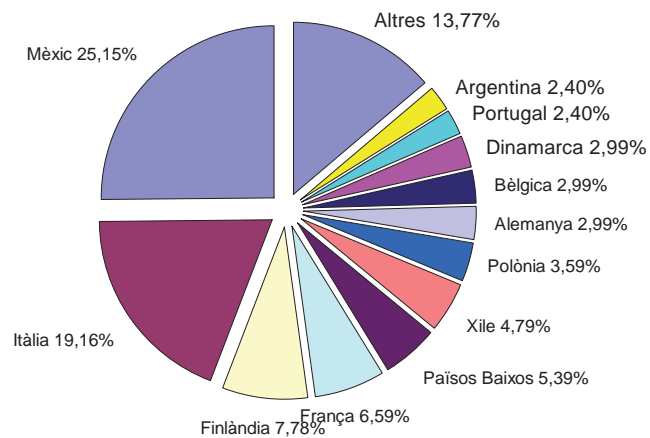

### Estudiantat dels programes Sòcrates/Erasmus i de Mobilitat de la UdL enviat i rebut per centres. Curs 2005/2006

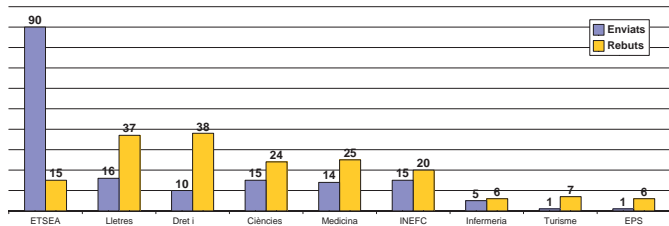

### Països d'origen de l'estudiantat Erasmus i de Mobilitat de la UdL. Curs 2005/2006

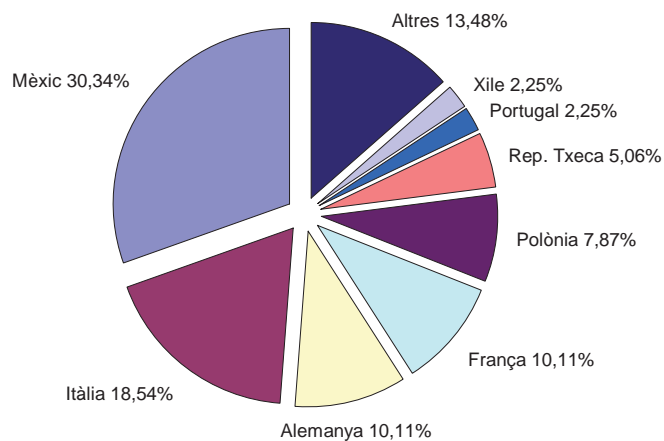

## Programa Sòcrates/Erasmus

Durant el curs 2005/2006, i d'acord amb les dades provisionals a 31/05/2006, la Universitat de Lleida ha enviat a altres universitats europees 110 estudiants i ha acollit 117 estudiants de diferents països europeus. En conjunt 227 estudiants han participat en el programa Sòcrates/Erasmus.

Evolució del nombre d'estudiantat enviat i acollit dins el programa Sòcrates/Erasmus

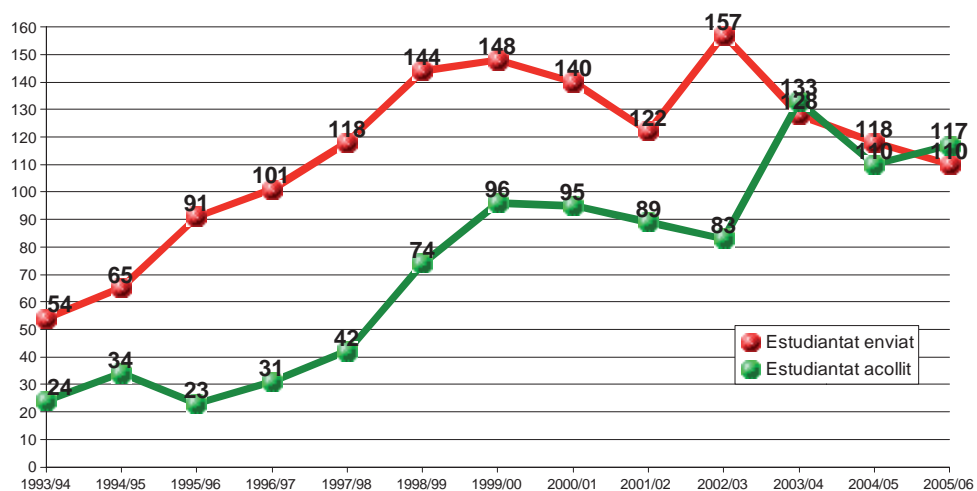

Per centres, l'ETSEA ha estat de nou el centre que més estudiants ha enviat a universitats europees (60) i la Facultat de Lletres el que més estudiants estrangers ha rebut (30).

Programa Sòcrates/Erasmus. Comparativa estudiant enviat-estudiant acollit. Curs 2005/2006

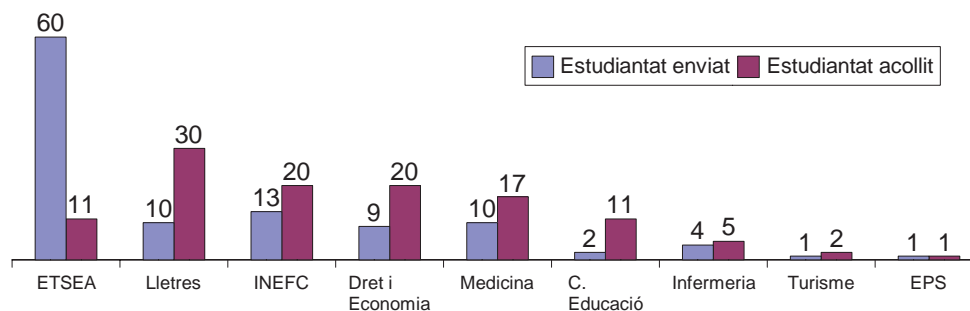

Per països, la UdL ha enviat estudiants a 20 països diferents i ha acollit estudiants procedents de 16. Itàlia continua sent el país d'on es reben més estudiants (33) i on més se n'envien (32).

Distribució per països de l'estudiantat participant al programa Sòcrates/Erasmus. Curs 2005/2006

País	UdL-Europa	Europa-UdL	Total	Balanç
Itàlia	32	33	65	-1
França	11	18	29	-7
Alemanya	5	18	23	-13
Polònia	6	14	20	-8
Finlàndia	13	2	15	11
Rep.Txeca	3	9	12	-6
Països Baixos	9	1	10	8
Portugal	4	4	8	0
Bèlgica	5	2	7	3
Dinamarca	5	0	5	5
Eslovàquia	1	3	4	-2
Grècia	2	2	4	0
Turquia	2	2	4	0
Àustria	2	1	3	1
Lituània	0	3	3	-3
Regne Unit	3	0	3	3
Romania	0	3	3	-3
Hongria	2	0	2	2
Malta	0	2	2	-2
Noruega	2	0	2	2
Estònia	1	0	1	1
Irlanda	1	0	1	1
Suècia	1	0	1	1
<b>Total</b>	<b>110</b>	<b>117</b>	<b>227</b>	<b>-7</b>

### Destinacions de l'estudiantat Sòcrates/Erasmus a la UdL. Curs 2005/2006

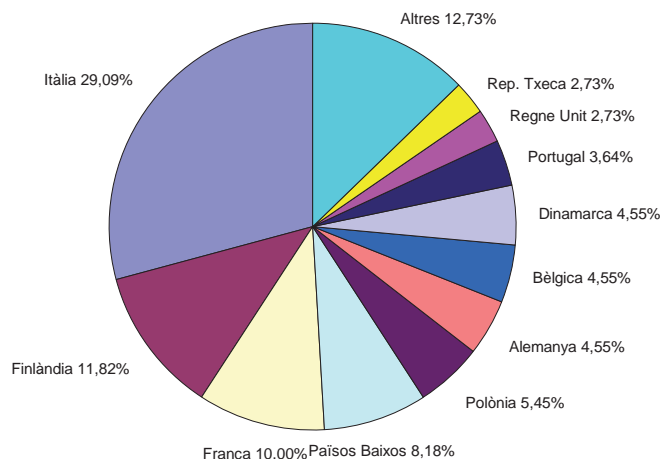

### Procedència de l'estudiantat Sòcrates/Erasmus a la UdL. Curs 2005/2006

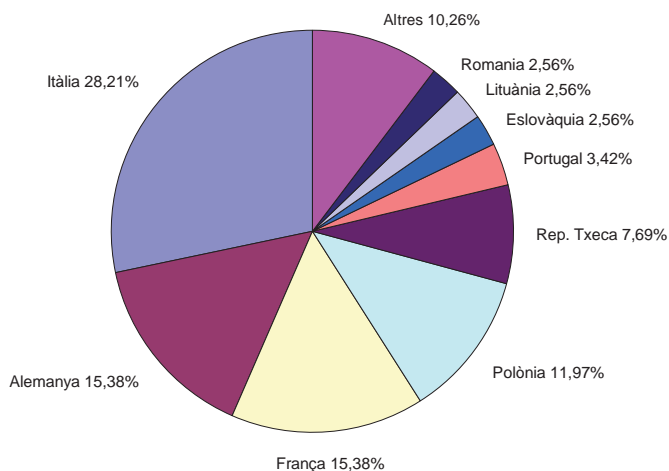

### Cursos intensius de llengües Erasmus (EILC)

Quatre estudiants erasmus han participat en els cursos intensius de llengües. Aquest curs tenen per objectiu fomentar entre els estudiants erasmus el coneixement de les llengües menys utilitzades de la Unió Europea. Aquests estudiants han participat en cursos de txec (2), estonià (1) i italià (1).

### Beques complementàries de la UdL

Durant el curs 2005/2006 la UdL ha concedit 16 ajuts complementaris per als estudiants Erasmus de la UdL amb els millors expedients acadèmics.

### Programa de mobilitat de la UdL

Durant el curs 2005/2006 57 estudiants de la UdL han estudiat en universitats estrangeres en el marc del Programa de mobilitat de la UdL. Aquesta xifra representa un increment del 356,25% en relació al curs precedent. Els països de destinació d'aquests estudiants han estat Mèxic (42), Xile (8), Argentina (4), Brasil (1), Canadà (1) i Estats Units (1). El nombre d'estudiants estrangers acollits dins aquest programa també s'ha incrementat fins a 61, procedents de Mèxic (54), Xile (4), Brasil (1), Estats Units (1) i Guatemala (1). En total 118 estudiants locals i estrangers han participat en aquest programa.

La majoria dels intercanvis amb universitats mexicanes formen part del Programa d'intercanvi d'estudiants ANUIES-CRUE, signat entre la Asociación Nacional de Universidades e Instituciones de Educación Superior de Mèxic i la Conferencia de Rectores de Universidades Españolas. L'objectiu d'aquest programa és permetre a estudiants d'universitats espanyoles i mexicanes cursar estudis en una universitat de l'altre país amb garantia de reconeixement acadèmic a la universitat d'origen.

Evolució del nombre d'estudiantat enviat i rebut dins el Programa de mobilitat de la UdL

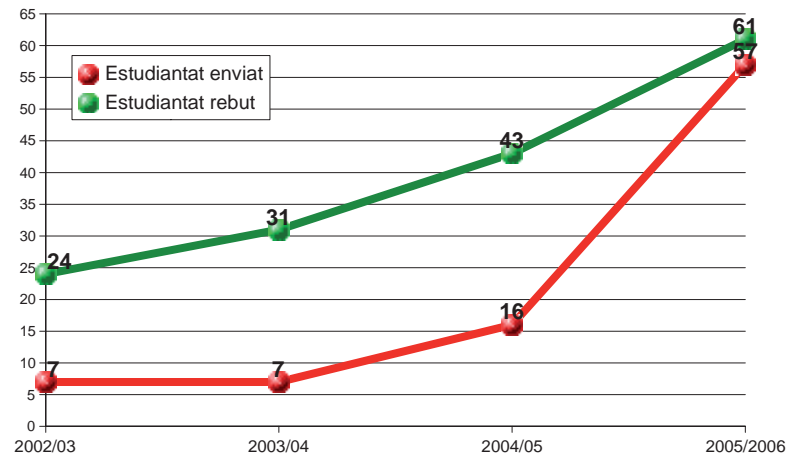

Estudiantat enviat i rebut dins el Programa de Mobilitat de la UdL. Curs 2005/2006

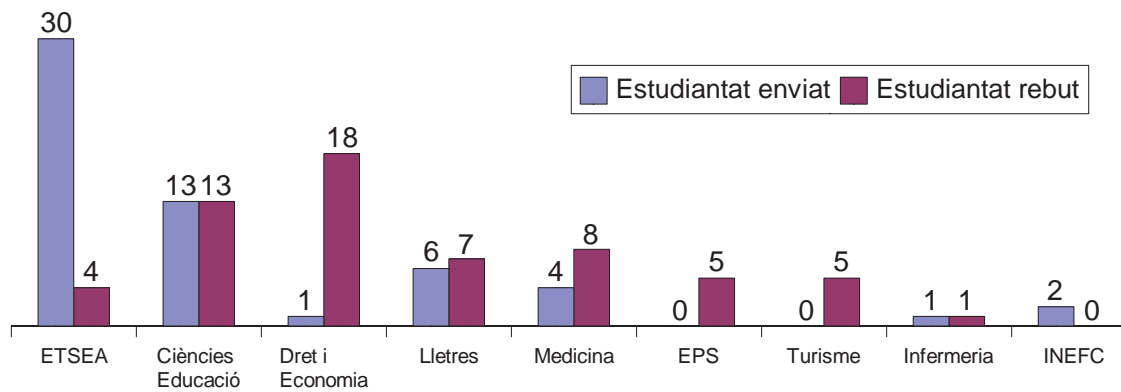



### Programa de beques JADE patrocinat pel Santander Central Hispano

En el cas d'algunes universitats mexicanes el programa de mobilitat de la UdL es complementa amb els ajuts econòmics Jade patrocinats pel banc Santander Central Hispano. Trenta estudiants de diverses institucions d'educació superior mexicanes han gaudit d'aquests ajuts durant el curs 2005/2006.

### Programa SICUE

Durant el curs 2005/2006 24 estudiants de la UdL han anat a estudiar a altres universitats de l'Estat espanyol en el marc del Sistema

d'intercanvi entre centres universitaris d'Espanya (SICUE). Vuit ho han fet en universitats de l'Institut Joan Lluís Vives, Barcelona (3), Illes Balears (2), Autònoma de Barcelona (1), Politècnica de València (1) i València (1). La resta a les universitats de Córdoba (6), Granada (2), Las Palmas de Gran Canaria (2), A Coruña (1), Autònoma de Madrid (1), Politècnica de Madrid (1), Pública de Navarra (1), Santiago de Compostela (1), i Sevilla (1).

La UdL ha acollit 18 estudiants, 8 procedents d'altres universitats de l'Institut Joan Lluís Vives, València (5), Politècnica de València (2) i Rovira i Virgili (1), i la resta procedents de les universitats de Extremadura (2), León (2), Pública de Navarra (2), Valladolid (2), Córdoba (1) i Las Palmas de Gran Canaria (1).

Evolució del nombre d'estudiantat enviat i rebut dins el programa SICUE

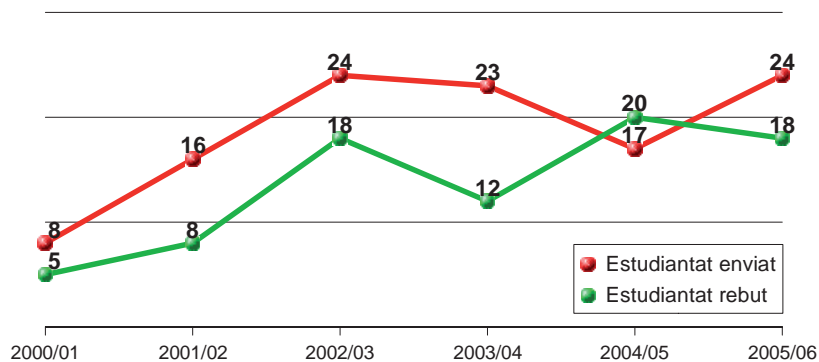

Estudiantat SICUE enviat i rebut. Curs 2005/2006

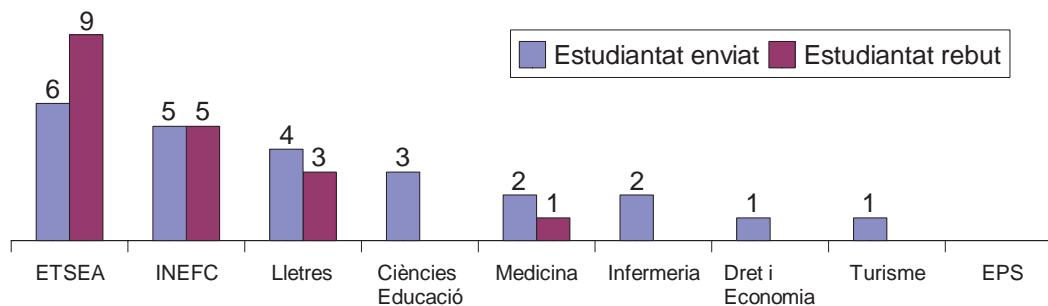

## Beques Sèneca

El programa SICUE es complementa amb els ajuts Sèneca, convocats pel Ministeri d'Educació, Cultura i Esport. Dels 24 estudiants enviats a altres universitats espanyoles, 12 han gaudit de beca, i dels 18 estudiants rebuts, 8 tenien atorgada la beca Sèneca del Ministeri.

## Programes de mobilitat específics

Programes de mobilitat adreçats a l'estudiantat de titulacions concretes que han tingut mobilitat durant el curs 2005/2006.<sup>1</sup>

### ETSEA

Programa Erasmus Mundus: MSc European Forestry

La UdL ha rebut 27 estudiants del Màster Forestal Europeu (MSc European Forestry) organitzat conjuntament amb les universitats de Joensuu (Finlàndia), Uppsala (Suècia), Friburg (Alemanya), Wageningen (Països Baixos) i BOKU (Àustria).

Programa d'intercanvis curts amb universitats dels Estats Units d'Amèrica

Durant els mesos d'estiu la Universitat de Lleida intercanvia estudiants amb l'Iowa State University i la Colorado State University. Està previst que 3 estudiants es desplacin a Iowa i 4 a Colorado, i que la UdL rebi 1 estudiant d'Iowa i 2 de Colorado.

Programa de doble titulació amb la Cranfield University at Silsoe

5 estudiants de l'ETSEA han seguit el programa de doble titulació en aquesta universitat anglesa.

Programa ALFA "Europe Forest Latin American - EUFORLA"

Una estudiant d'ETSEA ha cursat sis mesos a la Universidad Austral de Chile, i està previst que la UdL rebi un estudiant del Instituto Tecnológico de Costa Rica.

---

1. Dades elaborades a partir de la informació facilitada pel responsable acadèmic de cada programa a data 31/06/2006.

## Lletres

Programa de doble titulació amb l'Université Jean Moulin Lyon 3

Una estudiant de la Facultat de Lletres ha participat en aquest nou programa de doble titulació.

## Medicina

Programa d'Intercanvis Clínics de l'AECS (Associació d'Estudiants de Ciències de la Salut)

Durant el mes d'agost la UdL rep i envia un nombre igual d'estudiants per realitzar pràctiques clíniques en hospitals.

## Mobilitat de professorat

### Estades curtes de docència Sòcrates/Erasmus

Pel que fa a la mobilitat del professorat, i encara amb dades provisionals, durant el curs 2005/2006 34 professors de 6 centres de la Universitat de Lleida han realitzat estades de docència de curta durada en universitats de 14 països europeus: França (8), Itàlia (7), Alemanya (3), Portugal (3), Àustria (2), Finlàndia (2), Suècia (2), Eslovàquia (1), Grècia (1), Noruega (1), Polònia (1), Regne Unit (1), República Txeca (1) i Romania (1). Des de l'ORI també s'ha col·laborat en l'acollida de professors estrangers i de responsables acadèmics i d'oficines de relacions internacionals d'universitats estrangeres.

Professorat de la UdL que ha realitzat estades de curta durada Erasmus durant el curs 2005/2006

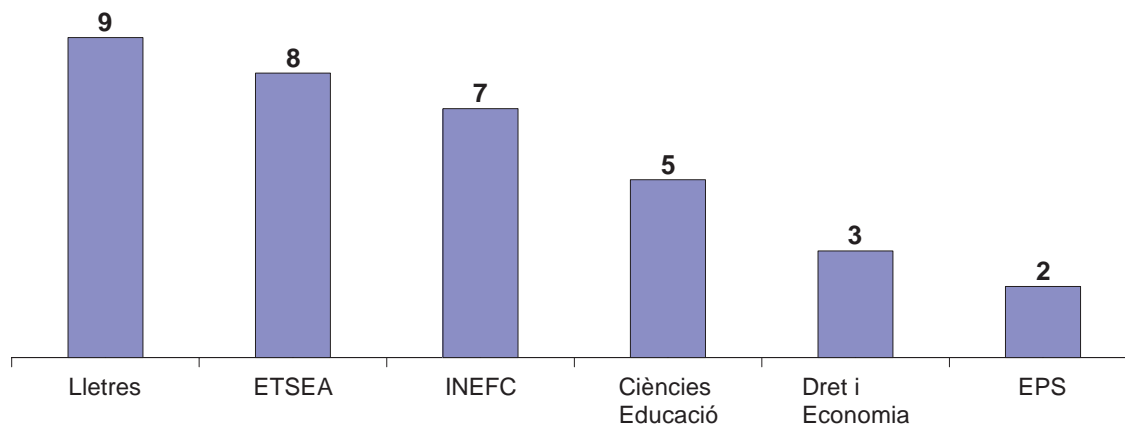

Evolució de professorat enviat i rebut que ha realitzat estades de docència de curta durada Sòcrates/Erasmus

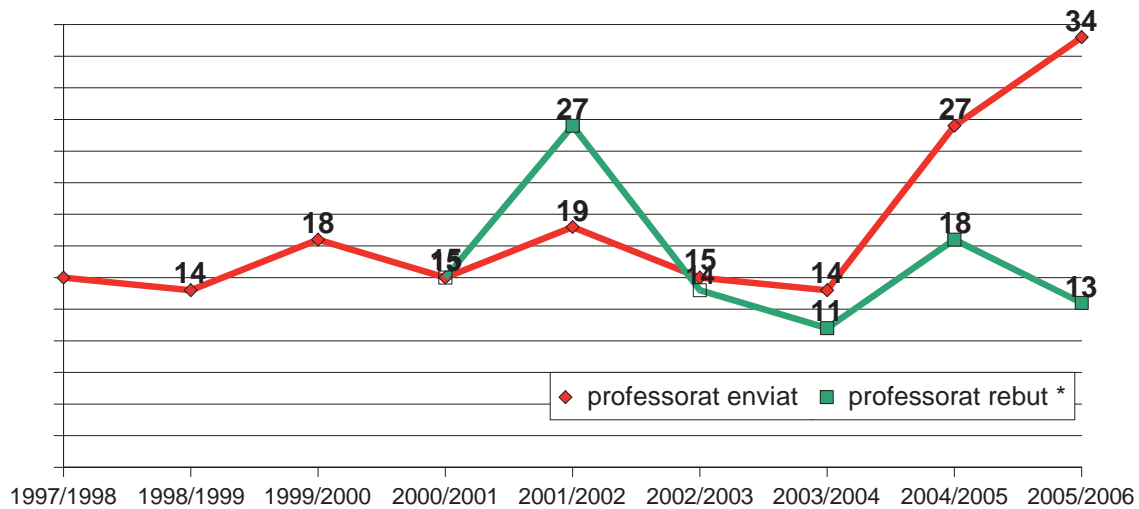

(\*) Segons dades de l'Agencia Nacional Española Erasmus. Últim curs segons dades facilitades pel PDI de la UdL que ha rebut professorat erasmus.

## Mobilitat de PDI en el marc de convenis bilaterals de la UdL

Durant el curs 2005/2006 la UdL ha concedit ajuts per a la mobilitat en el marc de convenis bilaterals a un total de 14 PDI, 9 professors de la UdL que han visitat universitats estrangeres i 6 professors estrangers que han visitat la UdL.

Per centres	Per destí/origen	
Lletres	2 enviats i 2 rebuts	
C. de l'Educació	2 enviats i 1 rebut	
Dret i Economia	2 enviats	
EPS	2 enviats	
Infermeria	1 enviat i 1 rebut	
ETSEA	1 rebut	
	Xile	1 enviat i 2 rebuts
	Regne Unit	2 enviats
	Argentina	1 enviat i 1 rebut
	Brasil	1 enviat
	Colòmbia	1 enviat
	Cuba	1 enviat
	Estats Units	1 enviat
	Mèxic	1 enviat
	Noruega	1 enviat
	Itàlia	1 rebut

## Mobilitat de PAS

### Ajuts de mobilitat per al PAS de les universitats públiques catalanes<sup>2</sup>

Nou membres del PAS de la UdL han realitzat estades de formació en el marc dels ajuts concedits per l'AGAUR. Les institucions d'acollida han estat les següents:

- Universität für Bodenkultur Wien (BOKU), Àustria
- Université de Montréal, Canadà
- Cornell University, Estats Units d'Amèrica
- University of Michigan, Estats Units d'Amèrica
- Southern Illinois University i Western Michigan University, Estats Units d'Amèrica
- Université Jean Moulin Lyon 3, França
- Universidad de las Américas – Puebla, Mèxic
- Université de Genève, Suïssa
- Universidad de Antofagasta, Xile

## Ajuts de la UdL per a la mobilitat

Pel que fa als ajuts per a la mobilitat bilateral dins de convenis marc de cooperació signats per la UdL, a la convocatòria de l'any 2005 es van concedir els ajuts següents:

### Mobilitat d'estudiantat

Ajuts per a 23 estudiants de la UdL participants en el Programa de mobilitat de la UdL.

Ajuts per a 17 estudiants estrangers participants en programes internacionals específics dels centres.

### Mobilitat de PDI

10 ajuts per a PDI de la UdL en visita a universitats estrangeres.

2 ajuts per a PDI estranger de visita a la UdL.

## Programes, xarxes i altres accions internacionals

### Programes transnacionals de cooperació Erasmus

A banda de la mobilitat d'estudiantat i professorat, la UdL també participa en altres activitats del programa Sòcrates/Erasmus. Durant el curs 2005/2006 diferents departaments han participat en els següents programes intensius Erasmus:

- "EUROMONT: Training on landscape modeling and stakeholder consultation in European mountain areas", Programa Intensiu coordinat per la Leopold-Franzens-Universität Innsbruck.
- "Food and Consumer", Programa Intensiu coordinat per la Universiteit Gent.
- "Resilience, Vulnerability and Sustainability in European Rural Landscapes", Programa Intensiu coordinat per la London Metropolitan University.

<sup>2</sup> Informació elaborada a partir de les dades facilitades per Gerència.

## Programa de Cooperació Interuniversitària

### PCI Iberoamèrica

En el marc de la convocatòria PCI 2004 s'han dut a terme els projectes següents:

- *La emigración como un “nuevo motor” de desarrollo de las áreas rurales del Ecuador. Mecanismos para vehicular las remesas de los emigrantes con los proyectos de desarrollo de las agencias internacionales y de las ONG'S*, coordinat des del departament de Geografia i Sociologia i la Facultat Latinoamericana de Ciències Socials (FLACSO) de Quito.
- *Diseño de un proyecto de innovación docente aplicado a la titulación de enfermería la metodología del aprendizaje basado en problemas*, coordinat des del departament d'Infermeria i la Universidad de la Frontera, Temuco, Xile.
- *Evaluación (eficacia, eficiencia y sostenibilidad económica, ecológica y social) de los proyectos de desarrollo en la Amazonía ecuatoriana*, coordinat des del departament d'Història de l'Art i Història Social i la Facultat Latinoamericana de Ciències Socials (FLACSO) de Quito.

En el marc del PCI 2005 s'ha concedit un ajut al projecte de recerca *Virus u organismos similares presentes en el cultivo de la higuera en Costa Rica*, coordinat des del departament de Producció Vegetal i Ciència Forestal i la Universidad de Costa Rica.

### PCI Tunis

En el marc de la convocatòria PCI 2004 s'ha dut a terme el projecte *Temporalidad i Progresión Femeninas en la época contemporánea: estudio de algunas manifestaciones significativas*, coordinat des del departament de Filologia Clàssica, Francesa i Hispànica.

A la convocatòria PCI 2005 s'han concedit ajuts als següents projectes:

- *El mosaico de la higuera en los bancos de germoplasma tunecino y español – La mosaïque dans les collections de germoplasme du figuier en Tunisie et en Espagne*, coordinat des del de-

partament de Producció Vegetal i Ciència Forestal i l'Universitat Tunis El Manar

- *Temporalidad i Progresión Femeninas en la época contemporánea: estudio de algunas manifestaciones significativas*, coordinat des del departament de Filologia Clàssica, Francesa i Hispànica i l'Universitat du 7 novembre à Carthage.
- *Maitrise de l'ochratoxine A (OTA) dans le raisin sec*, coordinat des del departament de Tecnologia d'Aliments i l'Institut National de Recherche Scientifique et Technique.

## Programes per a la incorporació d'estudiants estrangers de tercer cicle<sup>3</sup>

Durant el curs 2005/2006 la UdL ha continuat acollint estudiants estrangers de tercer cicle becats per diversos programes.

### Programes del govern espanyol

#### *Beques MAE-AECI*

ETSEA: 2 estudiants

Països d'origen: Argèlia, Colòmbia, Equador i Líban.

#### *Beques de la Fundación Carolina*

ETSEA: 2 estudiants.

País d'origen: Argentina.

### Programa Alban de la Unió Europea

ETSEA: 1 estudiant

País d'origen: Nicaragua.

### Programa DEBEQ de la Generalitat de Catalunya

Ciències de l'Educació: 1 estudiant

País d'origen: Romania.

3. Dades elaborades a partir de la informació facilitada per la Secció de tercer cicle a data 31/05/2006.

## Altres accions

A banda de gestionar la participació de la UdL en els programes esmentats més amunt, l'Oficina de Relacions Internacionals ha realitzat altres accions:

- Campanya "Mou-te... per les Universitats", destinada a fomentar la participació de l'estudiantat de la UdL en els diferents programes de mobilitat existents, i Jornada informativa sobre programes de mobilitat.
- III Jornades sobre mobilitat acadèmica.
- Organització de les accions d'acollida de l'estudiantat participant en els programes de mobilitat (Sòcrates/Erasmus, Programa de mobilitat de la UdL, SICUE i altres). Programa d'activitats conjuntes amb les Universitats de Girona i Rovira i Virgili.
- Difusió d'informació entre la comunitat universitària i assessorament en matèria de relacions internacionals.

## INTERACCIÓ AMB LA SOCIETAT

### 1. Centre de Cooperació Internacional

#### Formació

**Curs de lliure elecció** "Situació Actual del món: anàlisi, perspectives i possibles alternatives"

La situació actual del món és incomprendible malgrat les ingents quantitats d'informació que ens arriben.

Les contínues crisis econòmiques i socials a l'Amèrica Llatina, la política unilateral i agressiva dels Estats Units després dels atemptats de l'onze de setembre, les cimeres de Nacions Unides per intentar fer del món un lloc més habitable, els desastres naturals, tots els conflictes existents arreu del món, etc. constitueixen fets que han de ser analitzats amb rigor i profunditat per tenir una visió real i crítica del què està passant al món.

A tal efecte, l'objectiu principal d'aquest curs és analitzar la situació del context actual en què vivim per poder reflexionar sobre possibles alternatives de futur que tinguin com a protagonistes actius els ciutadans i ciutadanes de tot el món.

El curs és convalidable per tres crèdits de lliure elecció i s'hi han inscrit 24 alumnes.

**Curs de lliure elecció** " El paper de l'agricultura en el desenvolupament dels països del Tercer món"

Aquest curs pretén posar especial èmfasi en la funció que l'agricultura ha tingut al llarg de la història en els països del sud, essent part activa del seu desenvolupament.

Des d'una perspectiva interdisciplinària, les diferents sessions pretenen donar un enfocament que ens aproximi al coneixement de la realitat dels pobles del sud i dels condicionaments que en aquests hi han establert els països industrialitzats a l'hora de desenvolupar l'agricultura (tipus d'explotacions, repartiment de la terra, conreus implantats...)

El curs és convalidable per tres crèdits de lliure elecció i s'hi han inscrit 20 alumnes.

**Tercera edició del Curs de Postgrau** "Desenvolupament i Cooperació: de l'àmbit global al local"

Aquest curs de postgrau va néixer per donar resposta a la creixent demanda de formació dins l'àmbit de la cooperació al desenvolupament per part de l'estudiantat de la UdL i de la societat en general.

L'augment de les desigualtats socials, la precarietat sota la qual es continua vivint als països econòmicament empobrits i la importància que els moviments migratoris estan tenint dins la nostra societat ens obliguen a realitzar una anàlisi complementària a dues escales: la global i la local. Aquest enfocament constitueix un dels principals fils conductors d'aquest postgrau per tal d'oferir una perspectiva integral de tots els aspectes relacionats amb la cooperació per al desenvolupament des d'un punt de vista local i internacional alhora. La conjuntura social, política, econòmica i cultural ens continua oferint, ara per ara, motius suficients per

estudiar de forma crítica i contrastada els factors que expliquen la situació actual del món.

En total hi han participat 10 professors de la UdL i 20 docents especialistes en la matèria de fora de la UdL i s'hi han inscrit 14 alumnes.

**Coordinació de la part del BODE de "Models i estratègies de desenvolupament rural"**

Referent a la cooperació Internacional per al Desenvolupament. El Centre de Cooperació Internacional ha gestionat 2,8 crèdits dintre d'aquest curs d'especialització.

**Curs de formació sobre "Gent gran i Cooperació"** Dintre d'un acord amb la Federació d'Associacions de Veïns (FAV) per tal de formar als futurs brigadistes que es desplacen sobre el terreny.

### **Sensibilització**

Co-organització del II Cicle de Cinema i Drets Humans, celebrat a Lleida del 13 d'octubre al 24 de novembre del 2005.

Xerrada "La devastació de l'huracà Stand a Guatemala i l'efectivitat de l'ajuda humanitària", a càrrec de Henry Morales López, membre del Consell de Coordinació i Relacions Internacionals del Moviment Tzuk Kim-Pop, duta a terme el 7 de novembre de 2005.

Col·laboració en la conferència de "El movimiento Piquetero en Argentina", el dia 17 de març de 2006.

Participació en l'exposició fotogràfica sobre el conflicte a Txetxènia, organitzada per la Lliga dels Drets dels Pobles, duta a terme dels dies 6 de novembre a 4 de desembre de 2006, en l'edifici del Centre de Cultures Transfrontereres del Campus de Cap-Pont.

Campanya informativa sobre els dies internacionals a través de correu electrònic.

### **Convocatòries**

Durant el curs 2005/2006 s'han convocat quatre modalitats d'ajuts:

*- Convocatòria d'ajuts per a projectes de cooperació internacional per al desenvolupament.*

Té per objecte promoure la cooperació en els camps de la docència, la recerca, la cultura i el desenvolupament entre els membres de la comunitat universitària de la UdL i institucions o col·lectius més desfavorits dels països anomenats del tercer món.

Aquest finançament ha estat possible, en part, gràcies al professorat i al PAS adherits a la campanya "Dóna el teu 0.7"

*- Convocatòria d'ajuts per a la realització d'estudis de recerca relacionats amb el 4t món.*

Té per objecte fomentar el coneixement de la situació d'exclusió i vulnerabilitat en la qual es troben els col·lectius més desfavorits del nostre entorn més proper (immigrants, refugiats, desplaçats i altres) per tal de contribuir al disseny d'estratègies que permetin la seva inserció social i la millora de les seves condicions de vida.

*- Convocatòria d'ajuts per a la realització d'estudis de recerca relacionats amb el desenvolupament, la cooperació internacional i la solidaritat.*

Té per objecte impulsar l'estudi i la recerca social, per tal d'impulsar el debat, la reflexió i l'anàlisi necessaris per promoure un compromís cívic envers una societat més justa i equitativa.

*- Convocatòria d'ajuts per a la realització d'estudis en xarxa entre la UdL i altres universitats per impulsar el desenvolupament.*

La finalitat d'aquesta convocatòria és impulsar l'estudi i la recerca en tots aquells àmbits vinculats directament o indirectament al desenvolupament, la cooperació internacional per al desenvolupament, la lluita contra la pobresa o la reducció de les desigualtats tant entre els països com a l'interior dels mateixos.

### **Programa TEMPUS**

El Centre de Cooperació Internacional funciona com a oficina d'assessorament i gestió del programa Tempus en cooperació amb universitats dels països de l'Europa de l'Est i de la ribera sud de la Mediterrània.

En el marc d'aquest programa el CCI encapçala el projecte europeu "Tools for e-learning and technology transfer in Food Technology" amb la Universitat de Banja Luka (Bòsnia i Hercegovina). D'altra banda, el CCI és soci del projecte Tempus "European Management Project for BiH Universities", el qual està liderat per la Universitat Katholieke Hogeschool Sint-Lieven de Gent (Brusseles), juntament amb les Universitats bòsnies de Sarajevo, Tuzla, Bihac, i Mostar.

### **Centre d'Informació i Documentació per al Desenvolupament (CIDD)**

- *IV Mostra al carrer d'Informació i Documentació per al Desenvolupament.*

Durant dos dies, el CIDD va apropar el seu fons bibliogràfic a la ciutadania de Lleida. Amb aquesta finalitat va exposar una mostra del mateix a la Plaça Sant Joan de Lleida. Per segon any, aquesta activitat s'inclou dins la Fira Solidàrium co-organitzada entre el Centre de Cooperació Internacional de la UdL i la Regidoria de Drets Civils, Cooperació i Immigració de l'Ajuntament de Lleida.

- Celebració de la Diada de Sant Jordi.

Aprofitant que els llibres són un dels principals protagonistes d'aquest dia, el CIDD va exposar els llibres i quaderns publicats en les seves col·leccions al Carrer Major de Lleida i va elaborar un punt de llibre que recull els Objectius de Desenvolupament del Mil·lenni que va oferir al públic.

- *Col·lecció Sud-Nord.*

Publicació dels següents llibres:

L'educació i el Quart Món. Tan a prop i tan lluny. Editora: Anna Gené.

La revolución pendiente. El cambio político en el África Negra. Editor: Albert Roca Álvarez.

Immigració i educació d'adults: dinàmiques d'integració i d'exclusió. Autors: Jordi Garreta, Núria Llevot i Cecilio Lapresta.

Bastint ciutadans. Les entitats del Tercer Sector a Lleida. Autors: Anna Mata i Jordi Roca.

- *Quaderns "Al Voltant de..."*

Publicació i presentació dels següents títols:

Al Voltant del comerç just. Autores: Àngels Sendra i Gemma Francés. Presentació el dia 3 de juny, dia del Comerç just.

Al Voltant de la deslocalització empresarial. Autors: Pep Lobera, David Llistar i Josep Manel Busqueta. Presentació i xerrada el dia 17 de maig a la Universitat de Lleida.

- *Llistes de correu*

Periòdicament s'envien tres llistes de correu (notícies i articles d'actualitat, convocatòries i agenda) a totes les persones interessades en els temes del nostre àmbit. Aproximadament hi ha 700 inscrits i inscrites.

- *Difusió del CIDD als mitjans de comunicació*

Un cop al mes, el CIDD elabora una ressenya d'alguna de les novetats editorials per tal de fer difusió dels seus serveis entre la ciutadania de Lleida i províncies.

- *Ampliació del seu fons documental*

El fons documental compostat per monografies, unitats didàctiques, material audiovisual, informes d'organismes internacionals, tots relacionats amb les temàtiques de cooperació, desenvolupament i solidaritat, es va incrementar dia rere dia. A hores d'ara hi ha més de 3000 monografies.

## **2. Acords de Cooperació**

Durant el curs 2005/06 s'han signat acords de cooperació entre la Universitat de Lleida i les institucions següents:

- Conveni de col·laboració entre l'Institut del Teatre i la Universitat de Lleida



- Conveni marc de col·laboració entre l'Ajuntament de la Seu d'Urgell i la Universitat de Lleida
- Conveni de col·laboració entre la Universitat de Lleida i la Fundació Privada Manuel de Pedrolo
- Conveni de col·laboració específica entre la Universitat de Lleida i l'Observatori de la Llengua Catalana
- Conveni marc de col·laboració entre la Universitat de Lleida i l'Ajuntament de la Vall de Boí

### 3. Institut Joan Lluís Vives

El 28 d'octubre de 2005 va tenir lloc, a la Universitat Jaume I de Castelló, l'acte acadèmic de Cloenda del Xe aniversari de l'Institut Joan Lluís Vives, en el qual es va presentar la memòria dels 10 anys de la xarxa d'universitats IJLV.

La xarxa d'universitats Institut Joan Lluís Vives, la integren vint universitats públiques i privades de Catalunya, el País Valencià, les Illes, la Catalunya Nord i Andorra.

#### a) Programa DRAC

El programa DRAC té com a objectiu potenciar la mobilitat de tots els estaments de la comunitat universitària de les institucions membres de l'IJLV.

El programa s'entén com un ajut per assistir a cursos, seminaris o congressos, per visitar un servei d'una altra universitat, iniciar una investigació o projecte, per cursar una o diverses assignatures en una altra universitat; o bé per organitzar altres activitats culturals.

El curs 2005/2006 han participat de la UdL:

11 estudiants de 1r i 2n cicle al DRAC- Estiu

3 estudiants a DRAC - Hivern estades llargues, 8 estudiants i 2 grups de 63 i 9 estudiants d'estades curtes (estudiants de 1r i 2n cicle).

8 estudiants de tercer cicle a DRAC- Formació avançada

8 professors a DRAC- PDI

#### b) Cursos d'estiu en el marc de l'Institut Joan Lluís Vives

L'Institut Joan Lluís Vives (IJLV) ha editat, com cada any, la Guia de cursos d'estiu 2006 on es troba la informació sobre els 761 cursos que es realitzen en les 83 localitats diferents dels nostre àmbit lingüístic, i en les quals està previst que participin al voltant de 25.000 persones. La Guia de cursos d'estiu de l'IJLV ha esdevingut una de les ofertes de cursos d'estiu més importants arreu d'Europa i, probablement la de major relleu dins l'àmbit de la cultura catalana.

Els cursos de la Universitat d'Estiu de Lleida formen part d'aquesta guia adreçada als estudiants de primer i segon cicle de les universitats vinculades a la xarxa, així com a qualsevol persona interessada a ampliar els seus coneixements universitaris en qualsevol camp del saber

## 4. Projecció

#### Honoris Causa

El 9 de novembre de 2005, investidura com a doctors Honoris Causa dels senyors Gabriel Ferrate Pascual, apadrinat pel Dr. Antonio Michelena Barcena, director de l'ETSEA i Theodore C. Hsiao, apadrinat pel Dr. Ignasi Romagosa Clariana, catedràtic de Genètica.

#### Acte acadèmic d'homenatge al Doctor Joan Oro

El 18, 19 i 20 d'octubre de 2005

18 d'octubre

"Evolución química y origen de la vida: la herencia científica de Joan Oró", lliçó a càrrec del professor Antonio Lazcano, catedràtic de l'Origen de la Vida de la Universidad Nacional Autónoma de México, 18 d'octubre

La Ciència després de Joan Oró

19 d'octubre

*Introducció.* Jorge Wagensberg, director de l'Àrea de Ciència i Medi Ambient de la Fundació "la Caixa".

*De Flamarion a Maragall.* Mercè Piqueras, biòloga, dedicada a l'edició científica i la divulgació.

*Planetes extrasolars: bressols de vida?* Teodor Roca, Instituto de Astrofísica de Canarias.

*Joan Oró vida i obra.* Ricard Guerrero, Universitat de Barcelona.

*La Ciència després d'Oró.* Ricardo Guerrero, Antonio Lazcano, Mercè Piqueras i Teodor Roca. Moderador: Jorge Wagensberg.

20 d'octubre de 2005

Visita a l'Observatori del Montsec, Àger, La Noguera

#### Activitats en col·laboració amb altres institucions

- Setmana d'Activitats de Diàleg Interreligiós: L'esperitua-  
litat, un dret més enllà de les religions. 27 d'octubre de  
2005.
- 2n cicle de Cinema i Drets Humans, del 13 d'octubre al 24  
de novembre de 2005
- Concessió dels premis del II Concurs Literari d'Humor  
Negre, organitzat per l'Associació Cultural Humoràlia i el  
Vicerectorat d'Activitats Culturals i Projecció Università-  
ria de la UdL, l'octubre de 2005. Relació de premiats:  
  
1r premi ex aequo: *Vosaltres passeu, jo no*, de Jordi Agràs Es-  
talella, *El telèfon negre*, de Guillem Rosselló Bujosa.  
  
1r finalista per l'obra *Oficio de difuntos*, de Miquel Àngel Ber-  
gés i Saura.  
  
2n finalista per l'obra *La passió segons Vit* de Jordi Boladeras i  
Sancho, Sant Vicenç dels Horts.

Exposició bibliogràfica, fotogràfica i il·lustracions de Jesús Moncada, del 7 al 17 de febrer, al Centre de Cultures i Cooperació Transfronterera, en el marc de Jesús Moncada, pinzell i ploma

- 12a Mostra de Cinema Llatinoamericà: Noves propostes.  
Escoles de cinema. Març - abril de 2006.
- Projecte *True Fakes* del Centre d'Art la Panera. Projecció  
de videocreacions. 18 de maig de 2006.

## 5. Aules Universitàries per a la Gent Gran

Unitat d'Atenció Socieducativa de l'ICE. Curs 2005-06

Durant el curs 2005-06, la Unitat, creada el curs 2003-04, ha seguit en la línia d'actuació d'atenció socieducativa, adreçada a la Gent Gran, fonamentalment.

Les accions més rellevants dutes a terme aquest curs són les següents:

- a) Seguiment de les Aules d'Extensió Universitària tutelades per la Universitat de Lleida. El nombre d'inscrits a les diferents Aules per aquest curs ha estat el següent: Aula de Lleida: 373 alumnes, Aula de l'Urgell (Tàrrrega: 103 alumnes, Aula de la Noguera (Balaguer): 64 alumnes, Aula de la Segarra (Cervera): 130 alumnes.
- b) A l'Aula de Lleida, aquest curs per primer cop, han començat a funcionar les Aules complementàries, paral·leles a la programació de l'Aula, iniciativa que ja es va preparar a finals del curs passat: curs de Català (26 alumnes), curs d'Iniciació a la Informàtica (18 alumnes) i el curs de Promoció Musical, on es pretén que els alumnes interessats gaudeixin dels concerts programats per la Temporada Musical de la UdL.
- c) En una de les activitats acadèmiques previstes per l'Aula de Tàrrrega, el 14 de març de 2006 entorn d'uns 50 alumnes de l'esmentada aula van visitar la Universitat de Lleida diferents instal·lacions del Campus de Cappont, van ser rebuts pel Vicerector d'Activitats Culturals i Projecció Universitària al Saló Victor Siurana de

l'edifici de Rectorat, i a la tarda van assistir conjuntament amb els alumnes de l'Aula de Lleida a la conferència programada.

d) Ha seguit la segona edició del "Taller d'escriptura creativa" iniciat el curs passat a l'Aula de Tàrraga, amb un total de 13 inscrits.

e) L'ICE, mitjançant la representació al Consell Interuniuersitari d'AFOPA, participa en l'organització de les Jornades Catalanes de les Aules d'Extensió Universitària per la gent gran d'AFOPA, que tindran lloc a Salou, i que han estat ajornades a la primavera de 2007; la recollida de material s'està duent a terme durant el mes de maig.

f) Juntament amb la Unitat d'Innovació Docent de l'ICE i derivat d'un conveni amb l'Ajuntament de La Pobla de Segur, s'han organitzat dos cursos a La Pobla de Segur emmarcat al Pla Pilot del Programa Pirineus, i previstos pels mesos de maig i juny: un d'ells dedicat a l' Turisme i sostenibilitat a les àrees de muntanya, i un altre d'iniciació a la Informàtica, haches últim específic per l'àmbit de la Gent Gran.

g) Aquest any la Universitat de Lleida és l'encarregada de la Cloenda Oficial del Curs 2005/2006 de les Aules de la Gent Gran agrupades a AFOPA, coincidint amb la cloenda de l'Aula de Lleida. L'acte de cloenda va tenir lloc l'1 de juny de 2006 a l'Auditori Enric Granados de Lleida. Carles Porta, professor i periodista va pronunciar la lliçó "Viatge periodístic"

h) Seguint amb l'iniciativa impulsada el curs passat, la UASE coordina dos cursos específics per a la Gent Gran a la Universitat d'Estiu de Lleida que es celebra al mes de juliol: un d'Informàtica, que es durà a terme a Lleida, i un al voltant de la Salut i el Benestar, que està previst que s'imparteixi a la Seu d'Urgell.

## 6. Oficina del Voluntariat

En aquest curs 2005-2006 s'ha consolidat la tasca organitzativa i formativa de l'Oficina, en els seus diversos àmbits, voluntariat social, cultural, educatiu. Cal destacar:

- Desenvolupament de la base de dades amb estudiants interessats en realitzar tasques de voluntariat

- Desenvolupament de la base de dades, com a punt d'informació, de les diferents ONGs i Associacions de Voluntariat existents a Lleida
- Creació i manteniment de la web de la UdL i un correu electrònic autònom
- Col·laboració en jornades, cursos i activitats de voluntariat amb l'Associació Anti-Sida de Lleida, la Federació de Voluntariat Social de Catalunya, l'Escola de l'Esplai de Lleida i l'Ajuntament de Lleida.
- Col·laboració amb l'Ajuntament de Lleida en el projecte de pisos solidaris: 6 estudiants de la UdL han gaudit d'un pis, llogat per la Paeria, per tal de facilitar l'apropament al barri i la col·laboració en les activitats de voluntariat al Casc Antic de la ciutat i amb ONGs que hi participen a través de diversos programes d'intervenció social.
- Acolliment a la seu de la UdL de la 11a. Escola d'Estiu del Voluntariat de la Generalitat de Catalunya.

## 7. Creació del Centre d'Igualtat d'Oportunitats i Promoció de les Dones de la UdL

El 8 de març de 2006, la UdL va crear el *Centre d'Igualtat d'Oportunitats i Promoció de les Dones* com a resultat d'un compromís signat per conveni entre el rector i el *Seminari Interdisciplinari d'Estudis de la Dona*. Aquesta nova estructura universitària pretén assumir la tasca duta a terme per aquesta associació des que va ser fundada en 1991.

Els objectius que aspira assolir aquest centre són: 1) sensibilitzar la comunitat universitària sobre la situació de desequilibri existent en les relacions de gènere; 2) formar professionals que incloguin la perspectiva de gènere en la seva activitat professional, per tal que contribueixin a la transformació de la realitat per a apropar-nos a una societat més justa i igualitària; y 3) millorar la situació de les dones a la UdL, en particular, i a la societat, en general.

La universitat sempre ha estat un espai crític i amb pretensió de

transformar la societat a partir del respecte i la defensa dels drets humans; en conseqüència, no pot sostreure's al compromís de les institucions públiques de promoure i fer realitat la igualtat d'oportunitats i, per tant, d'evitar la conculcació sistemàtica dels drets de les dones -que formen part dels drets humans- per tal d'arribar a una organització social més justa i equitativa.

Així doncs, el *Centre d'Igualtat d'Oportunitats i Promoció de les Dones* treballarà per que s'introdueixi la perspectiva de gènere i el principi de transversalitat (*mainstreaming*) en la docència universitària i en la recerca, visualitzant la realitat femenina i les aportacions de les dones al desenvolupament de la cultura i de la ciència i a l'evolució de la societat, ampliant la visió androcèntrica actual. Al mateix temps, s'ocuparà d'elaborar i portar a terme plans d'igualtat d'oportunitats destinats a la participació de les dones a la presa de decisions, a la transmissió de valors i actituds igualitàries que eradiquin els estereotips sexuals tradicionals, al foment de la igualtat en la vida civil, a la conciliació de la vida familiar i laboral, i a la millora de la qualitat de vida de les dones, amb especial incidència en la prevenció i eradicació de la pobresa i l'exclusió social de les dones.

## 9. Universitat d'Estiu

Des de 1993, durant el mes de juliol, s'han desenvolupat els cursos de la Universitat d'Estiu de la UdL, que han tingut lloc a la Seu d'Urgell. En aquesta ciutat s'han dut a terme 13 dels 22 cursos que han configurat la catorzena edició d'aquest esdeveniment universitari. Lleida, Erill la Vall i Tremp han acollit els 9 cursos restants. També s'han realitzat 8 cursos més a Arbeca, Vallbona de les Monges i Solsona, en els quals la Universitat d'Estiu hi col·laborava.

La varietat d'àmbits temàtics escollits per classificar els cursos, varietat necessària perquè l'oferta resultés prou interessant per a l'estudiantat anava des de l'art i les humanitats fins a l'economia; tot passant per les aplicacions informàtiques; l'ensenyament i la didàctica; el medi ambient; la salut i l'alimentació; i la tecnologia.

El cos de docents que han participat en les activitats d'estiu ha estat de gairebé un centenar, la majoria dels quals no pertanyien a la UdL. Sense cap mena de dubtes, aquesta diversitat de procedències ha enriquit les relacions acadèmiques entre els docents i entre

aquests i els 478 alumnes que s'han acostat a les aules d'aquesta Universitat oberta per vacances.

El cartell de la Universitat d'Estiu, marca identificativa d'aquesta catorzena edició, va ser escollit entre les diferents propostes presentades al concurs de cartells convocat la tardor de 2005. El lema "I like to play" donava nom al treball triat, obra de Florià Belinchón, que estudia Comunicació Audiovisual a la nostra Universitat.

Després del període de matriculació (del 18 de maig al 10 de juliol), el dia 11 del mateix mes s'inaugurava a la Seu d'Urgell la tretzena edició. Les activitats es van iniciar amb la conferència *Potser que prohibim la lectura* impartida per la Sra. Empar Moliner (escriptora i periodista).

Aquest any, les activitats acadèmiques que tingueren lloc a la Seu d'Urgell van ser impartides a les aules de l'Institut d'Educació Secundària Joan Brudieu. L'allotjament de l'estudiantat va realitzar-se majoritàriament al Centre Residencial i de Serveis, que fou la Vila Olímpica durant els Jocs de 1992. A Lleida es van realitzar sis cursos al campus de Cappont, a Tremp es van realitzar dos cursos al Centre Cívic Tarraquet, mentre que a Erill la Vall es va impartir al Centre d'Interpretació del Romànic de la Vall de Boi. A Solsona es van desenvolupar al Centre Tecnològic Forestal de Catalunya, i a Vallbona de les Monges a l'Ajuntament i, per últim, el curs d'Arbeca es va realitzar al Jaciment Arqueològic de la Fortalesa d'Arbeca i al Centre d'Arqueologia d'Arbeca.

Les activitats de la Universitat d'Estiu es van cloure el dia 21 de juliol i a més de tota l'activitat acadèmica generada durant aquestes dos setmanes, les activitats culturals i lúdiques també van tenir el seu lloc i van fer gaudir, tant professors com estudiants, de les nits d'estiu a les diferents seus.

Pel que fa a la difusió de les activitats, es va editar un llibret informatiu i una pàgina web on estava disponible tota la informació relativa a la Universitat d'Estiu (programes dels cursos, normativa de matriculació, possibilitats d'allotjament, etc.) en català i en castellà. A més, la premsa escrita, la ràdio i la televisió, van fer-se ressò dels cursos i les activitats de la Universitat d'Estiu tot publicant-ne, en els diferents mitjans, diversos aspectes que podien interessar el públic de Lleida i de Catalunya.

La programació de la Universitat d'Estiu de la UdL també formava part del llibret informatiu editat per l'Institut Joan Lluís Vives, juntament amb totes les activitats d'estiu de les universitats de parla catalana.

Els alumnes que han assolit satisfactòriament els objectius que els diferents coordinadors dels cursos s'havien proposat, han obtingut un certificat acreditatiu del seu aprofitament que els permetrà aconseguir un reconeixement de crèdits de lliure elecció d'acord amb els criteris establerts per la Comissió Acadèmica de la UdL. Així mateix, aquest reconeixement pot ésser sol·licitat a altres universitats de parla catalana membres de l'Institut Joan Lluís Vives.

Finalment, només cal ressaltar que el patrocini de la Diputació de Lleida, del Consell Social de la UdL, de l'Ajuntament de la Seu d'Urgell i de la Fundació Pública Institut d'Estudis Ilerdencs, així com la col·laboració d'un gran nombre d'entitats públiques i privades, han fet possible la realització de la dotzena edició de la Universitat d'Estiu.

Amb tot, sense la dedicació i l'empenta de l'equip organitzador que ha treballat en la programació i en l'execució, no hauria estat possible aconseguir l'èxit assolit.

## **Cursos Universitat d'Estiu de la Universitat de Lleida 2006**

### **I. Art i Humanitats**

Iconografia de la Vida Material en els Segles Medievals  
Els Clàssics Grecolatins i el Cinema  
Pintura Mural: Imatges Pintades i Discurs Audiovisual  
El Pirineu, la Mirada dels Altres  
L'Origen de les Croades

### **II. Dret, Economia, Política i Societat**

Conèixer el Nou Pla General de Comptabilitat: Novetats i Aplicació Pràctica  
Excel per a la Gestió Financera de l'Empresa

### **III. Eines i Aplicacions Informàtiques**

Elaboració de Presentacions Multimèdia d'Èxit. Aplicacions i Tècniques  
El Programari Lliure: Un Nou Model d'Informàtica  
Introducció als SIG (Sistemes d'Informació Geogràfica) de Programari Lliure  
Construcció d'Aplicacions de Programari Lliure en J2EE

### **IV. Ensenyament i Didàctica**

Les WebQuest: Un Recurs per Aprendre a Través d'Internet  
Correu Electrònic, Fòrums, Pàgines Web: Les TIC en la Didàctica de les Llengües  
Educació Emocional  
Mediació Intercultural en l'Àmbit Educatiu i Sanitari

### **V. Llengua i Literatura**

Anàlisi del Discurs a l'Aula d'Espanyol com a Llengua Estrangera  
Comunicació i Mediació Lingüística i Cultural

### **VI. Medi Ambient**

Estudi de Camp de Sòls de la Cerdanya (12a Edició)  
Disseny de Jardins  
Aiguats i Sequera en Àrees de Muntanya Mediterrània: Efectes, Prevenció i Gestió

### **VII. Salut i Alimentació**

Avaluació de la Qualitat de Vida

### **VIII. Tecnologia**

Aeronàutica

### **IX. Col·laboracions**

#### *Solsona*

Aprèn a Crear la teua Pròpia Empresa  
Eines per a la Gestió de la Qualitat  
Implantació i Gestió de Sistemes de Gestió Ambiental

Curs Pràctic de Reconeixement de Plagues Forestals i Eines de Control per a la seua Gestió

Introducció a la Seguretat Alimentària i Traçabilitat  
Implantació i Gestió de Sistemes de Gestió Ambiental  
Màrqueting Agrorural i Tecnologies de la Informació i la Comunicació

### *Arbeca*

Curs Teoricopràctic d'Arqueologia Vilars 2006

### *Vallbona de les Monges*

Taller Internacional sobre Paisatges de l'Aigua

## 10. Serveis Culturals

### Aula de Música

- Conferència a càrrec de Jaume Tortella i actuació de la Formació de cambra Almodis (David Morata, Ferran de la Varga, Andrea Mameli, Iñaki Etxepare i Joan Carles Martínez). "Aniversari Boccherini". 25 d'octubre de 2005
- Els Ministrils, Quintet de flautes de bec i percussió (Miquel Casals, Josep Gustems, Glòria Segura, Joan Vives i Patri Martínez). "Música i escacs el 1622" (Partida de Giachino Greco II Calabrese amb el Duc de Nemours, París, 1622) 15 de novembre de 2005
- Xavier Coll i Montserrat Gascón. "Il bello suono: La flauta i la guitarra a través del temps". 12 de desembre de 2005
- Miquel Farré. "Una passejada pel piano romàntic". 28 de febrer de 2006 (Amb la col·laboració de la Fundació Caixa de Terrassa)
- Carles Herràiz, guitarra. 14 de març de 2006
- Dick Oatts Quartet (Dick Oatts, Joe Magnarelli, Dave Santoro i Marc Miralta). Jazz a la UdL. 27 de març de 2006

- Sphera Ensemble (Marc Armengol, Joan Sancho, Eduard García, Keiko Asama,
- Jordi Armengol, Ester García, Robert Brufau, Núria Gañet, Rafael Esteve, Arnau Millà, Alex Castillo, Laia Magrí, Ramon Andreu i Oriol Sans) amb la participació del grup del grup Esboç-Dansa UdL, sota la direcció de Marta Castañer. "Música de ballet al segle XX". 25 d'abril de 2006
- Concert a càrrec de l'estudiantat de la UdL. 16 de maig de 2006
- Òpera oberta: El Liceu a la UdL  
Alban Berg: Wozzeck. 11 de gener de 2006  
Giuseppe Verdi: Otello. 21 de febrer de 2006  
Erich Wolfgang Korngold: Die tote Stadt. 26 d'abril de 2006  
Wolfgang Amadeus Mozart: Don Giovanni. 23 de maig de 2006

### Cor de la UdL

Aquest curs 2005/2006, el Cor de la UdL ha estat integrat per 18 cantaires, que han participat en el concert de Nadal (20 de desembre de 2006) i de final de curs (16 de maig de 2006)

### Aula de Poesia Jordi Jové

#### Lectura de poemes

- Félix Grande. 6 d'abril de 2006
- Jordi Julià. 20 d'abril de 2005
- Xavier Rodríguez Baixeras. 4 de maig de 2006

### Filmoteca Cine-UII

#### Cicles de cinema

- Ingmar Bergman II (*Tystnaden, För att inte tala om alla dessa kvinnor, Vargtimmen, Riten, En passion, Viskningar och rop, Scener ur ett äktenskap, Trollflöjten i Höstsonaten*). Del 3 d'octubre al 12 de desembre de 2006

- Fritz Lang, etapa americana (*You only live once, Hangmen also die!, The Woman in the window, Ministry of fear, Rancho Notorius, The Big Heat, Human desir, Moonfleet i Beyond a reasonable doubt*). Del 23 de gener al 20 de març de 2006
- El fons de la Filmoteca: Laya Films. (*Laya Films: Noticiaris -Espanya al dia: Botí de guerra, Front d'Aragó, Barcelona. Recepció al Palau de Justícia, L'indústria del xampany, Ensenyes militars, Menjadors infantils (1937-1938); In Defence of Madrid / Le défense de Madrid (1936)-; Laya Films: Documentals independents -L'enterrament de Durruti (1936); Les corts legislatives de la república espanyola prossegueixen la seva tasca legislativa a València (1936); Els tapers de la costa (1937); Aragón 1937 (1937); Jornadas de victoria: Teruel (1937-1938); Batallons de muntanya (1938); Catalunya màrtir (1938); Refugiados de guerra (1938); Laya Films: Fuego en España*). Del 24 d'abril al 15 de maig de 2006
- Nou cinema italià (*Otto e mezzo, Il deserto rosso, Marcia nuziale, Medea, Morte a Venezia i Una giornata particolare*). Del 22 de maig al 26 de juny de 2006

### Segon Cicle de Cinema i Drets Humans

*Testimonis de Fal. Iuja, La toma, Camí d'Europa, En el mundo a cada rato, Pueblos ocultos: a un paso de la extinción, Collites amargues, Qué será será..., Pors, El forat, Yákar (Esperanza), 200 Kilómetros, Más allá del papel*). Del 13 d'octubre al 24 de novembre

### Espai de Teatre

#### Assaigs

Aquest curs 2005/2006 l'Espai de Teatre ha estructurat les seues activitats a través del Taller de Formació i Creació Escènica, integrat per 30 participants, que s'ha organitzat en dos grups, dirigits respectivament per Núria Casado i Ferran Farré, que han treballat l'obra *Hèrcules i l'Estable d'Augia* de Friedrich Dürrenmatt i Emili Baldellou i Cristina Rodríguez, que han treballat l'obra *El mite de Bhopal*, creada a partir de textos de la novel·la *Era medianoche en Bhopal* de Javier Moro i Dominique Lapierre.

### Representacions

*El mite de Bhopal*. 4 de maig de 2006 (IX Mostra de Teatre Universitari de l'IJLV, celebrada a la Universitat Autònoma de Barcelona) i 16 de maig de 2006 (UdL)

*Hèrcules i l'Estable d'Augi*. 11 de maig de 2006 (Mostra de Teatre de l'Eix, celebrada a la Universitat de Girona) i 23 de maig de 2006 (UdL)

### Taller de Dansa Contemporània

48 persones han integrat els tres grups en que s'ha estructurat el Taller de Dansa Contemporània de la UdL. Els assaigs han estat dirigits per Marta Castañer i Núria Selvas, i van presentar el seu espectacle el dia 27 d'abril de 2005, dins la VIII Mostra de Dansa a Lleida.

Així mateix, amb motiu del desé aniversari del grup Esbòs-Dansa de la UdL es va editar el llibre de Marta Castañer *La dansa contemporània és...*

### Iniciatives Plàstiques

#### Centre de Cultures i Cooperació Transfronterera

- *Japó. Exposició col·lectiva d'autors japonesos (Humoràlia. 4a Biennal Internacional d'Humor de Catalunya)* 22 de setembre al 22 d'octubre de 2006
- *Les llengües a Catalunya*. Exposició sobre la diversitat lingüística a Catalunya on actualment, conviuen persones procedents de més de 300 comunitats lingüístiques d'arreu del món. Ajuntament de Lleida. Institut Municipal d'Educació. Del 21 de novembre al 21 de desembre de 2005
- *Dones i gitanes. Les seves mirades. El seu món cultural*. Exposició fotogràfica sobre la realitat de la dona gitana, avui. Departament de Benestar i Família de la Generalitat de Catalunya. Del 17 de gener al 17 de febrer de 2006



- *Imatges per a la Dignitat*. Fotografies que han realitzat 39 fotògrafs en diferents llocs del món. Comissari: Miquel Àngel Invarato. Del 22 de febrer al 22 de març de 2006
- *Saura fotògraf*. (Mostra de Cinema Llatinoamericana). Del 31 de març al 13 d'abril de 2006
- Guinovart, Miquel Solé, Pere Munné, Josep Minguell, Rosa Siré i Sanahuja. *25 Fira Teatre al carrer: De vista*. Centre d'art Cal Talaveró. Del 4 de maig al 28 de maig de 2006

### Edifici del Rectorat

- Joan Sogas *Reciclatge?* Del 6 de setembre a l'11 de novembre de 2005
- Abelardo Hernández. *Resoldre*. Del 14 d'octubre al 15 de novembre de 2005
- Ynsun Yu. *Tot és igual i diferent* Del 22 de novembre al 22 de desembre de 2005
- M. Àngels Bosch. *No passeu*. Del 20 de gener al 28 de febrer de 2006
- Txell Tehàs. *Circuit: animal → animal*. Del 6 de març al 6 d'abril de 2006
- Marc Llibre. *Presències en l'absència*. Del 19 d'abril al 12 de maig de 2006
- Maja Čečuk. *Aproximacions*. Del 23 de maig al 23 de juny de 2006

### Cursos de Formació Cultural

- Curs de Formació en Cant Coral VII (50 hores)
- Òpera Oberta: El Liceu a la UdL III (20 hores)
- VI Seminari de Teatre. Escripura Dramàtica i Dramatúrgia Escènica. La Dansa Contemporània a Catalunya. (20 hores)

### Ajuts als Centres, als Departaments i als Serveis

Dept. de Filologia Catalana i Comunicació Segona Jornada sobre Literatura i Ensenyament

Dept. de Filologia Catalana i Comunicació 3a Setmana de la Comunicació a la UdL "Dies de ràdio"

Escola Universitària d'Infermeria Certamen fotogràfic de la professió d'infermeria

Dept. de Didàctiques Específiques Conferència: "Producció i mastertització d'àudio Rosazul"

Servei de Publicacions Conferència musicada: "La cançión en la era dorada del musical americano"

Dept. d'Història Exposició: L'origen de l'olivera

Dept. de Filologia Catalana i Comunicació VII Festa de la Creació

Facultat de Ciències de l'Educació II Concurs de Fotografia Entrecultures

Dept. d'Història Rutes "Nens i joves en les dictadures europees"

## 11. Fundació Universitat de Lleida

### Formació Continuada

Un dels aspectes clau de la Fundació Universitat de Lleida el constitueix la Formació Continuada. En aquest sentit, s'ha participat, a nivell internacional, en un projecte de formació i prospecció amb la Universitat de Ginebra, i hom s'ha incorporat a la Xarxa EUCEN, d'universitats europees per a la formació continuada, tot participant activament en la darrera reunió celebrada a Gdynia (Polònia).

La Fundació, mitjançant el seu projecte *Aula Fundació*, fomenta la sinèrgia i les complicitats amb l'entorn socioeconòmic i cultural. En aquest sentit, a través de diferents jornades de debat prèvies, s'han promogut diferents cursos d'especialització i extensió com ara: Traçabilitat alimentària, Empresa familiar, Intermediació im-



mobiliària, Comerç tradicional versus comerç franquiciat, El món del llibre i les editorials, etc. En aquests moments s'està concretant un curs a nivell català sobre Gestió de Cooperatives, organitzat per la Fundació UdL, i amb seu principal a la nostra ciutat, amb la col·laboració de la Federació de Cooperatives Agràries de Catalunya i el DARP.

L'Aula, alhora, ha endegat aquest curs el *Seminari Obert "Humanisme i Societat"*, promogut per una comissió formada inicialment pels professors Manuel Lladonosa, Ximo Company, Amadeu Viana i Joan J. Busqueta. Entre els actes inicials ja s'ha realitzat, un interessantíssim curs de Pensament Hebreu, una jornada de debat entorn del tema "Humanisme i Espai", i per al proper mes de juny: Rehabilitació, Esport i Discapacitat. Altrament, s'està preparant un cicle titulat: "Referents europeus de l'Humanisme", on es reflexionarà sobre l'obra de diferents pensadors.

Durant el curs 2005-2006, la Fundació ha continuat gestionant cursos d'especialització, postgraus i màsters, procedents dels diferents Departaments i Centres, així com els propis, en un nombre de 44.

### Projectes estatals

Quant a projectes d'abast estatal, cal destacar el projecte obtingut per la Fundació per a l'elaboració d'una *base de dades d'investigació normalitzades*, patrocinat pel Ministerio de Educación y Ciencia, amb al col·laboració de diferents universitats espanyoles i de la Fundació para la Ciencia y la Tecnología.

### Publicacions

Quant a les publicacions, vinculades al món de la universitat, després de l'edició del treball del professor Frederic Vilà, sobre *l'Edifici del Seminari*, hom està preparant, amb motiu del quinzè aniversari de la creació de la nova universitat de Lleida (1991), el treball del professor Josep Moreno Gene, sobre les *Qüestions jurídic-laborals* del procés. I tenim en carter a un llibre dedicat als *Rectors i mestrescoles* de l'Estudi General de l'investigador Francesc Esteve Perendreu, així com la reedició revisada del "Llibre del 700 aniversari".

### Foment del fons patrimonial i documental de la Universitat

Quant al foment del fons patrimonial de la Universitat, La Fundació ha resolt de manera molt positiva la qüestió de l'escultura *Lleida d'Apel·les Fenosa*, amb la devolució d'aquesta a la Fundació Fenosa, i l'obtenció de *tres dibuixos originals* del mateix escultor, avui exposats a l'edifici del Rectorat.

La Fundació continua donant suport a la catalogació dels *fons documental i bibliogràfic "Sol-Torres"*, així com a la catalogació, mitjançant un conveni amb l'Ajuntament d'Alfarràs, *del llegat de l'investigador Ramon Vives*.

Altrament, hom continua gestionant i obtenint recursos econòmics en relació als projectes constructius de l'edifici "*Centre de Cultures*" i de l'edifici de l'arquitecte *Alvaro Siza de la Facultat de Ciències de l'Educació*.

### Altres accions de suport a la Universitat

Altres accions de suport a la Universitat, donada la naturalesa jurídica de la Fundació i les seves possibilitats d'actuació, han estat, entre altres, les següents:

- gestió i suport al programa de conciliació de la vida laboral de la Universitat de Lleida
- gestió, per encàrrec del Consell Social de la Universitat de Lleida, dels recursos obtinguts del llibre del Dr. Jaume Porta, *Descobrir Lleida*, per destinar-los al programa JADE d'intercanvi d'estudiants de diferents universitats mexicanes amb la Universitat de Lleida.
- gestió econòmica del professorat UdL que ha intervingut en la darrera edició de la Universitat Catalana d'Estiu de Ciències de la Natura.
- Suport i gestió del monitoratge a l'exposició "La Màgia dels Superconductors" (Escola Politècnica Superior).

## **Oficina de Congressos**

La Fundació també funciona com a oficina de Jornades, Congressos i Seminaris. En aquest sentit, durant el període 2005-2006 s'han gestionat i estan en curs una dotzena d'actes entre nacionals i internacionals, vinculats tant a Departaments i Centres de la nostra Universitat com amb d'altres institucions públiques o privades.

## **Projecció exterior de la Fundació UdL**

A part de formar part de la Xarxa Europea d'Universitats per a la Formació Continuada (EUCEN), també ens hem anat incorporant a les reunions de les diferents xarxes espanyola i catalana. Altra-ment, la Fundació, a través del seu Director General, forma part del Consell Assessor del Centro Alfonso IX para la Historia de las Universidades de la Universitat de Salamanca.



SERVEIS UNIVERSITARIS





## SERVEI DE BIBLIOTECA I DOCUMENTACIÓ

Coordinador/Adjunt al vicerektorat de Recerca i Innovació: Dr. Jordi Martí Henneberg (fins 15/2/06), Dr. Albert Turull Rubinat (des del 16/2/06)

Directora del servei: Sra. Loli Mancineiras  
<http://www.bib.udl.es>

Dins de les dades anuals del Servei de Biblioteca i Documentació (SBD) resulten especialment significatius els increments en l'ús dels recursos i serveis de contingut més tecnològic, amb un equilibri o continuïtat en els recursos pressupostaris destinats al servei, lleugers però continuats descensos en els usuaris potencials i un clar descens en el préstec bibliotecari i en l'adquisició de monografies en suport paper.

Així, resulten molt significatius els increments de les col·leccions i recursos en suport electrònic, destacant les revistes electròniques que, en el darrer any, s'han incrementat en gairebé 1.000 títols.

També resulten significatives les consultes als dossiers electrònics amb un total anual de 338.906 consultes el 2005 (que representa un increment del 40% respecte a l'any anterior), les consultes a la web de l'SBD amb un nombre total de 557.503 (que representa en aquest any 2005 un increment del 155% respecte a l'anterior) i les consultes al catàleg de l'SBD que han estat de 2.147.807 (també amb un increment del 40%).

El nombre d'usuaris potencials ha anat disminuint des de l'any 2001 (10.625 usuaris) fins a la xifra actual (2005) de 9.289 usuaris. El nombre de visites presencials en les biblioteques en aquest mateix any ha estat de 1.383.227.

El major descens es produeix en el nombre de documents en préstec, tot considerant que aquesta circumstància està lligada, conjuntament, al descens d'usuaris potencials i a l'increment dels recursos digitals, així com a l'ampliació del termini de préstec.

El curs 2005-2006 el Servei de Biblioteca i Documentació també ha continuat desenvolupant projectes tant en l'àmbit intern com en l'àmbit cooperatiu.

Això a banda, l'SBD està abordant actualment *tres projectes* importants:

1) Tasques preparatòries per a la implementació del canvi de sistema a la UdL, és a dir els mòduls per a la gestió automatitzada de biblioteques (Lot A). Aquest projecte és comú a totes les Universitats Catalanes, un dels objectius és millorar i modernitzar el Sistema Bibliotecari de Catalunya.

2) Tasques preparatòries per a la implementació del mòdul de gestió de recursos electrònics (Lot B).

3) L'avaluació del Servei en el marc del procés transversal que promou AQU Catalunya.

## 1. Àmbits i línies estratègiques de l'SBD. Curs 2005-2006

### SBD i organització

- Impulsar la construcció d'un model de Servei de Biblioteca i Documentació concebut com a part activa i essencial d'un sistema de recursos per a l'aprenentatge i la investigació.
- Impulsar i millorar els recursos tècnics i l'augment de recursos humans.

### SBD i docència i investigació

- Possibilitar l'accessibilitat, la disponibilitat i la usabilitat dels recursos de la informació d'interès per a la docència i la recerca.

### SBD i aprenentatge

- Recolzar l'aprenentatge presencial, semipresencial i virtual mitjançant la biblioteca digital, oferint un conjunt d'informació electrònica multidisciplinar.

## SBD i tecnologia

- Potenciar l'ús de les TIC i la implementació de serveis d'innovació.

## 2. Organització

### 2.1. Els recursos humans

La plantilla de l'SBD és molt polivalent donades les necessitats del propi servei. No obstant això, cal continuar formant i potenciant l'especialització i la polivalència de cara a la transformació dels nous models bibliotecaris.

L'SBD compta amb un personal implicat i molt motivat, la qual cosa ha permès assolir els objectius marcats amb un clima laboral

positiu i agradable, on el personal participa sovint proposant noves idees i innovant per tal de millorar els processos i serveis.

Els perfils professionals de la plantilla de l'SBD han estat consensuats per tot el personal, i estan definits a l'informe aprovat en la sessió del Consell de Govern de 15 d'abril de 2005, on es va aprovar la Relació de Llocs de Treball del PAS amb l'Organigrama dels Serveis, Àrees i Oficines de la UdL i el Catàleg dels Llocs de Treball.

En el quadre adjunt es representa, distribuït per campus i escales, el personal de l'SBD; un 58 % correspon a personal bibliotecari i el 42% restant a personal auxiliar de biblioteca, tècnics especialistes i auxiliar administratiu. Cal recordar que aquestes persones atenen 6 punts de servei, amb dos torns de feina de 9 a 22 h. (matí i tarda) i l'obertura en caps de setmana de la biblioteca de Lletres, a més del període d'exàmens de 9 a 14 h. a totes les biblioteques.

### Distribució del personal del Servei de Biblioteca i Documentació

UNITAT	GRUP/COS								TOTAL
	B26	B24	B22	B21	B19	D14	L3	L4	
Direcció	1								1
Unitat Tècnica Central		1		3	2	1	2		9
Biblioteca de Cappont			1		4		1	3	9
Biblioteca de Ciències de l'Educació			1	1			1	1	4
Biblioteca de Ciències de la Salut			1		2		1		4
Biblioteca de l'Etsea			1		2		3		6
Biblioteca de Lletres			1		3		2	2	8
Centre de Documentació Europea				1			1		2
<b>TOTAL</b>	<b>1</b>	<b>1</b>	<b>5</b>	<b>5</b>	<b>13</b>	<b>1</b>	<b>11</b>	<b>6</b>	<b>43</b>

Personal bibliotecari	25 (58%)
Personal auxiliar de biblioteques, tècnics especialistes i auxiliar administratiu	18 (42%)
<b>TOTAL</b>	<b>43 (100%)</b>

## 2.2. L'organigrama

A causa de la implementació de nous espais, serveis i recursos, en el darrer quinquenni l'SBD ha reestructurat el seu organigrama en funció de les noves necessitats sorgides a les actuals biblioteques. La direcció i els caps de biblioteca van elaborar de forma conjunta l'organigrama, que posteriorment es va presentar a les biblioteques per al seu consens.

## 2.3. Formació de personal

La UdL sempre ha tingut en compte les necessitats de formació proposades per l'SBD i consensuades per tot el personal del Servei

en el seu Pla General de Formació. En aquest sentit, i en relació a la formació de l'any 2005, s'han realitzat 2 cursos específics, 10 cursos generals i 9 cursos externs – assistència a seminaris, congressos, etc.

Aquest any l'SBD ha realitzat una sessió formativa i dues presentacions per al personal propi. Pel que fa al CBUC, ha realitzat com cada any sessions formatives per als seus membres.

En els quadres s'especifiquen les actuacions formatives de la UdL i del Consorci de Biblioteques Universitàries de Catalunya en què ha participat el personal de l'SBD, així com les del mateix SBD.

### Actuacions Formatives UdL - 2005

Cursos	Nombre de Cursos	Sessions	Assistents	Hores
Específics	2	4	63	572
Generals	10	15	40	512
Externs	9	10	23	299
Total	21	29	126	1.383

### Sessions de formació CBUC – 2005

Sessions	Nombre de sessions	Assistents	Hores
Oxford Reference Online	1	3	3
Jornades "La calidad en las bibliotecas"	1	1	10,5
SpringerLink	1	4	14
JSTOR	1	4	14
PsycInfo I EBSCOhost	1	1	2,5
1r Espai CBUC d'intercanvi de coneixements i experiències	1	13	58,5
Seminari "La implementació de un repositorio institucional: procesos, retos y estrategias"	1	2	8
<b>TOTAL</b>	<b>7</b>	<b>28</b>	<b>110,5</b>

### Sessions de formació SBD – 2005

Sessions	Nombre de sessions	Assistents	Hores
ISI web of Knowledge	2	37	74
Web de difusió de l'SBD	1	12	24
Presentació Lot A i Lot B	1	9	18
<b>TOTAL</b>	<b>4</b>	<b>58</b>	<b>116</b>

## 2.4. Grups de treball

El personal de l'SBD com a membre del CBUC forma part dels següents grups de treball:

### CBUC:

Grup d'adquisicions  
Grup Relectro  
Grup catalogació  
Grup de PI  
Grup de gestió Informàtica  
Grup d'estudi per a la gestió del nou sistema de gestió de biblioteques  
Grup per a la implementació del nou sistema per a la gestió de de biblioteques (Lot A)  
Grup de treball per a la implementació de gestió recursos (Lot B)  
Grup de treball GEPA

## 2.5. Reunions de treball any 2005

Cada any es realitzen diverses reunions de treball tant a l'SBD, com al CBUC, com a REBIUN. La seva finalitat és desenvolupar els objectius assenyalats, així com realitzar sessions informatives en els diferents àmbits.

### Resum reunions de treball any 2005

#### *SBD:*

1 Comissió General  
7 reunions de caps i responsables d'àrea  
3 reunions dels responsables d'àrea amb les biblioteques

#### *CBUC:*

3 Consells de Govern  
2 Comissions Executives  
5 Comissions Tècniques  
14 reunions de grups de treball

#### *REBIUN:*

"XIII Assemblea Anual de Rebiun"

#### *Altres:*

1 reunió amb el grup d'usuaris GTBIB  
1 Celebració de l'acord de Govern per a la millora i modernització del sistema Bibliotecari de Catalunya.  
2 reunions amb la Biblioteca de l'HUAV  
1 reunió amb la Biblioteca de l'INEFC  
1 reunió amb l'Institut Cartogràfic de Catalunya  
4 reunions de la Comissió d'Espais de la Biblioteca de Lletres

## 2.6. Les Comissions de Biblioteca

Els òrgans de govern de l'SBD són:

A) La Comissió General del Servei de Biblioteca i Documentació (CGSBD) que està formada per professorat, estudiantat i personal bibliotecari, tal com estableix el Reglament General de l'SBD en l'article 11. L'article 12 n'estableix les funcions més importants.

B) Les comissions de biblioteca de campus, tal com estableix el Reglament General de l'SBD en l'article 15. L'article 16 n'estableix les funcions més importants.

A les comissions hi són representats tots els estaments universitaris del campus a què pertany la biblioteca. Pel que fa a les funcions, també ho és, ja que s'hi debaten els trets generals de la gestió de la biblioteca del campus i serveix com a fòrum de difusió de les novetats de serveis i recursos de què disposa la biblioteca.

Tant la direcció com les caps de les biblioteques tenen present a l'hora de gestionar l'SBD totes les aportacions fetes en les dos comissions, i informen dels resultats de les reunions a la resta del personal de les diferents àrees i biblioteques. Per tant, el resultat d'aquestes reunions es considera positiu i eficaç, i també permet dinamitzar i mantenir la comunicació constant entre tots els estaments de la universitat.

## 3. Pressupostos de l'SBD

En l'històric del pressupost de l'SBD, com hem comentat altres anys, hi ha un primer període de creixement i consolidació, entre els anys 1992-1999, en els quals el pressupost va anar creixent en funció del desenvolupament i potenciació dels serveis biblioteca-



ris. Posteriorment es veu com durant els anys 1999-2003 experimenta un estancament o creixement zero, i és en l'any 2004 quan hi ha un increment important del pressupost, mitjançant el qual realitzarem el canvi de sistema per a la gestió bibliotecària al Servei de Biblioteca i Documentació a la Universitat de Lleida. Aquest, entre altres prestacions, ens permetrà gestionar els recursos que ens ofereixen les noves tecnologies, tot oferint serveis de futur com serà, entre altres, la gestió de la biblioteca digital.

Els darrers anys 2005 i 2006 el pressupost s'ha ajustat lleugerament per sota del milió d'euros, essent en el 2006 de 992.476 €.

Pressupost Servei de Biblioteca i Documentació	
Any	Quantitat
1992	99.166,86
1993	245.796,8
1994	283.879,64
1995	448.705,42
1996	554.477,23
1997	558.941,26
1998	806.817,28
1999	847.156,61
2000	841.416,95
2001	841.416,95
2002	841.417
2003	841.417
2004	1.022.801*
2005	927.458*
2006	992.475,69*

\*Aquests anys el pressupost inclou tots els ingressos que rep l'SBD per convenis, ajuts, etc.

#### 4. Prestació de serveis i recursos com a suport a la docència, la recerca i l'aprenentatge.

L'Espai Europeu d'Ensenyament Superior (EEES) ha esdevingut una oportunitat per tal que les biblioteques incrementin la seva integració en els processos d'ensenyament, aprenentatge i recerca.

L'EEES implicarà un canvi de model bibliotecari. El Servei de Biblioteca i Documentació ha de ser un Centre de Recursos per a la Docència, l'Aprenentatge i la Investigació (CRAI).

L'SBD considera prioritari el suport a la docència, la recerca i l'autoaprenentatge. Per aquest motiu, l'SBD ha dotat ja alguns serveis i recursos de flexibilitat, amb una estructura oberta i intuïtiva, per tal que responguin de manera adequada a aquestes necessitats. Així doncs, els serveis i recursos que s'han implementat o potenciat durant aquest curs són els següents:

##### El Web de l'SBD

Durant aquest curs s'ha migrat el Web de l'SBD -emmarcat en el compromís que té la UdL amb el programari lliure- a OpenCms, un Gestor de Continguts *Open Source*, el qual ajuda a crear i mantenir el nostre *websites* de forma senzilla i àgil. Això ha suposat una gran millora, ja que integra un editor WYSIWYG amb una interfície d'usuaris similar a les habituals aplicacions d'ofimàtica. Cal no oblidar que el web de l'SBD és un projecte viu i, per tant, subjecte a constants modificacions.

##### Biblioteca Digital amb:

##### Llibres i diccionaris electrònics i enciclopèdies electròniques

Actualment l'SBD disposa de gairebé set mil exemplars d'aquest tipus de recurs text complet accessibles des de qualsevol punt connectat a la xarxa de la UdL; durant aquest curs s'han incorporat els següents recursos:

- Ergito-Virtual text
- Springerlink e-books
- Handbooks of plant Biotechnology
- World of Learning
- Lectures Notes in computer Science
- Encyclopedia of Genetics, Genomics, Proteomics and Bioinformatics (subscripció UdL)
- Gale Virtual Reference Library (accés consorciat d'una col·lecció de 40 enciclopèdies i obres de referència en ciència, tecnologia i

medicina; anteriorment la UdL havia subscrit 4 enciclopèdies de la Gale Virtual Reference Library, de temàtica de ciències de l'educació)

Encyclopedia of Analytical Science  
Encyclopedia of Human Nutrition  
Encyclopedia of Social Measurement  
Encyclopedia of Soils in the Environment  
Encyclopedia of Statistics in Behavioral Science

### Revistes electròniques

L'SBD disposa de més de set mil revistes electròniques multidisciplinàries accessibles des de qualsevol punt connectat a la xarxa de la UdL; durant aquest curs s'han incorporat els següents títols:

Alfeizar  
American Journal of Clinical Nutrition  
BIA  
British Journal of Nutrition  
Boletín electrónico del Consorcio Termoarcilla  
Nature Reviews:  
Nature Reviews Cancer  
Nature Reviews Molecular Cell Biology  
Nature Reviews Neuroscience  
Nature Reviews Microbiology  
Nature Reviews Genetics  
Revista GIBIC  
Sage (paquet de 390 revistes-e consorciat)  
Science (CBUC-Consorci obert)

### Bases de dades

Contenen un conjunt d'informació relativa a una o més àrees de coneixement, emmagatzemada i organitzada per facilitar la seva posterior recuperació. L'SBD disposa de 151 bases de dades, durant aquest curs s'han incorporat les següents:

3alacarta  
A. V. Online (passa de xarxa local a estar en línia)  
EDUCALEX  
Factiva  
Francis (passa de xarxa ERL a estar en línia)  
Ocenet Salut

Refworks  
Scopus (en fase de prova i avaluació fins a final del 2006.)

Base de Dades produïda per Elsevier que recull gairebé 14.000 publicacions d'unes 4.000 editorials internacionals. Dóna accés a resums des de 1966 i a referències completes des de 1995. Permet la recerca simultània (opcional) a pàgines web de servidors científics (uns 180 milions provinents del cercador Scirus) i a patents de les oficines americanes i europees. Les disciplines que cobreix són: química, física, matemàtiques, enginyeria, ciències de la salut, ciències socials, psicologia, economia, biologia, agricultura i ciències del medi ambient.

SIGLE, CAB Abstract (passen de xarxa ERL a estar en línia)  
UPTODATE

### Dossier electrònics

Els dossier electrònics han incrementat tant la consulta del conjunt de la col·lecció de dossiers (1.540) com el nombre d'assignatures amb dossiers. L'any 2005 les xifres són de 338.906 dossiers consultats.

Cal recordar que els dossiers són conjunts de materials digitalitzats (articles, exercicis, diapositives, etc.), organitzats en un prestatge virtual on el professorat pot publicar la informació que consideri d'interès per a la seva docència. L'objectiu és ser un complement de suport a la docència i l'aprenentatge, disponible les vint-i-quatre hores del dia i els set dies de la setmana des de qualsevol ordinador connectat a Internet. Tot i aquesta disponibilitat, l'accés als dossiers electrònics està restringit als membres de la comunitat universitària.

Els dossiers electrònics s'estructuren per assignatures, de manera que hi ha un dossier electrònic per a cada assignatura que s'imparteix a la UdL, el responsable del qual és el professorat que n'imparteix la docència.

### Sumaris electrònics

La base de dades de sumaris electrònics inclou les taules de continguts de bona part de les revistes subscrites per les universitats catalanes i la Biblioteca de Catalunya; durant aquest curs l'SBD ha continuat alimentant aquesta base amb 188 títols de revistes.

## Tesis electròniques (TDX)

Conté, en format digital, tesis doctorals llegides a les universitats de Catalunya i

d'altres comunitats autònomes; l'SBD ha incorporat al TDX 25 tesis doctorals llegides a la UdL.

## Guies temàtiques

Són una recopilació de recursos d'informació de diferents àmbits temàtics de suport a la docència i l'aprenentatge, i tenen com a objectiu ajudar i orientar en la recerca d'informació sobre una àrea temàtica concreta. S'adrecen a la comunitat universitària i a aquells usuaris externs que hi estiguin interessats. També s'adrecen al personal bibliotecari que realitza les sessions de formació d'usuaris.

Actualment comptem amb 78 guies temàtiques multidisciplinàries, que s'estructuren en matèries, subdividides sistemàticament en matèries principals i específiques.

Matèries principals:

General, Agricultura, Arquitectura, Art, Biotecnologia, Ciències de la salut, Ciències forestals, Comunicació audiovisual, Dret, Economia i empresa, Educació, Electrònica, Energies, Geografia i història, Informàtica, Lingüística i literatura, Matemàtica, Mecànica, Medi ambient, Química, Tecnologia dels aliments, Telecomunicacions, Treball social.

Hi podem trobar:

- Recursos propis (d'accés lliure i d'accés restringit)
- Recursos gratuïts d'Internet

Per tal d'implementar aquest servei i poder realitzar la gestió de les guies s'ha adaptat i traduït el programari de codi obert ResearchGuide

## Formació d'usuaris

Durant aquest curs l'SBD ha continuat desenvolupant les següents activitats formatives a la comunitat universitària:

### a) Sessions d'acollida

A començament del curs 2005-2006, l'SBD va realitzar per als nous estudiants les sessions d'acollida i benvinguda.

### b) Sessions generals

L'SBD ha organitzat sessions de formació, de caràcter general, en l'ús de la informació científica.

### c) Sessions especialitzades

L'SBD ha planificat sessions especialitzades sobre cada una de les bases de dades a què dóna accés.

### *Cursos en col·laboració amb el professorat*

L'SBD ha continuat participant en assignatures a petició del professorat on s'explica a l'estudiantat com han de fer servir les fonts d'informació de les seves especialitats. Aquesta col·laboració professor-bibliotecari no només té lloc en assignatures de 1r i 2n cicle sinó també en cursos de doctorat, màster i postgrau (per exemple, programes de doctorat com el Doctorat en Sistemes agrícoles, forestals i alimentaris; màsters com el Màster en Promoció i educació per a la salut o el Màster en medicina i cirurgia d'urgències; programes de postgrau com el de Promoció i educació per a la salut, etc.)

### *Assignatures de lliure elecció*

Cercar i gestionar informació en l'àmbit de Ciències de la Salut (3 crèdits) (Biblioteca de Ciències de la Salut, 2005 – 2006)

### *Cursos de formació per al professorat en col·laboració amb l'ICE*

- Com cercar legislació autonòmica, estatal i europea (2005 – 2006)

- Qui cita els meus articles i on publicar-los (2 edicions) (2005 – 2006)
- Fonts i serveis d'informació per a la investigació (2005 – 2006)

### *Cursos a petició d'institucions*

Recerca i recuperació d'informació en ciències de la salut, a petició de la Unitat de Docència i Formació Continuada de l'Hospital de Santa Maria de Lleida (2005)

### **Tutorials**

Són bàsicament eines adreçades a facilitar l'autoaprenentatge. Aquests tutorials, mitjançant el sistema d'hipertext (enllaços), trenquen amb la linealitat, o seqüencialitat, dels continguts, ajustant-se més a models cognitius d'aprenentatge, i permeten que l'usuari seleccioni els continguts que més li interessin en funció d'una previsualització ràpida.

a) Tutorial Interactiu d'Habilitats Informacionals (TILT): és una web educativa dissenyada per introduir l'estudiantat en el seu primer any a la universitat en la utilització de les fonts d'informació i recerca. Ofereix la possibilitat addicional de fer exercicis avaluatius que permeten a l'alumnat valorar els seus progressos.

b) Com fer citacions bibliogràfiques: explica com citar documents tant en format electrònic com en paper. Aquest tutorial exposa la informació de manera més estructurada que la merament seqüencial, però sense la possibilitat addicional de fer exercicis avaluatius. Per tant, es tracta d'un document pensat com un manual de consulta més que no un tutorial pròpiament dit.

### **Tràmits i gestions**

En aquest curs s'ha posat a disposició dels usuaris un nou servei des de la pàgina web de l'SBD de forma que des d'un únic punt d'accés es poden realitzar tots els tràmits i gestions segons el perfil dels usuaris (alumnat, PAS i PDI).

### **Accés remot als recursos i serveis de l'SBD**

Durant el curs 2005-2006 s'ha implementat l'accés remot a la UdL (projecte desenvolupat per l'ASIC). Aquesta implementació ha permès accedir als recursos electrònics subscrits per l'SBD (bases de dades, llibres electrònics i revistes electròniques) per part del professorat i el PAS de la UdL.

### **Accés a Internet i als recursos i serveis des de les biblioteques a través de WIFI**

S'ha implementat la infraestructura WIFI necessària per donar accés a la xarxa sense fils, que està connectada a la xarxa europea EduRoam, de manera que es permet l'accés a Internet sense fils des de diferents punts de la UdL així com de qualsevol centre o universitat que pertanyi a la xarxa internacional esmentada.

*RACO* (Revistes Catalanes amb Accés Obert) és un dipòsit des del qual es poden consultar, en accés obert, els articles a text complet de revistes científiques, culturals i erudites catalanes. La principal finalitat de *RACO* és augmentar la visibilitat i consulta de les revistes que inclou i difondre la producció científica i acadèmica que es publica a revistes catalanes.

Els objectius de *RACO* són:

- Impulsar l'edició electrònica de revistes catalanes.
- Ser la interfície que permeti la consulta conjunta de totes les revistes.
- Facilitar els instruments per a la seva preservació.

*ARCA* (Arxiu de Revistes Catalanes Antiques) és un projecte liderat per la Biblioteca de Catalunya, i consisteix en la creació d'un portal únic d'accés obert a col·leccions preferentment completes de publicacions periòdiques ja tancades que han estat representatives dins de la cultura i la societat catalana siguin d'àmbit local, nacional o internacional.

Actualment la UdL ha aportat a aquest repositori tres revistes: *Arts, Lleida i Vida Lleidatana*.

## Refworks

Aquest curs l'SBD, a l'igual que totes les universitats catalanes, ha implementat Refworks, un gestor bibliogràfic que permet crear una base de dades personal important referències de bases de dades en línia, organitzar referències bibliogràfiques i formatjar bibliografies. Inclou també RefShare, el qual permet compartir les bases de dades o carpetes de referències bibliogràfiques creades pels usuaris.

## PCKar

Amb l'objectiu de situar els serveis tecnològics de l'SBD dins del marc més avançat de la innovació tecnològica i oferir disponibilitat d'accés a la informació l'SBD, amb els ajuts del Ministeri, PEIR i el cofinançament de la UdL, ha adquirit durant aquest curs 95 PC de sobretaula, així com equipament mòbil PCKar amb portàtils per tal d' oferir un nou servei des de les biblioteques: préstec de PCs als usuaris.

## Carta de Serveis

L'SBD disposa d'una carta de Serveis als usuaris on s'explicita l'oferta de serveis a les biblioteques. L'elaboració d'aquesta carta de serveis als usuaris es fixa com un mitjà per a aconseguir una atenció de qualitat als nostres usuaris.

La carta de serveis és un document de compromís de les biblioteques amb els usuaris i també un recull de compromisos de qualitat en els serveis que ofereixen les biblioteques. Inclou indicadors de qualitat que anualment han de mesurar el seu grau d'acompliment.

## 5. Tasques tècniques

Durant el curs 2005-2006 s'han desenvolupat les següents tasques tècniques:

- Realitzar l'inventari discogràfic del donatiu de la COPE. S'ha utilitzat com a base un programari cedit gratuïtament per la Universitat Jaume I de Castelló a l'SBD.

- Continuar la catalogació del fons del Centre de Documentació de la Dona.

- Continuar la introducció de sumaris a la Base de dades del CBUC.

- Continuar la introducció de tesis doctorals al TDX..

- Introduir tres revistes al repositori ARCA.

- Catalogar el fons documental amb la incorporació al CCUC i al catàleg local. Els números total durant l' any 2005 han estat els següents:

Registres bibliogràfics o títols..... 12.511  
Ítems o volums físics..... 16.314  
Holdings o fons de revistes..... 142

- Continuar la revisió del catàleg amb l'objectiu d'iniciar els preparatius per al nou canvi de sistema.

- Continuar amb les tasques preparatòries per a la implementació del nou sistema, per a la gestió de biblioteques (Lot A); participar en els grups de treball i executar-ne les decisions a la nostra institució.

- Continuar amb les tasques preparatòries per a la implementació del programa per a la gestió de recursos SFX i Metalib (Lot B); participar en els grups de treball i executar-ne les decisions a la nostra institució.

- Integrar els nous títols de revistes electròniques al catàleg així com a la base de dades intermitja (a data 24/5/06: 6.968 revistes-e). La darrera càrrega ha estat la de SAGE amb 383 revistes-e.

- També s'han introduït al catàleg 2557 llibres electrònics de Lecture Notes i 2.799 de Springer link e-books.

- Presentació i implementació de la base de dades SCOPUS.

- Preparar la proposta d'inici d'expedient de contractació per procediment negociat per a la compra de PCKars amb portàtils

- a l'objecte d'oferir un nou servei als nostres usuaris: préstec de PC portàtils.
- Continuar amb el suport tècnic i assessorament al professorat en relació a la digitalització de documents inclosos als dossiers-e.
- Migració a OpenCms del *Website* de l'SBD.
- Migració a la nova aplicació per a la gestió del Servei d' Obtenició de Documents GTBib-SOD que incorpora entre moltes altres prestacions agents basats en la tecnologia web i el Z39.50.
- Adaptació i traducció del programari de codi obert Research-Guide per a la gestió de les guies temàtiques.
- Elaboració com a manual d'ús per a la realització de guies temàtiques de les següents publicacions  
Guies temàtiques: criteris generals  
Guies temàtiques: recomanacions lingüístiques
- Implementació, suport i assessorament en l'ús del programari de guies temàtiques.
- Realització d'un total de 83 guies temàtiques:  
  
Se n'han elaborat des de la UTC un total de 3:  
Recursos internet  
Recursos generals  
Recursos per a investigadors  
  
Se n'han elaborat des de les biblioteques un total de 80:  
Cappont: (35 guies)  
Ciències de l' Educació (4 guies)  
Ciències de la Salut (7 guies)  
Lletres (7 guies)  
ETSEA (27 guies)
- Realitzar el disseny i la implementació de l'aplicació web en PHP i MYSQL per editar, publicar i conservar fullets informatius de l'SBD

- Realitzar el disseny i la implementació de l'aplicació web en PHP i MYSQL per editar, publicar i conservar els cursos i sessions realitzats per l'SBD.
- Realitzar el disseny d'enquestes de l'SBD de l'any 2005, amb l'objectiu de recollir el nivell de satisfacció de la comunitat universitària en relació als serveis i recursos que ofereix i millorar la qualitat de l' SBD.
- Preparar el procediment d'avaluació de l'SBD

## 6. Dades estadístiques

En aquest apartat s'oferix una panoràmica de l'evolució del Servei tot donant una àmplia informació de dades estadístiques, tant en forma numèrica com gràfica.

Aquest fet ens permet constatar la situació actual des d'una perspectiva històrica.

Hem de comentar que algunes dades són anuals i altres són per cursos.

### 6.1. Dades i gràfics

#### 1. Evolució usuaris potencials

1992/93	1993/94	1994/95	1995/96	1996/97	1997/98
7.354	8.068	9.084	9.470	9.952	9.953

1998/99	1999/00	2000/01	2001/02	2002/03	2003/04	2004/05
10.339	10.452	10.625	9.956	9.676	9.585	9.289

#### 2. Evolució pressupost ordinari

1992	1993	1994	1995	1996	1997
99.166,86	245.796,8	283.879,64	448.705,42	554.477,23	558.941,26

1998	1999	2000	2001	2002	2003
806.817,28	847.156,61	841.416,95	841.416,95	841.417	841.417

2004*	2005*	2006*
1.022.801	927.458	992.475,69

\* A partir d'aquest any el pressupost inclou tots els ingressos que rep l'SBD per convenis, ajuts, etc.

### 3. Evolució préstec

1994	1995	1996	1997	1998	1999
61.097	69.242	102.304	103.017	117.021	148.365

2000	2001	2002	2003	2004	2005
127.199	123.725	127.121	106.748	92.232	86.059

### 4. Exemplars automatitzats a la UdL

1994	1995	1996	1997	1998	1999
31.009	60.324	93.392	131.129	147.239	162.618

2000	2001	2002	2003	2004	2005
187.424	201.959	213.887	228.569	239.861	256.175

### 5. Evolució superfície a les biblioteques

1993/94	1994/95	1995/96	1996/97	1997/98	1998/99
2.187	3.082	3.891	3.891	3.891	4.388

1999/00	2000/01	2001/02	2002/03	2003/04	2004/05
4.413	4.417	4.461	4.518	8.690	8.690

### 6. Evolució superfície a les sales d'estudi

1993/94	1994/95	1995/96	1996/97	1997/98	1998/99
180	289	289	545	606	855

1999/00	2000/01	2001/02	2002/03	2003/04	2004/05
897	897	897	897	808	808

### 7. Evolució places de lectura a les biblioteques

1993/94	1994/95	1995/96	1996/97	1997/98	1998/99
446	704	936	936	966	1.042

1999/00	2000/01	2001/02	2002/03	2003/04	2004/05
1.042	1.030	1.030	1.030	1557	1557

### 8. Evolució places de lectura a les sales d'estudi

1993/94	1994/95	1995/96	1996/97	1997/98	1998/99
148	148	148	262	276	425

1999/00	2000/01	2001/02	2002/03	2003/04	2004/05
496	496	507	507	448	448

### 9. Evolució de les ràtios usuaris/places de lectura (biblioteques i sales de lectura)

1993/94	1994/95	1995/96	1996/97	1997/98	1998/99
13,5	10,6	8,7	8,3	8	7

1999/00	2000/01	2001/02	2002/03	2003/04	2004/05
6,7	6,9	6,5	6,3	4,7	4,6

### 10. Evolució de les ràtios usuaris/m<sup>2</sup> (biblioteques i sales de lectura)

1993/94	1994/95	1995/96	1996/97	1997/98	1998/99
3,4	2,6	2	2	2	1,9

1999/00	2000/01	2001/02	2002/03	2003/04	2004/05
1,9	1,9	1,8	1,8	0,99	0,98

### 11. Evolució del Servei d'Obtenció de Documents

Documents	1996	1997	1998	1999	2000
Servits	293	663	873	1585	2201
Demands	1033	2675	2453	3245	4044
Rebutis					

Documents	2001	2002	2003	2004	2005
Servits	2618	2490	2432	2277	1709
Demands	5194	6205	5215	4054	4476
Rebutis		4843	4075	3214	3446

### 12. Evolució adquisicions de monografies: compra (suport paper)

1996	1997	1998	1999	2000
5594	8538	7198	7334	7368

2001	2002	2003	2004	2005
4581	3945	4412	3002	6588

13. Evolució adquisicions de monografies: donatiu i intercanvi

1996	1997	1998	1999	2000
2466	3955	2965	4088	3043

2001	2002	2003	2004	2005
3484	3172	5498	4745	4500

14. Evolució de la col·lecció de publicacions periòdiques vives per compra: revistes impreses i informació electrònica (bases de dades i revistes electròniques)

1996	1997	1998	1999	2000
1143	1332	1583	1647	2067

2001	2002	2003	2004	2005
3102	4030	6512	7679	8566

15. Evolució de la col·lecció de publicacions periòdiques vives per donatiu i intercanvi: revistes impreses i informació electrònica (bases de dades i revistes electròniques)

1996	1997	1998	1999	2000
702	819	676	594	615

2001	2002	2003	2004	2005
650	711	722	650	641

16. Evolució de la col·lecció de revistes electròniques

1999	2000	2001	2002	2003
288	472	1.497	2.312	4.747

2004	2005
6.075	7.000

17. Evolució del nombre de llibres electrònics, diccionaris electrònics i enciclopèdies electròniques (de pagament i gratuïts)

	2002	2003	2004	2005
Pagament	626	659	5275	5.425
Gratuïts	25	27	30	33
Total	651	686	5.305	5.458

18. Nombre de dossiers electrònics

2001	2002	2003	2004	2005
1.159	1.349	1.423	1.452	1.540

19. Evolució de les consultes als dossiers electrònics

2000	2001	2002	2003*	2004*	2005*
302	61.499	150.307	189.992	242.945	338.906

\*Total d'accesos als dossiers, no als documents

20. Evolució dels cursos de formació d'usuaris

Any	2002	2003	2004	2005
Cursos	75	47	34	40
Sessions	546	355	317	350
Assistents	1.788	1.475	1.387	2.145

21. Nombre de consultes a la web de l'SBD

2002	2003	2004	2005
186.146	201.370	218.185	557.503

22. Nombre d'entrades a les biblioteques de l'SBD

2001	2002	2003	2004	2005
1.698.969	1.600.460	1.396.917	1.463.916	1.383.227

23. Nombre de consultes al catàleg de l'SBD

2001	2002	2003	2004	2005
517.653	929.539	849.444	1.538.806	2.147.807



## 7.2. Comentaris a les dades estadístiques

De l'anàlisi de totes les dades i informació continguda en la documentació anterior, es poden extraure i realitzar els següents comentaris:

1. L'evolució dels paràmetres objecte de l'estudi continua experimentant una *tendència clarament creixent en les recursos i serveis de contingut més tecnològic* o lligades a les noves tecnologies de la informació. En concret, ens estem referint a:

- Col·lecció de revistes electròniques. En aquest cas l'increment ha estat espectacular, ja que s'ha multiplicat per 24, en tan sols 6 anys, la col·lecció inicial d'aquest període (1999-2005). El seu nombre actual (dades 2005) és de 7.000.
- Col·lecció de llibres electrònics. El període de referència és més curt, els tres darrers anys, però el creixement és també important al multiplicar-se per 8 els existents al 2002. Actualment (dades 2005) es disposa de 5.458 llibres electrònics.
- Consultes dels dossiers electrònics. Agafant com a referència o any base el 2001 (que va ser l'any de l'aixecament), l'increment de consultes s'ha quintuplicat, arribant-se en l'any 2005 al nombre de 338.906 consultes anuals. A més a més en el darrer any, el creixement ha sigut del 39%, marcant una tendència ascendent any rere any.
- Consultes al web de l'SBD. També ha experimentat un gran creixement multiplicant per tres les que es van produir a l'inici del període de referència (2002-2005), per a situar-se el darrer any en 557.503 consultes al web del Servei de Biblioteca i Documentació, (en el darrer any el creixement percentual ha sigut del 156%).

2. També hi ha *prestacions o serveis* desenvolupats per l'SBD, *més tècnics o funcionals, que han experimentat importants creixements* en els darrers anys. Així podem esmenar:

- Servei d'Obtenció de Documents (SOD), amb una evolució que des de l'any 1996 ha sigut creixent, amb valors que quadrupliquen els inicials del període en els documents demanats (4.476 en el 2005) i que arriba pràcti-

cament a multiplicar per sis els documents servits per aquest servei en el darrer any, amb una xifra de 1.709 si bé, en aquest darrer cas, amb una constant regressió des del 2001.

- Exemplars automatitzats. El seu nombre s'ha multiplicat per vuit durant el període 1994-2005, per arribar als 256.175 exemplars del darrer any.

3. Hi ha una sèrie de *conceptes, recursos, prestacions o serveis que es mantenen en un cert to d'equilibri o continuïtat*, degut a causes que s'exposen individualitzadament. Així podem esmenar:

- Pressupost ordinari. El pressupost de l'SBD es trobava pràcticament estancat des de l'any 1999, amb un import a l'entorn dels 840.000 euros. Ha estat en l'any 2004 quan ha experimentat un important increment al passar a 1.022.801 euros, però cal assenyalar que, a partir d'aquest any, el pressupost inclou tots els ingressos que rep l'SBD per convenis, ajuts, etc. El pressupost per l'any actual 2006 és de 992.476 euros.
- Dossiers electrònics. El nombre de dossiers actuals és de 1.540, que representa un increment del 33% respecte als existents en l'any 2001. No obstant, la tendència de creixement és moderada al trobar-se amb un sostre o límit, com és el nombre total d'assignatures impartides en la UdL. Per això les perspectives seran d'assumir aquest lleuger increment previsible, però anar cap a una millora de la qualitat i del servei per als usuaris.
- Cursos de formació. Encara que les referències són minses, donat que el període d'anàlisi és entre 2002 i 2005, la tendència és decreixent tant en el nombre de cursos, com en el de sessions i, lògicament, en el nombre d'assistents, fins l'any 2004. No obstant en l'any 2005 s'ha produït un important increment dels cursos i sessions, i especialment d'assistents, que ha suposat un augment del 55% respecte a l'any anterior i un augment global del 20% respecte a l'any 2002. Així doncs, es considera

de gran interès i necessitat per a l'usuari continuar en aquesta línia els propers anys.

4. Finalment hi ha unes *prestacions o serveis que presenten tendència decreixent* i, entre ells, podem esmentar:

- Usuaris potencials. El nombre d'usuaris, després d'uns anys de lleugers increments anuals, a partir de l'any 2001 (10.625 usuaris) ha experimentat, paulatinament, un descens per a situar-se en el darrer any (2005) en els 9.289 usuaris potencials. Donat que el gruix d'usuaris potencials està format pels estudiants de la UdL, cal imputar el descens al nombre d'estudiants matriculats els darrers anys a la UdL.
- El préstec ha experimentat en els darrers anys un important descens. Des de l'any 1999 amb 148.365 exemplars prestats s'ha passat al 2005 amb 86.059 exemplars. Aquest descens caldria imputar-lo (com element negatiu) al descens en el nombre d'usuaris potencials però, especialment, (com a contrapartida positiva) al gran augment experimentat en la col·lecció i consultes de llibres i revistes electròniques, a les consultes dels dossiers electrònics i a les consultes en buscadors (Google, etc), de les quals hem fet menció explícita en apartats anteriors.
- Adquisició de monografies en suport paper. Aquest apartat de monografies ha experimentat un descens des de l'any 2000, passant de les 7.368 a les 3.002 de l'any 2004, però amb un important repunt el darrer any per arribar a 6.588 que ha minimitzat l'impacte negatiu dels darrers quatre anys. Si bé s'ha de reconèixer que la competència que representen les col·leccions electròniques (en constant ascens) de llibres i revistes o de les consultes via internet, han suposat un fort cop per a les col·leccions impreses; s'està intentant eliminar la tendència descendent de les monografies en suport paper i situar-la en l'equilibri necessari per a la coexistència d'ambdues tecnologies.

## 8. Difusió i publicacions

### Difusió

L'SBD ha continuat durant aquest curs 2005-2006 utilitzant els canals habituals de difusió per a donar informació sobre els seus serveis i recursos a la comunitat universitària, els quals són:

Pàgina web de l'SBD	Guia de Serveis als Usuaris de l'SBD	Servei d'Informació Bibliogràfica de les biblioteques
Guies de biblioteques		Cartes personals
Fulls informatius impresos	Pantalles d'infovideo	Cartells impresos
Revistes i publicacions de difusió de la UdL		
Llistes de distribució generals, de campus o de grups concrets de la UdL		

Cal destacar la implementació d'una nova eina que ha afavorit la difusió dels serveis i recursos de l'SBD: la base de dades de difusió, que permet l'elaboració i edició de fullets informatius de manera homogènia per a totes les biblioteques i àrees de l'SBD, així com la seva consulta des de la pàgina web.

### Publicacions

Article: GONZÁLEZ, R., LARIOS, M., "La biblioteca virtual Màrius Torres", dins *Arts: revista del Cercle de Belles Arts de Lleida*, octubre 2005, núm. 126, pp 33-35.

## 9. Exposicions, donacions i visites

### Exposicions

Amb motiu de la Diada de Sant Jordi, el 21 d'abril s'han realitzat a la Biblioteca de Cappont dues exposicions:

*La primera*, és una mostra bibliogràfica de llibres artesanals d'Ediciones Vigía (Matanzas, Cuba), realitzats amb paper d'estrassa i materials rústics, il·luminats a mà amb gran cromatisme, llibre a llibre; tant l'editorial com els autors, il·luminen a mà els detalls dels dibuixos, les lletres versals i capitulars i hi incorporen rètols de colors. En moltes ocasions, elaboren els papers de colors a mà mitjançant la tècnica de dibuix picat o amb pinzells, incloent-hi taques per donar un major cromatisme, i amb collages dels mate-

rials més diversos. Són exemplars numerats d'obres literàries cubanes i llatinoamericanes, guions cinematogràfics i revistes de la mateixa editorial.

Són tiratges de només 200 exemplars numerats, els primers contenen il·lustracions més elaborades i detalls més significatius. Mai es reediten, són exemplars exclusius i considerats com a obres d'art pel seu valor artesanal.

Els autors són cubans i internacionals, principalment dels països llatinoamericans i com a cosa curiosa, si són vius, tots els exemplars porten la seva signatura. Aquesta editorial compta amb obres inèdites, com és el cas d'una obra aquí exposada: el guió cinematogràfic de *Fresa y Chocolate*, de Senel Paz.

De la producció d'aquesta editorial se n'ha fet exposicions al Museum of Modern Art (MOMA) de Nova York.

*La segona* exposició és de *punts de llibres* del col·leccionista de Lleida, Sr. Antoni Alsinet amb exemplars de Lleida, Catalunya i de la resta del món. Predomina la temàtica sobre Sant Jordi, la Seu Vella, Lleida i l'arquitectura catalana modernista, així com una àmplia mostra de punts de llibre internacionals en diferents suports.

També com cada any, amb motiu de la celebració del dia d'Europa el CDE de la Universitat de Lleida, va muntar una exposició el dia 9 de maig al vestíbul de l'edifici polivalent del Campus de Cappont. Com és habitual la finalitat és apropar-se cada dia més a la comunitat universitària i a la societat en general. Es donava informació sobre el Centre de Documentació Europea (serveis, activitats, recursos, etc.), i sobre la Unió Europea en general.

També es van repartir publicacions gratuïtes que provenen de l'Oficina de Publicacions de la Unió Europea i bosses amb contingut de caràcter divulgatiu en el seu interior (bolígrafs, pins, clauers, cd-roms amb l'himne d'Europa, etc.)

### Donacions

Discoteca de vinil de Ràdio Girona Cadena Ser d'aproximadament 20.000 discos, el 9 de maig de 2006. La majoria d'aquest discos, LP i singles van des de la dècada dels setanta fins al noranta del segle XX.

Col·lecció d'Ediciones Vigía la qual ha arribat al Servei de Biblioteca i Documentació a través d'Elionor Vilalta i Francesc Català en el marc del conveni signat l'any 1998 entre l'editorial cubana i el Servei de Publicacions de la UdL. Es pot consultar a la Sala de Reserva de la Biblioteca de Cappont.

### Visites a la Biblioteca de Cappont

Volem fer menció de les visites realitzades durant l'any 2005 i 2006 a la biblioteca de Cappont per grups de persones tant de l'àmbit locals, nacionals i internacionals

#### Any 2005

Alcalde d'Alcarràs amb altres membres de l'Ajuntament (8 persones)  
Fundació UdL (8 persones)  
Casals de Dones (8 persones)  
Universidad de Xile (EU d'Infermeria) (5 persones)  
Projecte Escolar (27 persones)  
Col·legi d'Arquitectes de Catalunya (15 persones)  
Col·legi d'Aparelladors de Lleida (8 persones)  
Arquitectes filandesos de visita professional (2 persones)  
Equip de l'estudi de l'arquitecte Kristian Gullichsen (15 persones)

#### Any 2006

Fundació de la UdL (86 persones)  
Fundació de la UdL (8 persones)  
Fundació de la UdL (20 persones)  
Projecte Escolar Terres de Lleida (30 Instituts i col·legis públics)  
Punt Edu "Zer"-L'Horta de Lleida i el CEIP "El Segrià" (45 persones)  
Fundació UdL (visites culturals):Gent Gran (36 persones)  
Pràctica de l'assignatura de Història de l'Art (UdL): Arquitectura Contemporània, alumnes (20 persones)  
Professors Instituts en visita tècnica per ampliar coneixements en tècniques bibliotecàries (20 persones)

## 10. Instal·lacions

### 10.1. Trasl·lat i organització dels dipòsits a la Biblioteca de Cappont

Durant l'any 2006 està previst de realitzar la instal·lació del compactus al dipòsit de la Biblioteca de Cappont, que ens ha de permetre resoldre part dels problemes greus que tenim actualment per ubicar el fons d'aquesta biblioteca, així com el de la resta de biblioteques de l'SBD.

### 10.2. Ampliació de la Biblioteca de Lletres

S'han realitzat diverses reunions per a l'adequació de l'ampliació de la Biblioteca de Lletres on s'ha d'ubicar el fons Romà Sol i Carme Torres.

Actualment, s'ha realitzat el projecte executiu i s'espera poder iniciar les obres a final d'aquest curs.

## 11. Avaluació i qualitat de l'SBD

El Servei de Biblioteca i Documentació de la UdL ha iniciat durant aquest curs la seva segona avaluació, emmarcada dins del procés transversal en el qual participen totes les universitats catalanes i impulsada per l'Agència per a la Qualitat del Sistema Universitari de Catalunya (AQU).

La primera avaluació de l'SBD es va dur a terme durant l'any 1999, impulsada pel CBUC i l'AQU. Al mes d'octubre del 2003 el Servei de Biblioteques va obtenir el Certificat de Qualitat que atorga el Ministeri, en concret la Direcció General d'Universitats.

Aquesta segona avaluació es duu a terme en el marc d'un nou context universitari caracteritzat pel procés d'adaptació a l'Espai Europeu d'Ensenyament Superior, i té com a objectius:

- Verificar el funcionament intern de l'SBD i la seva contribució a la qualitat de l'aprenentatge, la docència i la investigació.
- Detectar els punts forts i punts febles de l'SBD i formular propostes de millora i accions per a dur-les a terme.

- Impulsar l'aprenentatge autònom dels estudiants com a referent clau a les biblioteques
- Millorar i garantir la qualitat dels serveis i dels recursos que s'ofereixen a la comunitat universitària.
- Avaluat la visió global dels SB a Catalunya, especialment pel que fa a la cooperació interuniversitària dels SB i a l'ús d'indicadors de la millora de la qualitat.

El Servei de Biblioteca i Documentació, amb voluntat de donar millors serveis als seus usuaris i de poder valorar el seu grau de satisfacció, va realitzar una enquesta de satisfacció l'any 2005, mitjançant la qual es va recollir l'opinió dels professors i estudiants de tercer cicle, així com els estudiants de primer i segon cicle.

Tenint en compte la qualitat del Servei s'ha desenvolupat la Carta de Serveis en la qual s'explicita l'oferta de serveis a les biblioteques. Aquesta va ser aprovada a la Comissió General de Biblioteca el dia 20 de febrer de 2006.

## 12. Cooperació interbibliotecària i relacions externes

### 12.1. Cooperació dins de la Universitat

L'SBD coopera amb diferents òrgans de la UdL:

Servei d'Extensió Universitària del Vicerektorat d'Estudiantat:

- Programa Acollida Nou Estudiantat UdL: aquest programa, que s'adreça als estudiants del darrer curs d'ensenyament secundari de Lleida i comarques i de la Franja de Ponent, es duu a terme en tots els centres i a l'inici del curs acadèmic per tal de facilitar-ne el recolzament necessari a l'inici de la seva entrada a la UdL.
- De les activitats que formen part d'aquest programa, en destaquen la sessió de benvinguda amb la presència del rector de la UdL, de les autoritats acadèmiques de cada centre i dels serveis universitaris adreçats a l'estudiantat per informar dels recursos que s'ofereixen, d'entre els quals hi ha l'SBD, així com

la presentació de les biblioteques a l'alumnat de nou ingress agrupat per titulacions per part de les caps de biblioteca.

- Jornada Campus Oberts "Coneix la UdL": aquesta jornada s'adreça als futurs estudiants i té com a objectiu donar a conèixer la UdL i proporcionar un primer contacte amb l'entorn universitari. Durant aquesta jornada es realitzen diverses activitats, d'entre les quals es facilita un primer contacte amb l'SBD.
- Jornada de Campus oberts per a pares i mares: aquesta jornada, que s'adreça als pares i mares d'estudiants de batxillerat i cicles formatius de grau superior de Lleida i comarques i de la Franja de Ponent, es duu a terme per donar a conèixer la UdL i proporcionar un primer contacte amb l'entorn universitari on es desenvolupa la vida acadèmica i vivencial de l'estudiantat als pares i mares de futurs alumnes universitaris. Dins de les activitats d'aquesta jornada, es visita i s'informa de les prestacions bàsiques de les biblioteques.

#### *Fundació Universitat de Lleida:*

- Visites guiades a les diferents biblioteques per tal de donar a conèixer-les a persones i institucions alienes a la UdL
- Inventari del donatiu dels historiadors locals Carme Torres i Romà Sol

#### *Departament d'Infermeria de la UdL*

Assignatura: Cercar i gestionar informació en l'àmbit de Ciències de la Salut (3 crèdits)

#### *Departament de Producció Vegetal i Ciència Forestal de la UdL*

Assignatura: Fonts d'Informació en Enginyeria Agrària (3 crèdits)

#### *Departament d'Informàtica i Enginyeria Industrial de la UdL*

- Elaboració de rètols de difusió de l'SBD en col·laboració amb l'Àrea de Sistemes Informàtics

#### *Institut de Ciències de l'Educació (ICE) de la UdL*

Impartició de tallers de formació dels recursos disponibles amb l'objectiu de contribuir a la millora de la qualitat de la docència universitària mitjançant activitats formatives adreçades al professorat universitari:

- Com cercar legislació autonòmica, estatal i europea (2005 – 2006)
- Qui cita els meus articles i on publicar-los (2 edicions) (2005 – 2006)
- Fonts i serveis d'informació per a la investigació (2005 – 2006)

#### *Servei d'Edicions de la UdL del Vicerectorat d'Activitats Culturals i Projecció Universitària*

Gestió dels fons bibliogràfics procedents de l'intercanvi científic

#### *Centre de Cooperació Internacional (CCI) del Vicerectorat de Relacions Internacionals i Cooperació*

Catalogació i préstec dels seus fons documentals

#### *Oficina de Relacions Internacionals (ORI) del Vicerectorat de Relacions Internacionals i Cooperació*

Impartició de sessions de formació específiques per a l'estudiantat que prové de programes d'intercanvi

#### *Seminari Interdisciplinari d'Estudis de la Dona (SIED)*

Catalogació i préstec dels seus fons documentals

#### *Centre UdL-IRTA*

Gestió dels seus fons documentals

## *Associació Antics Alumnes de la UdL*

Donar accés als serveis i recursos de l'SBD a tots els membres associats

## *INEFC*

Donar suport a les tasques de gestió bibliotecària

## **12.2. Cooperació interbibliotecària**

### **CBUC**

La UdL forma part del Consorci de Biblioteques Universitàries de Catalunya (CBUC).

El Servei de Biblioteca, en representació de la UdL, intervé en la composició dels tres òrgans de govern previstos en el seu Reglament: Consell de Govern, Comissió La UdL forma part del Consorci de Biblioteques Universitàries de Catalunya (CBUC) Executiva i Comissió Tècnica.

Els programes cooperatius amb el CBUC més significatius són els següents:

1. Catàleg Col·lectiu de les Universitats Catalanes (CCUC). Actualment permet consultar uns 4.700.000 ítems i realitzar la catalogació per còpia a les diferents institucions membres.
2. Serveis de valor afegit en la compra de fons imprès (catalogació dels documents adquirits).
3. Préstec Interbibliotecari, mitjançant una valisa diària entre les universitats catalanes (i la Biblioteca de Catalunya).
4. Préstec in situ.
5. Compra consorciada de recursos electrònics amb beneficis econòmics d'escala.
6. Biblioteca Digital (revistes electròniques, bases de dades i llibres electrònics).

7. Traducció d'articles tècnics.

8. Desenvolupament de la Base de dades de sumaris, a través de l'escaneig cooperatiu de sumaris. Permet la subscripció dels usuaris de les diferents universitats per tal d'estar al dia de les col·leccions impreses que conformen la base de dades.

9. Repositoris: TDX, RACO, RECERCAT, ARCA, etc.

10. Formació al personal de les diferents institucions en el maneig dels recursos electrònics i cursos de formació relacionats amb les tasques que es desenvolupen als SB.

11. Projecte GEPA (Garantia d'Espai per a la Perpetuïtat de l'Accés). Magatzem col·laboratiu per a les biblioteques catalanes i la Biblioteca de Catalunya, que es preveu ubicar a Lleida (turó de Gardeny).

12. Proposta per a iniciar la contractació d'un nou sistema automatitzat per a la gestió de biblioteques, amb l'objecte de modernitzar el sistema actual per millorar la gestió de la que podem anomenar Biblioteca tradicional (estàndards i processos).

Proposta per iniciar la contractació d'un nou programari que permeti la gestió dels recursos electrònics de l'SBD (documents i enllaços) i les seves cerques federades

### **REBIUN**

La UdL també forma part de REBIUN, que és una entitat de cooperació bibliotecària a nivell universitari espanyol.

Durant aquest any s'ha desenvolupat el segon Pla Estratègic, i s'ha continuat potenciant el catàleg col·lectiu, així com el préstec interbibliotecari.

### **Altres cooperacions interbibliotecàries**

També s'ha continuat cooperant amb MECANO, C17 i la "Coordinadora de Documentació Biomèdica".

### 11.3. Resum de les relacions externes: àmbit local, autonòmic i estatal del darrer quinquenni.

D'altra banda, l'SBD participa en la cooperació i innovació en altres àmbits: local, autonòmic i estatal

Àmbit local	Àmbit autonòmic	Àmbit estatal i altres
Amb l'Ajuntament de Lleida, amb la publicació monogràfica <i>Urc</i> sobre Màrius Torres, cosa que permet difondre el llegat Màrius Torres	Amb el CBUC, amb diferents grups de treball: Adquisició, Catalogació, Relectro, PI, Grup de Gestió Informàtica, Grup per l'estudi per a la gestió del nou sistema per la gestió de biblioteques, 1r Espai CBUC	Amb REBIUN, amb el Catàleg Col·lectiu, amb el PI, amb el grup de treball del PI, amb el Comitè Executiu en la discussió amb la Comissió delegada assignada per al desenvolupament del Plan Estratégico de REBIUN, amb formació per al personal en relació amb l'ús de les noves tecnologies
Amb el Cercle de Belles Arts, amb la col·laboració de la publicació del número 24 de la revista <i>Arts</i>	Amb el CBUC, en els diferents punts tractats a l'apartat 1.4 d'aquesta Guia	Amb REBIUN, amb la publicació <i>Anuario de las bibliotecas universitarias y científicas españolas</i>
Amb l'Aula Màrius Torres, amb la digitalització de fons de revistes per formar part del repositori ARCA	Amb l'Institut d'Estudis Catalans (IEC), amb la gestió de fons editat per l'IEC dipositat a l'SBD	Amb el IV Workshop de REBIUN sobre proyectos digitales, amb la presentació de la Biblioteca Virtual Màrius Torres
Amb l'Hospital de Santa Maria de Lleida, amb la realització de sessions de formació per al seu personal	Amb el Centre Tecnològic Forestal de Catalunya (CTFC), amb l'oferiment de serveis i recursos de l'SBD	Amb el Liber Architecture Group, amb la participació en l'edició d'un llibre sobre arquitectures i biblioteques
Amb la MUPA Mútua d'Accidents de Treball i Malalties Professionals de la Seguretat Social, amb l'oferiment de serveis i recursos de l'SBD	Amb la Universitat de Vic, amb la rebuda dels seus estudiants de biblioteconomia i documentació en pràctiques	Amb MECANO, amb el desenvolupament d'una xarxa de biblioteques orientada a proporcionar-se entre les entitats membres fotocòpies de revistes i congressos d'aquesta temàtica, així com la creació del catàleg col·lectiu de revistes i congressos
Amb la Clínica Nuestra Señora del Perpetuo Socorro, amb l'oferiment de serveis i recursos de l'SBD	Institut Cartogràfic de Catalunya (ICC), amb la gestió de fons editat per l'ICC dipositat a l'SBD	
Amb la Coordinadora de Documentació Biomèdica, amb el desenvolupament del catàleg col·lectiu de publicacions periòdiques del centres que en formen part	Amb la Universitat de Barcelona (UB), amb la rebuda dels seus estudiants de biblioteconomia i documentació en pràctiques	
	Amb TV3, per tal de promoure el desenvolupament científic, tecnològic i la cooperació internacional	



## AREA DE SISTEMES D'INFORMACIÓ I COMUNICACIONS

Coordinador: Sr. Carles Mateu Piñol  
<http://www.udl.es/arees/asic>

### Tecnologies de la Informació

Les accions relacionades amb les tecnologies de la informació són les següents:

- Activació del domini *UdL.cat*
- Connexió de la xarxa sense-fils a Eduroam, permetent mobilitat internacional
- Resolt el concurs d'homologació de maquinari, permetent procediments de compra més àgils
- Desplegament del campus virtual a tota la docència reglada
- Inici del projectes: Magatzem de dades (*Datawarehouse*), gestió d'incidències (a nivell infraestructural i tecnològic) i gestió d'espais

## SERVEI DE PUBLICACIONS

Coordinador tècnic: Sr. Javier de Castro Fresnadillo  
Tècnics de Producció: Sr. Francesc Català Alòs / Sra. Eva Alfonso Roigé  
Tècnic de Comercialització: Sra. Raquel Barrabés Ortega  
<http://www.publicacions.udl.es>

### Presentació

El Servei de Publicacions manté com a objectius l'impuls, la programació i la producció tècnica d'edicions científiques, docents, d'extensió universitària i de difusió i imatge institucional de la Universitat. És a dir, l'edició de materials de suport a la docència; la difusió de la recerca a partir de sèries i col·leccions editades amb el

suport dels departaments; la presència institucional de la Universitat en el món editorial i del llibre mitjançant l'edició de treballs que, sense perdre rigor, siguin atractius a públics més amplis que el de l'estricta univers acadèmic i universitari. Alhora es pretén potenciar encara més la presència institucional i la difusió del funcionament i l'activitat de la Universitat, que es realitza mitjançant l'edició de guies, memòries, programes de doctorat i mestratges, catàlegs i altres materials diversos pensats per divulgar l'activitat quotidiana universitària. Ressalta l'extensió universitària, que representa, finalment, un altre dels àmbits importants d'actuació, tant pel que fa a l'activitat estudiantil i les seues publicacions i revistes com a la d'altres col·lectius universitaris.

### Producció bibliogràfica

Entrant en el capítol pràctic de les publicacions realitzades pel Servei de Publicacions durant el curs acadèmic corresponent, dins de l'àmbit de la producció científica han estat publicats prop de quaranta títols, en l'àmbit variat de l'extensió universitària han vist la llum aproximadament una dotzena de volums, a més d'un nombre similar d'unitats corresponents a diverses iniciatives institucionals –com ara memòries científiques, guies de l'estudiantat i altres productes d'imatge i de funcionament intern de la Universitat.

Durant aquest període el Servei de Publicacions ha publicat nous títols en cadascuna de les seues col·leccions, la qual cosa ha ajudat a consolidar-les. L'apartat corresponent a llibres fora de col·lecció també s'ha vist incrementat, sobretot gràcies a l'edició d'actes de jornades i congressos fets a la Universitat de Lleida –mentre aquest apartat de la producció bibliogràfica universitària lleidatana no disposi d'un marc propi en forma de col·lecció.

Cal esmentar, finalment, el treball que s'està desenvolupant per editar en suport magnètic nous materials acadèmics, de recerca i formatius, en una iniciativa conjunta amb l'Institut de Ciències de l'Educació.

### Difusió

La nostra pertinença a entitats com l'Asociación de Editoriales Universitarias Españolas (AEUE) o l'Institut Joan Lluís Vives ens ha permès de mantenir un contacte continu i fluid amb el món del llibre universitari, amb participació com a expositors profes-



sionals en prestigioses fires nacionals i internacionals del llibre, com ara la Liber (Madrid-Barcelona) o les de Frankfurt (Alemanya), Guadalajara (Mèxic), Salón del Libro Universitario de Mérida (Veneçuela), etc. Alhora, el fons bibliogràfic viu de la UdL i les nostres novetats bibliogràfiques poden ser consultades indistintament als nostres propis catàlegs (en suport paper o suport electrònic dins de la nostra WEB) i regularment en catàlegs de màxima difusió, com ara Marcial Pons, NEU o el butlletí de la AEUE, que arriben a tota la comunitat universitària espanyola i catalana. La publicació regular del catàleg general de publicacions de la Universitat de Lleida posa de manifest un treball seriós que ha permès crear al llarg de l'encara curta vida de les Edicions de la Universitat de Lleida un fons editorial propi que supera a hores d'ara les sis-cents obres publicades.

El Servei de Publicacions depèn orgànicament del Vice rectorat d'Activitats Culturals i Projecció Universitària.

## SERVEI D'EXTENSIÓ UNIVERSITÀRIA

Cap del servei: Sra. Eulàlia Soler  
<http://www.udl.es/arees/seu>

El Servei d'Extensió Universitària és una unitat administrativa i de gestió que té com a tasca principal informar, assessorar i orientar l'estudiantat, la comunitat universitària i la ciutadania en general sobre els temes que afecten a la UdL.

A més d'aquest caràcter informatiu i d'assessorament, i de les tasques de gestió administrativa pròpies de cada tema, el Servei porta a terme altres funcions que inclouen: el projecte, l'elaboració de programes i la realització d'activitats adreçades a la comunitat universitària i a usuaris particulars o col·lectius externs a la UdL.

Aquest curs el servei compta amb una nova estructura que inclou dos negocis, el d'informació que aglutina les activitats de difusió i de promoció de la UdL, i el negociat d'orientació que s'encarrega dels programes i les activitats adreçades a l'estudiantat.

## Punt d'informació

El Servei actua com a punt d'informació, atén les consultes que s'adrecen a la UdL i, quan és necessari, desvia aquelles més específiques cap a les secretaries de centre o cap a altres serveis o àrees que poden facilitar la resposta.

Pel que fa a l'atenció personal i telefònica el Servei ha comptabilitat 7.729 consultes. En el gràfic següent s'aprecien les dades en funció del perfil dels usuaris i la concentració en mesos.

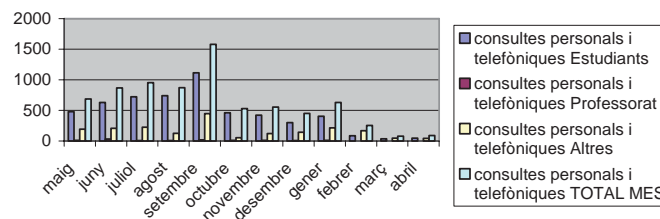

Pel que fa als temes que es gestionen des del Servei la informació sol·licitada es distribueix de la manera següent:

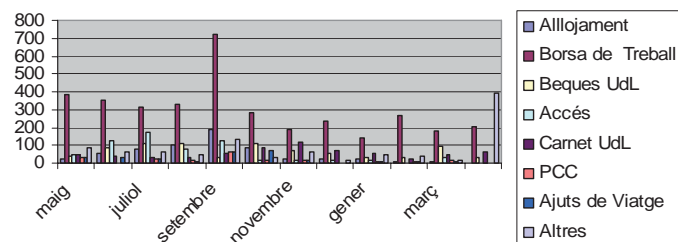

A través del correu electrònic del punt d'informació s'han rebut i s'han gestionat 2.777 missatges, s'ha facilitat la resposta directa a 1.207, s'han enviat a altres àrees o serveis 785 i 485 missatges s'han enviat a través del correu a l'estudiantat de la UdL.

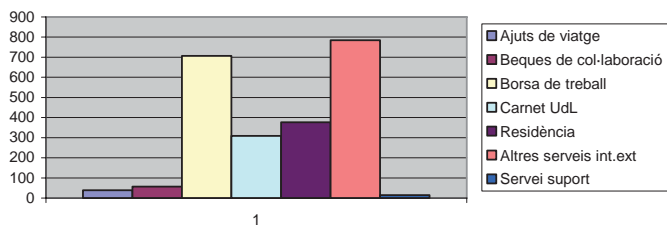

A través de les pantalles d'Infovideo s'ha fet difusió de 110 d'activitats de caràcter cultural, cursos, masters o postgraus, organitzats per la UdL o altres entitats externes col·laboradores.

## Inserció laboral

### Borsa de treball

El nombre de noves inscripcions a la borsa és de 356 estudiants i el nombre d'ofertes rebudes és de 574. Des del febrer d'enguany, data en que s'ha realitzat el seguiment de l'ocupació dels estudiants inscrits, s'han col·locat 120 estudiants.

Per tal de facilitar eines i informació en els temes que fan referència a l'accés al món laboral el taulell virtual de la borsa de treball permet millorant la difusió i l'adaptació de les ofertes que es reben i la web permet enllaçar amb pàgines d'interès que continuament es van revisant i actualitzant. També col·laborem amb els centres universitaris en la realització d'activitats i jornades relacionades amb la orientació laboral i la inserció laboral.

### Col·laboració amb l'ANECA

Participem en el projecte que ha impulsat l'ANECA amb la finalitat d'investigar i compartir informació sobre la inserció laboral dels titulats universitaris de les universitats públiques de tot l'estat. Després de participar en la convocatòria publicada per l'ANECA, el gener de 2006 es va signar el conveni de col·laboració amb la UdL. En el projecte hi participen 42 universitats de tot l'estat i el SEU, a més d'assistir en representació de la UdL, forma part del grup de treball de la fase III que és l'encarregat de l'elaboració i el buidatge del qüestionari de recollida de dades.

## Programes de cooperació educativa universitat - empresa

S'han signat 440 convenis de pràctiques en els diferents centres de la UdL (Facultat de Dret i Economia: 65 convenis; Escola Politècnica Superior: 46 convenis; ETSEA: 313 convenis; Facultat de Lletres: 1 conveni i Facultat de Ciències de l'Educació: 21).

### Programes de cooperació educativa

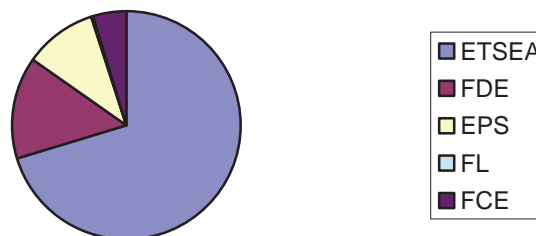

### Aula Universitària UdL- Consells Comarcals

Durant aquest curs s'han enviat 6 trameses informatives sobre els temes que poden ser d'interès per a la ciutadania, com plans d'estudi actualitzats, publicacions, cursos, publicacions, activitats culturals i congressos.

### Borsa d'allotjament

S'ha informat de les diferents possibilitats i modalitats d'allotjament a la ciutat de Lleida i, en tots els actes on el Servei d'Extensió Universitària ha representat la UdL, s'ha fet difusió de la residència de la UdL Apartaments Universitaris Campus. Des del servei es porta la gestió dels dos apartaments propietat de la UdL que estan a la disposició del professorat, del PAS i visitants. Aquesta gestió ha comportat 376 missatges de correu electrònic, entre sol·licituds d'informació, reserves, comunicacions, anul·lacions i altres incidències.

A través del Programa d'Allotjament Viure i Conviure (que promou la convivència entre els joves universitaris i les persones grans i en el qual col·laboren l'Obra Social de Caixa Catalunya, l'Ajuntament de Lleida i la UdL), s'han tramitat 14 noves sol·licituds i el nombre de parelles convivint és de 22.

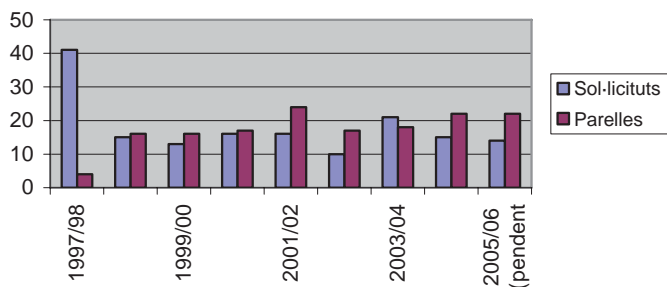

El Servei ha col·laborat amb l'Oficina de Relacions Internacionals per allotjar els estudiants del Programa Erasmus i ha recollit les ofertes de 34 pisos i 78 habitacions per llogar. També ha col·laborat amb el Servei d'Allotjament Universitari (SAU) del Consell de l'Estudiantat durant l'estiu.

### Beques de col·laboració en serveis i unitats

Pel que fa a les beques de col·laboració, s'ha portat a terme l'elaboració de la convocatòria ordinària, la informació a l'estudiantat i a la comunitat universitària i la gestió administrativa d'aquestes beques i de les beques de curta durada.

El curs 2005/2006 s'han rebut 941 sol·licituds de 201 alumnes, de les quals s'han concedit 98 ajuts per cobrir les places de col·laboració en diferents unitats estructurals de la Universitat, s'han prorrogat 45 places pels mesos d'estiu i 22 becaris han participat en el passí de les enquestes d'opinió.

Per tal de complir el pla de formació s'han organitzat 6 cursos de formació bàsica en les àrees d'informàtica, d'ergonomia i d'habilitats expressives adreçats expressament als becaris i becàries de col·laboració.

Fora de la convocatòria ordinària, des de diferents unitats o serveis, s'han convocat beques específiques de curta durada per a programes o activitats concretes.

### Ajuts de viatge de la UdL

Pel que fa a la convocatòria d'ajuts de viatge de l'any 2005 s'han rebut 85 sol·licituds, s'han atorgat 76 i s'han denegat 9.

### Campanyes de promoció i de difusió de la UdL

Dins d'aquestes campanyes, el Servei ha organitzat la Jornada de Campus Oberts, que es va realitzar el 3 de març i a la qual van assistir 1.440 alumnes de 37 centres d'ensenyament secundari de Lleida i comarques i de la Franja de Ponent. Seixanta becaris van col·laborar en aquesta diada juntament amb el personal docent i de serveis de cada centre.

El mateix dia es va realitzar la *IV Trobada amb el professorat de secundària* a la qual van assistir 28 professors i professores.

El 6 de maig es va realitzar la *II Jornada de Campus Oberts per a pares i mares* amb l'assistència de 106 visitants.

Hem estat presents, en representació de la UdL, en les fires que es relacionen seguidament:

Fira de Sant Miquel, del 28 de setembre al 2 d'octubre de 2005 a Lleida

Educa (abans Saló de l'Ensenyament), del 22 al 26 de març a Barcelona

Aula, del 8 al 12 de març a Madrid

Educación y Empleo, del 16 al 19 de març a Saragossa

Docentia, del 30 de març a l'1 d'abril a Vigo

Espai de l'Estudiant, el 20 i 21 d'abril a Valls

També hem col·laborat amb altres unitats de la UdL i amb entitats externes, proporcionant suport material o de personal per a fires de caràcter local o comarcal, i en fires nacionals i internacionals a través del DURSI.

### Programa d'informació i assessorament als centres de secundària

#### Sessions informatives

Amb la finalitat d'informar i orientar a l'alumnat d'ensenyament secundari enguany s'han realitzat 19 visites a 28 centres, 3 adreçades a pares i mares i s'ha participat en les Jornades de Tàrrrega, de Cervera i en altres jornades organitzades pels IES Lleida, la qual cosa significa que s'haurà informat directament a uns 1900 alumnes d'ESO, Batxillerat i CFGS.

### III edició dels Tallers experimentals

Aquests tallers ofereixen la possibilitat de participar en activitats relacionades amb diferents àrees de coneixement, estat guiats i impartits pel professorat de la UdL amb la col·laboració de l'estudiantat universitari i del personal implicat.

Enguany la tercera edició dels tallers es realitzarà a l'octubre del 2006 i s'adreçaran als estudiants d'ESO.

### 2a Edició dels Premis a treballs de recerca d'estudiants de batxillerat i Cicles Formatius de Grau Superior

Amb la col·laboració de diferents institucions s'ha realitzat una convocatòria única de tota la UdL. Aquesta convocatòria recull els premis que els centres universitaris feien de manera individual i altres nous que diferents unitats de la UdL adrecen als estudiants de secundària.

Es van presentar 95 treballs i es van concedir 12 premis de 200 euros als estudiants guanyadors i al centre de secundària. Els 7 estudiants que es van matricular en algun dels centres universitaris de la UdL van obtenir un xec pel pagament de la matrícula a mans del president del Consell Social.

### Espai Secundària – Universitat

La informació d'interès per a l'alumnat d'ensenyament secundari es troba al nou perfil d'accés "Espai secundària" creat per recollir les activitats adreçades a l'alumnat preuniversitari.

### Carnet de la UdL

Des del Servei s'ha portat a terme la gestió íntegra del carnet de la UdL, la qual cosa ha comportat trametre les sol·licituds, les incidències, el control dels carnets rebuts, la informació a l'usuari a través de diversos mitjans i la coordinació amb els centres i les biblioteques de la UdL. Aquesta tasca ha comportat la gestió de més de 216 incidències degudes a diferents motius.

### Programa d'acollida al nou estudiantat

Aquest programa inclou les actuacions següents: la sessió de benvinguda en tots els centres propis amb la presència del rector i dels degans o els directors, la sessió informativa sobre els serveis universitaris amb la participació del Consell de l'Estudiantat i, en darrer lloc, les sessions formatives per conèixer el funcionament i les prestacions que ofereixen els serveis de les biblioteques.

Dins del programa anterior també s'inclou l'assessorament i la informació durant els terminis de la matriculació amb l'objectiu de facilitar a l'estudiantat de nova entrada, i a altres estudiants que ho han necessitat, l'ajuda necessària per realitzar la matrícula presencial.

Per a portar a terme l'acollida s'ha comptat amb la col·laboració dels centres universitaris, dels serveis universitaris i de becaris que han informat i ajudat als nous estudiants durant el procés de matrícula.

### Publicacions

Des del servei s'ha portat a terme la renovació de l'estructura i del contingut de diverses publicacions, guiant i coordinant la recollida d'informació sobre els plans d'estudi de tots els centres, propis i adscrits, i del material i de les novetats que s'inclou en la Guia de serveis i activitats, així com l'organització i la tramesa de les carpetes per la matrícula presencial i el material d'automatrícula als centres universitaris de la UdL.

El contingut de les publicacions d'informació i orientació i els materials de promoció s'elaboren i es proposen des del servei per enviar-los a tots els IES de Lleida i als punt d'informació de tota Catalunya. Enguany les publicacions informatives i els materials són els següents:

Agenda 2006/2007

Carpeta de la UdL

Guia de serveis i activitats en català i castellà

Tríptic "Viu la UdL" en català i castellà

Pla d'estudis de la UdL en català i castellà

CD "Viu la UdL" en quatre idiomes: català, castellà, anglès i francès

Opuscle "Guia d'activitats d'informació i divulgació de la UdL"  
 Postal de la UdL per demanda d'informació  
 Punt de llibre imantat  
 Cartell dels premis per secundària  
 Cartell "La UdL t'ajuda a decidir"  
 Tríptic de la Borsa de treball  
 Samarretes de la UdL  
 Etiquetes "Sabor UdL"  
 Bosses de lona  
 Cubilet per llàpis

### Web del Servei

S'han adaptat els continguts de l'antiga pàgina del SEU a la nova web de la UdL. El servei, a més a més, gestiona els perfils d'accés dels "Alumnes" i "Futurs alumnes", així com la pestanya "Els estudis".

### Participació universitària i comunicació

Enguany, a iniciativa del Consell de l'Estudiantat, s'ha convocat el I concurs d'idees per al disseny de la carpeta de la UdL per al curs 2006/2007.

Es van presentar 23 dissenys i els 397 vots dels membres de la comunitat universitària van votar per obtenir els 5 treballs finalistes. El jurat designat a tal efecte va nomenar com a guanyadora la Sra. Carol Manchó, membre del PAS i estudiant de la UdL.

### Servei de Suport a l'Estudiantat

Durant el primer trimestre s'ha prestat atenció presencial a 6 estudiants de la UdL.

## SERVEI D'ESPORTS

Coordinador acadèmic: Sr. Joan Fuster  
 Tècnic: Sr. Josep Romero  
<http://www.udl.es/arees/esports>

El Servei d'Esports (SES-UdL) ha ofert un conjunt d'activitats emmarcades en les diferents àrees de promoció i lleure, competició i serveis.

Seguint amb la dinàmica dels darrers anys, s'ha de destacar la gran participació dels alumnes de la UdL.

En l'actualitat hem assolit una estabilització del nombre dels socis, al voltant de 990.

El nombre de cursos desenvolupats en el primer i segon quadrimestre sumen un total de 37, participant 622 alumnes.

En les competicions Internes, de Catalunya i d'Espanya han participat un total de 785 alumnes.

A més, els socis del Servei d'Esports han pogut gaudir d'un nombrós conjunt d'ofertes de gimnasos, entitats esportives i descomptes preferents en les botigues de material esportiu de la ciutat de Lleida.

Les activitats s'han desenvolupat en les diferents instal·lacions de la Paeria, Sicoris Club i l'INEFC de Lleida.

A continuació s'exposen gràficament algunes de les dades del desenvolupament de les activitats esmentades.

Activitats del 1r quadrimestre i del 2n quadrimestre		
Activitats de Natura:	Activitats de Promoció:	Activitats Escoles Esportives:
Bicicleta de Muntanya	Aerobic I	Bàsquet
Descens de Barrancs	Ciclo Indoor	Futbol Sala
Esports d'Aventura	Balls de Saló	Natació
Iniciació a l'Esquí alpi	Equitació	Tennis I
Iniciació a l'Esquí de fons	Esgrima	Tennis II
Iniciació a l'Snowboard	Taixí	Voleibol
Piragüisme	Pilates	
Tècniques d'Orientació	Funky- Hip Hop	
Vela i Windsurf	Ioga	
Kite Surf	Tir amb Arc	
<b>Total alumnes: 622</b>		

### Competició

Participació. Competició Interna		
Lligues Internes (Futbol Sala i Basquet): 365	Campionats de Tennis i Volei Platja: 41	Total: 406

Participació. Campionats de Catalunya i Espanya Universitaris		
Masculina:	Esports equip: 154	Esports Individual: 72
Femenina:	Esports equip: 122	Esports Individual: 31
		Total: 379

## SERVEI LINGÜÍSTIC

<http://www.udl.cat/serveis/sl.html>

### Direcció

Dra. M. Salomé Ribes Amorós, professora del Departament de Filologia Catalana i Comunicació

### Coordinació tècnica

Sr. Josep-Enric Teixidó Pujol

### Personal tècnic

Sra. Judit Ibós Santiveri  
Sr. Josep Maria Boladeras Taché  
Dra. Emma Domínguez Rué

### Secretaria

Sra. Isabel Fernández Fernández

### Introducció

Aquest ha estat un curs de canvis i de creixement per al Servei Lingüístic (SL). Hi ha hagut un relleu en la direcció del Servei i s'ha incorporat una auxiliar administrativa i una tècnica d'anglès. També s'ha fet l'adaptació del funcionament a la nova organització aprovada pel Consell de Govern, la mesura més visible de la qual ha estat el canvi de la denominació *Servei de Llengua i Terminologia* per *Servei Lingüístic*.

### Àrea de formació

L'oferta de cursos de català de llengua general adreçats a tota la comunitat universitària ha estat la següent:

- Nivell bàsic de llengua catalana (6 grups)
- Nivell de suficiència de llengua catalana (2 grups)
- Nivell superior de llengua catalana (5 grups)

L'organització dels cursos de nivell bàsic s'ha fet en col·laboració de la Facultat de Ciències de la Salut, l'ETSEA i l'INEFC.

A més, s'han ofert set cursos específics:

- Català jurídic
- Català administratiu
- Com s'Argumenta
- Com millorar l'expressió oral
- Com millorar la redacció
- Correcció de textos orals i escrits
- Pàgines web: elaboració, redacció i adequació lingüística

El Centre d'Autoaprenentatge de Llengua ha mantingut l'horari d'obertura de vint hores setmanals (quatre matins i dos tardes) des de l'octubre fins al juny, amb la col·laboració d'una becària —Glòria Vilanova. S'hi ha ofert formació de tots els nivells de coneixements generals de català, juntament amb altres activitats, com per exemple: sessions de redacció de textos, sessions de pronunciació, grups de conversa i tutories personalitzades.

L'SL ha organitzat dos convocatòries (febrer i juny) d'exàmens oficials de llengua catalana dels nivells bàsic, intermedi, suficiència i superior.

L'SL ha ofert formació semipresencial d'anglès per a l'estudiantat i el PAS de la UdL (unitats en línia accessibles a través del Campus Virtual i sessions presencials setmanals de dos hores). El mòdul A del curs s'ha desenvolupat durant el segon quadrimestre del curs en tres nivells: preintermedi, intermedi i avançat (corresponents als nivells A2, B1 i B2 del Consell d'Europa).

### Àrea de dinamització

El Servei Lingüístic ha col·laborat amb l'Oficina de Relacions Internacionals en l'organització de les setmanes d'acollida dels estudiants de mobilitat, en què s'han combinat cursos intensius de català amb sessions de presentació del Voluntariat Lingüístic (VL) i de l'oferta formativa de l'SL, i visites a la ciutat i xarrades. Per a la setmana d'acollida del primer quadrimestre es va organitzar una festa amb l'actuació del grup The Companys. Altres accions del VL amb estudiants d'intercanvi, a més del suport que els ofereixen durant les primeres setmanes d'estada a la UdL, han estat: sopars

internacionals i de Nadal, una castanyada, una calçotada i sortides a la vall d'Àger i a Poblet i el Mercat Medieval de Montblanc.

Durant aquest curs ha continuat la col·laboració amb la URV i la UdG per organitzar sortides adreçades als estudiants de mobilitat: Ruta del Cister (11 i 12 de març de 2006, a càrrec de la URV), Ruta Daliniana (13 i 14 de maig de 2006, a càrrec de la UdG).

El VL també ha editat punts de llibre amb un calendari de butxaca per al 2006 amb el lema "I aquí, què?", que vol fer reflexionar sobre l'ús lingüístic dels diferents col·lectius universitaris. Els calendaris s'han distribuït en expositors repartits per tots els campus.

Altres aspectes de dinamització lingüística han estat: el manteniment de la Borsa d'Intercanvi Lingüístic i el repartiment de vocabularis bàsics d'infermeria i de didàctica de l'educació física editats per l'Institut Joan Lluís Vives.

## SERVEI DE PREVENCIÓ DE RISCOS LABORALS

El Servei de Prevenció de la UdL ha portat a terme durant el curs acadèmic 2005-06 les següents activitats preventives de l'àmbit de la seguretat en el treball, higiene industrial, ergonomia i vigilància de la salut:

### Correccions de les avaluacions de risc dels Edificis de la UdL

Amb l'objectiu d'aconseguir la millora de l'entorn de treball, continuament s'estan duent a terme millores tècniques dels edificis en base als estudis d'Avaluació de Risc realitzats en els diferents edificis de la UdL. En aquest sentit, s'ha començat corregint els riscos inespecífics, que afecten a tothom, i progressivament, *en funció de la valoració del risc i disponibilitat econòmica, es realitzaran les correccions més particulars.*

Per facilitar la consulta d'aquestes avaluacions, realitzades per tècnics de MUPA, des del SPRL s'ha resumit i reorganitzat la informació obtinguda, disponible en la web. Els documents originals estan disponibles al Servei.

## Designació del personal integrant dels equips d'emergències

Amb l'objectiu d'implantar els Manuals d'Autoprotecció a cadascun dels campus i edificis de la UdL i impulsar la posada en marxa de l'estructura de lluita contra les emergències de la UdL, es designa el personal encarregat d'actuar en cas d'emergència. L'estructura d'emergències s'ha definit a partir de l'estructura de prevenció de la UdL.

### Formació dels Equips d'Emergència

Durant els mesos de gener i febrer i, posteriorment, durant el mes d'abril, s'han dut a terme, dins l'horari laboral, cursos específics de formació adreçats a les persones designades per formar part dels equips d'emergència (Cap d'Emergència, Centre de Control, Equip de Primera Intervenció, Equip de Segona Intervenció i Equip d'Alarma i Evacuació). Aquestes persones han estat formades amb l'objectiu que adquireixin els coneixements per poder actuar eficaçment en cas d'emergència i coneguin quines són les seves funcions. Aquest curs han estat impartits per personal qualificat de MUPA.

### Realització de simulacres d'evacuació

En el mes de juny està previst que es dugui a terme en l'Edifici del Rectorat un simulacre d'evacuació, de dues hores de durada, amb l'objectiu d'adquirir experiència en les accions a realitzar per fer front a una possible situació d'emergència en les instal·lacions.

### Pla de millores de protecció contra incendis

Continuant amb l'adequació dels edificis a la normativa de protecció contra incendis s'han revisat i adequat les instal·lacions de sistemes de protecció contra incendis i mitjans d'extinció a tots els Campus

Per tal de facilitar el control i manteniment dels senyals d'evacuació dels edificis en la web del SPRL s'han inclòs els plànols dels edificis de la UdL amb la seva senyalització. Aquesta informació també s'ha donat a conèixer als membres dels equips d'emergència i, especialment, a l'equip d'alarma i evacuació.



Així mateix, continuant amb l'objectiu de facilitar l'evacuació en cas d'emergència s'han col·locat en els diferents edificis de la UdL plànols on s'indiquen els recorreguts d'evacuació i la ubicació dels mitjans d'extinció en cas d'emergència. Està previst que en els propers mesos el CCCT disposi també d'aquests plànols d'evacuació.

### **Protecció coberta CCCT, ETSEA i CTT**

Continuant amb la protecció de les cobertes dels edificis de la UdL per tal d'evitar el risc de caiguda d'alçada, existent durant la realització de tasques de manteniment, s'han instal·lat sistemes de seguretat anticaiguda en els edificis A-B i CTT de l'ETSEA. En l'Edifici CCCT s'han col·locat protecció col·lectiva per tal de protegir els recorreguts realitzats pel personal de manteniment.

### **S'han redactat protocols de manteniment i neteja en treballs d'alçada**

- Protocol de manteniment i neteja de la claraboia de l'Edifici del Rectorat.
- Protocol de treballs en la coberta del l'Edifici CCCT (Centre de Cultures i Cooperació Transfronterera del Campus de Cap-pont).
- Protocol de treballs en les cobertes dels edificis B i CTT de l'ETSEA

**S'han dut a terme millores tècniques dels edificis** principalment en temes de protecció contra incendis, il·luminació, accessibilitat, protecció de desnivells i protecció de maquinària

### **Proposta de millora de les sortides d'emergència de la Facultat de Medicina**

Continuant amb les actuacions per a la supressió de barreres arquitectòniques i la millora de les condicions de seguretat dels edificis, en la reunió del CSS, del dia 10 d'octubre de 2005, es va aprovar realitzar obres de reforma en les dues sortides d'emergència de la planta soterrani de la Facultat de Medicina.

### **Supressió de barreres arquitectòniques de la UdL. (SPRL - OTI)**

Durant l'any 2006 s'han dut a terme actuacions d'eliminació de barreres arquitectòniques, per a la realització de les quals s'ha obtingut el cofinançament mitjançant conveni IMSERSO-Fundació ONCE.

**Resolució dels comunicats de risc** a través dels quals els usuaris comuniquen al SPRL les condicions perilloses que es produeixen a la Universitat per tal de procedir al seu estudi i aplicar les mesures correctores adequades per eliminar o minimitzar la situació del risc.

**Estudis ergonòmics de llocs de treball en despatxos** mitjançant l'avaluació d'aspectes com l'espai disponible, il·luminació, ventilació i distribució del mobiliari que condicionen en gran part la satisfacció dels treballadors en la realització del seu treball.

**Coordinació d'activitats empresarials** que s'ha continuat duent a terme mitjançant la recollida de documentació per tal de garantir que les empreses que treballen per la UdL compleixen amb els requisits establerts en la normativa de Prevenció (article 24 de la Llei 31/95); reciprocament s'ha fet arribar a aquestes empreses la informació en matèria de prevenció de riscos que els poden afectar quan realitzen alguna tasca a la Universitat.

### **Control de la legionel·la a les instal·lacions de risc.**

- Controls externs: contracte amb empresa externa per al control de la legionel·la en les instal·lacions de la Universitat.
- Controls interns: s'estableixen funcions i responsabilitats sobre els controls interns.

Des del SPRL s'han coordinat les tasques externes i internes de control de les instal·lacions d'aigua sanitària i torres de refrigeració. S'ha inclòs un apartat en la web del SPRL en què es descriuen les instal·lacions (torres de refrigeració, dipòsits d'aigua sanitària, dipòsits d'aigua contra incendis i acumuladors) i es detallen les activitats de manteniment preventiu.



**Vigilància de la salut** contractada amb el Servei de Prevenció de la mútua MUPA, que ha consistit principalment en la realització de revisions específiques d'acord amb els llocs de treball de tots els campus de la UdL.

### **Suport psicolaboral als treballadors de la UdL**

S'ha continuat oferint als treballadors de la UdL la possibilitat de parlar i reflexionar sobre aquells aspectes de la feina a la universitat que pensin que els hi comporta una sobrecàrrega mental.





GESTIÓ ECONÒMICA



## OBJECTIUS DEL PRESSUPOST 2006

El pressupost de la UdL per al 2006 és de 68.497.265 euros, el que representa un increment del 21,73% respecte el pressupost del 2005.

Es objectius del Consell de Direcció de la Universitat de Lleida que han marcat les pautes d'elaboració d'aquest pressupost han estat les següents:

### **1. Garantir l'equilibri pressupostari, gestionant eficient i racionalment els recursos disponibles.**

#### **2. Incrementar la capacitat d'actuació de les Unitats**

a) Increment de la dotació a Departaments i Centres.

b) Descentralització de les responsabilitats i decisions en la gestió del pressupost mitjançant la descentralització de la despesa en equipament i programari per a la docència i la recerca.

c) Seguir potenciant i incrementant la dotació per a Centres mitjançant l'establiment de contractes-programa dins del marc de la Planificació estratègica.

### **3. Garantir una política de promoció i millora del personal de la Universitat de Lleida**

a) Dotació per a nova contractació i consolidació del personal acadèmic en el marc del Document de Política de Personal Acadèmic.

b) Continuar la promoció i reclassificació del Personal d'Administració i Serveis.

c) Continuar la selecció de Personal d'Administració i Serveis per tal de dotar d'estabilitat als llocs de treball.

e) Millorar les condicions dels becaris predoctorals de 2n any.

f) Dotació per a l'estabilització del personal de suport a la Recerca.

### **4. Garantir la qualitat docent de la Universitat impulsant l'EEES**

a) Incorporació d'una partida per facilitar l'adaptació dels estudis al nou marc europeu d'ensenyament superior.

b) Suport a la docència mitjançant un programa d'ajuts a la millora i innovació docent.

c) Elaboració i implementació del Pla Director de la Docència.

d) Potenciació del programa de formació de professorat a través de l'ICE.

e) Seguir potenciant la docència virtual i semipresencial.

### **5. Recolzament a la recerca i a la innovació tecnològica**

a) Creació del Trampolí tecnològic de la UdL dins de l'oficina de R+D+I, per tal de donar un impuls al desenvolupament de microempreses i al registre de noves patents.

b) Dotació d'una partida per a la concessió d'ajuts de recerca per a la captació d'estudiants estrangers de doctorat.

c) Seguir potenciant l'activitat de grups competitius i emergents, promovent la creació de xarxes.

d) Es mantenen les beques de recerca pròpies.

e) Progressiu augment del cofinançament al programa Ramon y Cajal.

f) Augment dels recursos destinats a fons bibliogràfics, incidint especialment en la subscripció a revistes electròniques.

### **6. Potenciació de la internacionalització de la Universitat de Lleida**

a) Augment del nombre de beques promogudes per la Universitat de Lleida a estudiants Erasmus.

b) Dotació de beques per a promoure les dobles titulacions.

c) Augment dels ajuts destinats a fomentar accions subjectes als convenis bilaterals.

d) Ampliació del nombre de becaris que participen en el programa Jade.

e) Augment de la dotació per a Projectes de Cooperació Internacional.

f) Foment de les xarxes de cooperació amb països, de Llatinoamèrica i del Magrib.

## 7. Millorar l'atenció personalitzada als estudiants

a) Potenciació del programa d'orientació tutorial de l'ICE.

b) Dotació d'una partida per ajuts a estudiants amb necessitats especials.

c) Organització d'un servei d'acollida als estudiants.

d) Manteniment de la unitat d'atenció psicosocial.

e) Potenciació de les accions d'informació i orientació de l'estudiantat.

### Quadres d'estat d'ingressos i despeses (expressat en milers d'euros)

Estat d'ingressos		2005	2006	Variació
Capítol 3.	Taxes, preus públics i altres ingressos	9.457	9.250	-2,19%
Capítol 4.	Transferències corrents	37.737	43.265	14,66%
Capítol 5.	Ingressos patrimonials	255	287	12,51%
Capítol 7.	Transferències capital	8.817	15.689	77,94%
Capítol 9	Passius Financers	3	3	0,00%
<b>Total ingressos</b>		<b>56.269</b>	<b>68.497</b>	<b>21,73%</b>

Estat de despeses		2005	2006	Variació
Capítol 1	Despeses de personal	34.191	39.318	14,99%
Capítol 2.	Despeses de béns corrents i serveis	11.327	11.568	2,13%
Capítol 3.	Despeses financeres	2	1	-19,80%
Capítol 4.	Transferències corrents	1.137	1.071	-5,76%
Capítol 6.	Inversions reals	9.606	16.532	72,11%
Capítol 9.	Passius financers	7	7	-1,66%
<b>Total despeses</b>		<b>56.269</b>	<b>68.497</b>	<b>21,73%</b>

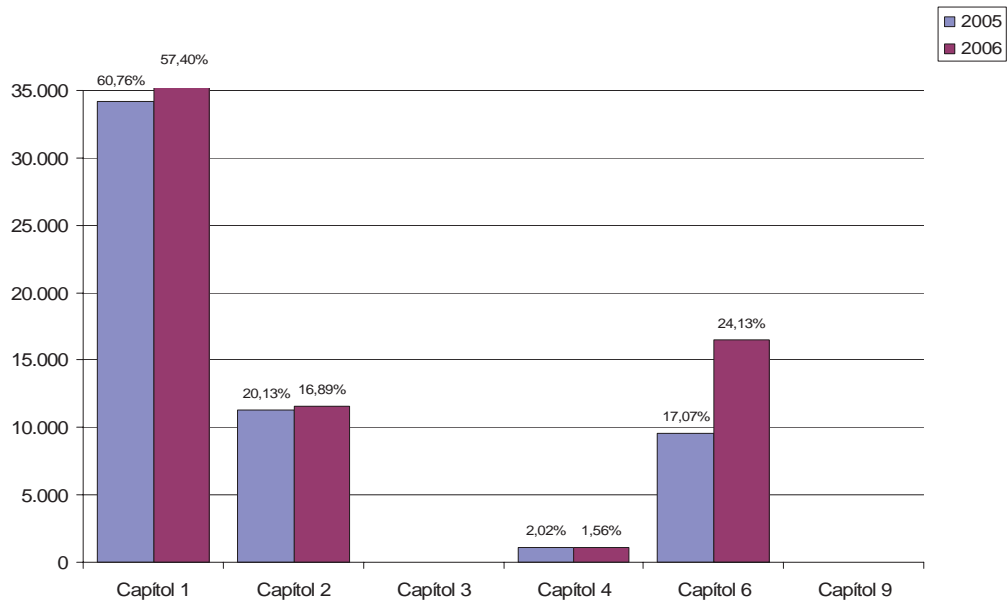
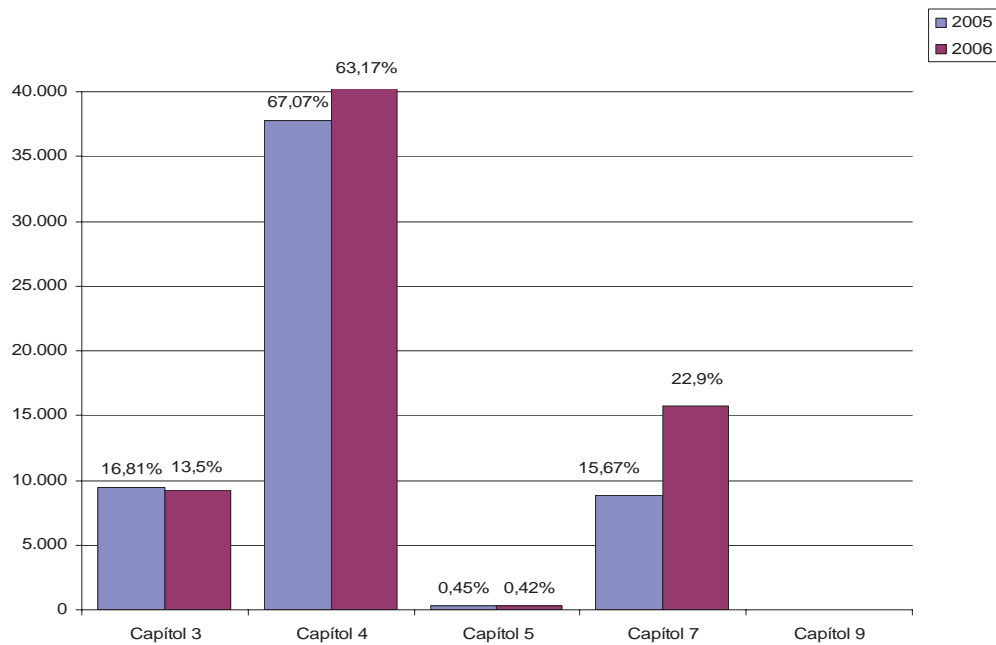

Quadre de comparació entre l'estat d'ingressos i de despeses entre l'any 2002-2005

Estat d'ingressos		2003	Variació	2004	Variació	2005	Variació	2006
Capítol 3	Taxes, preus públics i altres ingressos	8.895.577	2,42%	9.110.759	3,81%	9.457.479	-2,19%	9.250.347
Capítol 4	Transferències corrents	29.334.910	18,29%	34.701.087	8,75%	37.737.007	14,66%	43.268.487
Capítol 5	Ingressos patrimonials	890.000	-44,26%	496.052	-48,65%	254.725	12,51%	286.601
Capítol 7	Transferències de capital	3.450.213	-3,15%	3.341.700	163,85%	8.817.072	77,94%	15.688.830
Capítol 9	Passius financers	4.309.600	28,87%	5.553.977	-99,95%	3.000	0,00%	3.000
<b>Total d'ingressos</b>		<b>46.880.300</b>	<b>13,49%</b>	<b>53.203.575</b>	<b>5,76%</b>	<b>56.269.283</b>	<b>21,73%</b>	<b>68.497.265</b>

Estat de despeses		2003	Variació	2004	Variació	2005	Variació	2006
Capítol 1	Despeses de personal	27.019.583	14,86%	31.033.626	10,17%	34.191.114	14,99%	39.317.977
Capítol 2	Despeses de béns corrents i serveis	10.682.391	0,12%	10.694.792	5,91%	11.326.855	2,13%	11.567.772
Capítol 3	Despeses financeres			511064,42	-99,69%	1.576	-19,80%	1.264
Capítol 4	Transferències corrents	672.938	76,68%	1.188.938	-4,36%	1.137.084	-5,76%	1.071.548
Capítol 6	Inversions reals	8.505.388	9,14%	9.282.869	3,48%	9.605.535	72,11%	16.531.704
Capítol 9	Passius financers			492.285	-98,55%	7.118	-1,66%	7.000
<b>Total de despeses</b>		<b>46.880.300</b>	<b>13,49%</b>	<b>53.203.575</b>	<b>5,76%</b>	<b>56.269.283</b>	<b>21,73%</b>	<b>68.497.265</b>



Aquesta memòria ha estat elaborada i coordinada per la Secretaria General a partir de les dades facilitades pels diferents òrgans i unitats de la Universitat.

© Edicions de la Universitat de Lleida, 2006

Edició: Secretaria General  
Universitat de Lleida  
Plaça Víctor Siurana, 1  
25003 Lleida  
Tel. +34 973 70 20 24 / 973 70 20 11  
A/e: [sg@sg.udl.es](mailto:sg@sg.udl.es)

Disseny gràfic i maquetació: Servei de Publicacions de la UdL

DL: L-925-2006

Fotografia: Xavier Goñi. Servei de Reproducció d'Imatge de la UdL