

A nighttime photograph of a modern building at the University of Lleida, viewed through a narrow opening between two concrete pillars. The building's lights are on, and its reflection is visible in a pool of water in the foreground. The sky is a deep blue, and the overall atmosphere is quiet and contemplative.

**MEMÒRIA ACADÈMICA
DE LA UNIVERSITAT DE LLEIDA
2006/2007**

ÍNDEX

| | | | |
|--|-----------|--|------------|
| Presentació | 5 | Comunitat universitària | 65 |
| Òrgans de govern i representació | 7 | Estudiantat | 67 |
| Equip de Govern | 9 | Personal acadèmic | 83 |
| Claustre | 10 | Personal d'administració i serveis | 86 |
| Consell de Govern | 16 | Docència | 91 |
| Junta Consultiva | 18 | Estudis de primer i segon cicle | 93 |
| Consell Social | 19 | Estudis de primer cicle | 97 |
| Sindicatura de Greuges | 19 | Itinerari curricular conjunt | 101 |
| Consell de l'Estudiantat | 20 | Centres adscrits | 102 |
| Centres i departaments | 23 | Recerca i transferència tecnològica | 109 |
| Centres docents | 25 | La recerca a la UdL durant el curs 2005-2006 | 111 |
| Departaments universitaris | 37 | Actuacions en l'àmbit de la planificació i el suport a la recerca i transferència de coneixement | 111 |
| Instituts i ens consorciats | 41 | Grups de recerca de la Universitat de Lleida | 111 |
| Centres adscrits | 45 | Oficina de Suport a la R+D+I | 116 |
| Infraestructures | 53 | Fundació Universitat de Lleida | 129 |
| Qualitat i planificació | 57 | Projecció de la Universitat | 133 |
| Avaluació | 59 | Oficina de Relacions Internacionals | 135 |
| Planificació | 62 | Interacció amb la societat | 153 |
| Promoció de la cultura corporativa de qualitat | 62 | | |

| | | | |
|---|------------|--|------------|
| Serveis universitaris | 169 | Servei d'Esports | 182 |
| Servei de Biblioteca i Documentació | 171 | Servei Lingüístic | 183 |
| Area de Sistemes d'Informació i Comunicacions | 172 | Servei de Prevenció de Riscos Laborals | 185 |
| Servei de Publicacions | 173 | Gestió econòmica | 189 |
| Servei d'Extensió Universitària | 174 | | |

Presentació

La Memòria acadèmica de la Universitat de Lleida corresponent al curs 2006-07 que teniu a les vostres mans ens brinda l'oportunitat de retre compte, tant a la comunitat universitària com a la societat en general, del que ha estat la vida de la Universitat en el darrer any i de presentar-ne els resultats, la qual cosa ens permet avaluar el grau d'assoliment dels objectius marcats a començament de curs.

El curs 2006-07 ha estat especialment significatiu per a la Universitat de Lleida, tant en l'àmbit organitzatiu com en l'àmbit de la recerca i la docència. Pel que fa a la part de gestió i organització, el darrer curs ha estat marcat pel procés de renovació dels òrgans de govern i representació de caràcter col·legiat (junttes de facultat i d'escola i consells de departament) i de caràcter unipersonal (direccions d'escola, deganats i direccions de departament), amb el colofó de la reelecció, el dia 8 de maig, del Dr. Joan Viñas Salas com a rector.

Juntament amb la renovació dels òrgans de govern i representació, que sense cap mena de dubte són una eina fonamental en el procés de desenvolupament de les polítiques de futur de la nostra universitat, en el treball del dia a dia les dades de docència, recerca i transferència ens permeten ser optimistes de cara al nostre posicionament, tant en relació amb el sistema universitari català com davant el gran desafiament i gran oportunitat que representa el procés de convergència europea.

Pel que fa a l'apartat de docència, en aquest curs ha estat especialment destacable tota l'activitat duta a terme en la configuració del mapa dels nous ensenyaments, tant de postgrau, cosa que ha permès consolidar una àmplia i fonamentada oferta de màsters oficials, com de grau, amb l'aprovació del Pla Director per a l'Elaboració de l'Oferta Formativa de la UdL.

En l'àmbit de la recerca, els resultats obtinguts per la UdL en general es poden considerar satisfactoris. Com ja va succeir en el curs 2005-06, el percentatge d'èxit en la concessió de projectes d'R+D+I als nostres investigadors i investigadores ha estat per sobre de la mitjana catalana, amb un 55%, i en aquests moments el 41% dels grups de recerca de la UdL són grups consolidats reconeguts per la Generalitat de Catalunya.

Al costat amb les accions de docència i recerca, no podem perdre de vista altres accions que són estratègiques per a la nostra universitat i que estan molt lligades a les anteriors. És el cas de les accions de mobilitat i projecció exterior. En aquest àmbit cal destacar l'aprovació del Pla d'Internacionalització, que té com a objectius impulsar i promoure la projecció externa de la institució, facilitar la mobilitat dels diferents col·lectius que la integren, impulsar la col·laboració internacional en docència i recerca i augmentar les competències lingüístiques dels seus membres.

Tampoc podem oblidar les accions específiques dirigides als diferents col·lectius de la comunitat universitària. Amb relació al col·lectiu del personal docent i investigador cal destacar la posada en marxa del Programa Doctora Martina Castells de finalització de tesis doctorals i l'aprovació dels principis directors de les accions derivades del Document de Política de Professorat. Amb relació al personal d'administració i serveis, a més de la realització de diverses convocatòries en aplicació de la nova estructura organitzativa, s'ha posat en funcionament el Pla d'Acollida per al PAS de Nou Ingrés, s'ha consolidat el fons social i s'ha començat a aplicar el nou sistema de gestió de places de tècnics de suport a la recerca. Quant a les accions dirigides al col·lectiu de l'estudiantat, el Servei d'Extensió Universitària ha estrenat una nova seu més accessible i atractiva per als estudiants, s'han potenciat els programes de cooperació educativa universitat-empresa i la borsa de treball amb l'objectiu de facilitar la seua inserció al món del treball i s'ha impulsat un nou projecte, UdL per a Tothom, que aglutina recursos i accions adreçades al desenvolupament de la vida acadèmica de les persones amb discapacitat.

Tampoc podem oblidar que la major part de les polítiques universitàries actualment es recolzen en un adequat desenvolupament de les tecnologies de la informació i la comunicació. La Universitat de Lleida ha apostat decididament per ser una universitat tecnològicament

avançada. Fruit del treball dels darrers anys, la UdL es troba actualment molt ben posicionada, com ho demostren l'informe d'indicadors tecnològics de la CRUE (en el qual la UdL està ubicada per sobre la mitjana estatal en bona part dels indicadors) i el premi concedit per la Fundació Andrew W. Mellon per la tasca desenvolupada en la internacionalització del campus virtual Sakai.

Totes aquestes accions i moltes d'altres les trobareu desenvolupades en les pàgines següents. Ara bé, més enllà dels fets i de les activitats que es reflecteixen en aquesta Memòria, cal agrair a tots els membres de la comunitat universitària el seu esforç i la generositat en el seu treball per mantenir el projecte col·lectiu d'una universitat pública de qualitat amb voluntat de servei al territori i al país.



ÒRGANS DE GOVERN I REPRESENTACIÓ

EQUIP DE GOVERN

Rector

Dr. Joan Viñas Salas

Secretària General

Dra. Ana M. Romero Burillo

Gerent

Sr. Josep M. Sentís Suñé

Vicerektor de Professorat

Dr. Joan Ramon Rosell Polo

Vicerektor d'Activitats Culturals i Projectió Universitària

Dr. Jaume Barrull Pelegrí

Vicerektor de Recerca i Innovació

Dr. Ramon Canela Garayoa (fins 3/6/07)

Vicerektor de Recerca

Dra. Ana M. Pelacho Aja (a partir 4/06/07)

Vicerektor de Política Científica i Tecnològica

Dr. Ramon Canela Garayoa (a partir 4/06/07)

Vicerektor d'Infraestructures i Tecnologies de la Informació

Dr. César Fernández Camón (fins 22/05/07)

Dr. Pere Solà Solé (a partir del 23/05/07)

Vicerektor de Qualitat i Planificació

Dr. Joan Prat Corominas

Vicerectora de Docència

Dra. Isabel del Arco Bravo

Vicerektor d'Estudiantat

Dr. Xavier Gómez Arbonés

Vicerectora de Relacions Internacionals i Cooperació

Dra. Carme Figuerola Cabrol

Coordinadors i coordinadores

Coordinadora d'Economia

Dra. Maria Farré Perdiguier (fins 15/06/07)

Adjunts i adjuntes

Secretària General

Dr. Cesar Cierco Seira (des de l'1/11/06 al 31/12/06)

Sr. Josep M. Fontanellas (a partir de l'1/11/06)

Docència

Sr. Xavier Aguilar Muñoz (fins 23/05/07)

Dra. Neus Vila Rubio

Estudiantat

Sr. Oriol Rebull Jornet (fins 11/06/07)

Sr. Xavier Aguilar Muñoz (a partir de 24/05/07)

Infraestructures i Tecnologies de la Informació

Sr. Albert Roca Álvarez (fins 31/05/07)

Sr. Javier Arántegui Jiménez (fins 31/05/07)

Sra. Montserrat Guerrero

Qualitat i Planificació

Dr. Josep M. Cots Caimons (fins al 5/03/07)

Sr. Mario Sirat Castillo (a partir de 12/06/07)

Professorat

Dr. Carles Capdevila Marqués

Recerca i Innovació

Dra. Elisa Cabiscol Català (fins 30/06/07)

Dr. Albert Turull Rubinat (fins al 5/03/07)

Política Científica i Tecnològica

Dr. Jordi Garreta Buchaca (a partir de 05/06/07)

Accés a la universitat

Dr. Joan Ribera Calvet (fins al 15/03/07)

Altres càrrecs

Vicegerent

Sr. Francisco Peralta Saguer

Director Fundació Universitat de Lleida

Dr. Joan Busqueta Riu (fins al 1/02/07)

Dr. Santiago Planas De Martí (a partir 2/02/07)

En el terreny electoral, durant el curs acadèmic 2006/2007 s'ha realitzat la renovació tant dels òrgans de govern i representació col·legiats com de caràcter unipersonal de la Universitat de Lleida. Pel que fa referència als òrgans col·legiats, El dia 12 de desembre de 2006 van tenir lloc les eleccions del Personal Docent i Investigador i Personal d'Administració i Serveis per determinar la nova composició de les Juntes d'Escola i Facultat i dels Consells de Departaments i el dia 19 de desembre de 2006 es van celebrar les eleccions dels representants de l'estudiantat. A partir del mes de gener de 2007 i d'acord amb la normativa d'aplicació, els nous representants de l'estudiantat s'han anat incorporant progressivament als Consells de Departament, Juntes d'Escola i Facultat, Claustre i Consell de Govern.

Quant a les eleccions per a la renovació dels òrgans unipersonals d'àmbit particular (degans i deganes i directors i directores de Departament), el procés electoral es va dur a terme al llarg dels mesos de febrer i març de 2007.

Finalment, els processos electorals corresponents a aquest curs van tenir el seu colofó amb les eleccions a rector o rectora de la Universitat de Lleida. El dia 8 de maig el candidat Joan Viñas Salas, actual rector i únic candidat que es presentava a les eleccions va ser elegit nou rector de la UdL per als propers 4 anys. El candidat va rebre el suport del 68,7% dels vots emesos enfront un 31,25% dels vots en blanc. El col·lectiu que va tenir un índex de participació més elevada va ser el Personal de Serveis i Administració amb un 77%, mentre que el Personal Docent i Investigador va tenir una participació del 45%. L'estudiantat va ser el col·lectiu amb menys participació, ho vam fer tres de cada cent estudiants.

CLAUSTRE

Claustrals Nats

Rector

Dr. Joan Viñas Salas, Rector de la Universitat de Lleida

Vicectors

Dr. Isabel del Arco Bravo, Vicerecutora de Docència

Dr. Jaume Barrull Pelegrí, Vicerector d'Activitats Culturals i Projectió Universitària

Dr. Ramon Canela Garayoa, Vicerector de Recerca i Innovació

Dr. César Fernández Camón, Vicerector d'Infraestructures i Tecnologies de la Informació (fins 22/05/07)

Dr. Pere Solà Solé, Vicerector d'Infraestructures i Tecnologies de la Informació (a partir de 23/05/07)

Dr. Joan Prat Corominas, Vicerector de Qualitat i Planificació

Dr. Joan Ramon Rosell Polo, Vicerector de Professorat

Secretària general

Secretària general, Dra. Ana María Romero Burillo

Gerent

Sr. Josep M. Sentís Suñé, Gerent

Degans i directors de Centre

Dra. M. Àngels Basells Bailón, Degana de la Fac. Ciències de l'Educació (fins 5/03/07)

Dr. Emili Junyent Sánchez, Degà de la Facultat de Lletres (fins al 4/03/07)

Dr. Antonio Michelena Bárcena, Director de l'ETSEA (fins al 14/03/07)

Sra. Carmen Nuin Orrio, directora de l'Escola Universitària d'Infermeria (fins al 4/03/07)

Dra. Agnès Pardell Veà, Degana de la Facultat de Dret i Economia (fins al 7/11/06)

Dra. Maria Àngels Cabases Pique, Degana interina de la Facultat de Dret i Economia (des del 8/11/06 fins al 7/12/06)

Dra. Mercè Sala Rios, Degana interina de la Facultat de Dret i Economia (des del 12/12/06 fins al 4/03/07)

Dr. Àngel Rodríguez Pozo, Degà de la Facultat de Medicina (fins al 15/03/07)

Dra. M. Mar Moreno Moreno, Degana de la Fac. Ciències de l'Educació

Dr. Ferran Badia Pascual, Director de l'Escola Politècnica Superior

Dr. Franciso García Pascual, Degà de la Facultat de Lletres

Dr. Jaume Lloveras Vilamanya, Director de l'ETSEA

Dra. M. Lluïsa Guitard Sein-Echaluze, Directora de l'EU d'Infermeria

Dr. Joan Pere Enciso Rodríguez, Degà de la Facultat de Dret i Economia

Dr. Joan Ribera Calvet, Degà de la Facultat de Medicina

Director ICE

Dr. Ramon Rourera Jordana, Director de l'ICE

Direccions de departament

Dr. Jose Luis Gallizo Larraz, Director del Dept. d'Administració d'Empreses i Gestió Econòmica dels Recursos Naturals

Dr. Enric Llurda Jiménez, Director del Dept. d'Anglès i Lingüística (fins al 5/03/07)

Dr. Josep Maria Cots Caimons, Director del Dept. d'Anglès i Lingüística

Dr. Albert Sorribas Tello, Director del Dept. de Ciències Mèdiques Bàsiques

Dr. Luis Pérez Ruiz, Director del Dept. de Cirurgia (fins al 15/03/07)

Dr. Antonio Montero Matamala, Director del Dept. de Cirurgia

Dra. Pilar Vinuesa Vilella, Directora del Dept. de Didàctiques Específiques (fins al 5/03/07)

Dra. Ana Gené Duch, Directora del Dept. de Didàctiques Específiques

Dr. Antoni Vaquer Aloy, Director del Dept. de Dret Privat

Dr. Josep M. Tamarit Sumilla, Director del Dept. de Dret Públic

Dr. Joan Baró Llinàs, Director del Dept. d'Economia Aplicada (fins 4/03/07)

Dra. Mercè Sala Rios, Directora del Dept. d'Economia Aplicada

Dr. Miquel Llorca Marqués, Director del Dept. d'Enginyeria Agroforestal

Dr. Jordi Suïls Subirà, Director del Dept. de Filologia Catalana i Comunicació (fins al 5/03/07)

Dr. Albert Turull Rubinat, Director del Dept. de Filologia Catalana i Comunicació

Dr. Pere Solà Solé, Director del Dept. de Filologia Clàssica, Francesa i Hispànica (fins al 5/03/07)

Dr. Julian Acebron Ruiz, Director del Dept. de Filologia Clàssica, Francesa i Hispànica

Dr. Joan Ganau Casas, Director del Dept. de Geografia i Sociologia

Dr. Enric Vicedo Rius, Director del Dept. d'Història (fins al 5/03/07)

Dr. Manuel Lladonosa Vall-Llebrera, Director del Dept. d'Història

Dr. Roberto Fernández Díaz, Director del Dept. d'Història de l'Art i Història Social (fins al 5/03/07)

Dr. Joaquim Company Climent, Director del Dept. d'Història de l'Art i Història Social

Dra. Ana M. Pelacho Aja, Directora del Dept. d'Hortofructicultura, Botànica i Jardineria (fins 14/03/07)

Dr. Josep Antoni Conesa Mor, Director del Dept. d'Hortofructicultura, Botànica i Jardineria

Dr. Ramon Colell Brunet, Director del Dept. d'Infermeria (fins 4/03/07)

Dra. Pilar Jürschik Giménez, Directora del Dept. d'Infermeria

Dr. Francisco Solsona Tehas, Director del Dept. d'Informàtica i Enginyeria Industrial

Dr. Joan Cecília Averós, Director del Dept. de Matemàtica (fins 31/03/07)

Dr. Josep Maria Miret Biosca, Director del Dept. de Matemàtica

Dr. Pedro J. Pérez García, Director del Dept. de Medi Ambient i Ciències del Sòl (fins 14/03/07)

Dra. Rosa M. Poch Claret, Directora del Dept. de Medi Ambient i Ciències del Sòl

Dra. Carme Piñol Felis, Directora del Dept. de Medicina

Dr. Josep M. Reñé Espinet, Director del Dept. de Medicina (fins al 15/03/07)

Dra. Sofia Isus Barado, Director del Dept. de Pedagogia i Psicologia

Dr. Xavier Carrera Farran, Director del Dept. de Pedagogia i Psicologia (fins al 5/03/07)

Dr. Daniel Babot Gaspà, Director del Dept. de Producció Animal

Dr. Eduardo Angulo Asensio, Director del Dept. de Producció Animal (fins 14/03/07)

Dr. Vicente Medina Piles, Director del Dept. de Producció Vegetal i Ciència Forestal

Dr. Xavier Pons Doménech, Director del Dept. de Producció Vegetal i Ciència Forestal (fins 14/03/07)

Dr. Jaume Puy Llorens, Director del Dept. de Química

Dra. Olga Martín Belloso, Directora del Dept. de Tecnologia d'Aliments (fins al 26/03/07)

Dr. Vicente Sanchis Almenar, Director del Dept. de Tecnologia d'Aliments

President de la Junta de Personal Acadèmic

Dr. Enric Llurda Giménez, President de la Junta de Personal Acadèmic

President de la Junta de PAS Funcionari

Sr. Josep M. Arrufat Gassió, President de la Junta de PAS Funcionari

President Comitè d'Empresa PAS Laboral

Sra. Judith Pintó Subirada, Presidenta del Comitè d'Empresa

Claustrals electes

Personal acadèmic funcionari doctor

Dr. Ramon Albajes García, Departament de Producció Vegetal i Ciència Forestal

Dr. Martí Aldea Malo, Departament de Ciències Mèdiques Bàsiques

Dra. M. Teresa Alsinet Bernadó, Departament d'Informàtica i Enginyeria Industrial

Dra. M. Teresa Areces Piñol, Departament de Dret Privat

Dr. Àlvaro Aunós Gómez, Departament de Producció Vegetal i Ciència Forestal

Dr. José Balasch Solanes, Departament de Medi Ambient i Ciències del Sòl

Dra. Mercè Balcells Fluvia, Departament de Química

Dr. Javier Barragan Fernández, Departament d'Enginyeria Agroforestal

Dr. Ramon Batalla Villanueva, Departament de Medi Ambient i Ciències del Sòl

Dr. Ramon Bejar Torres, Departament d'Informàtica i Enginyeria Industrial

Dr. Joan Biscarri Gassió, Departament de Pedagogia i Psicologia

Dr. Antoni Blanc Altemir, Departament de Dret Públic

Dr. Víctor Breton Solo de Zaldivar, Departament d'Història de l'Art i Història Social

Dra. M. Manuela Bureu Ramos, Departament d'Anglès i Lingüística

Dr. Jesús Burgueño Rivero, Departament de Geografia i Sociologia

Dr. Joan Busqueta Riu, Departament d'Història

Dra. M. Àngels Cabases Piqué, Departament d'Economia Aplicada (fins el 7/11/06)

Dr. Jordi Caldero Pardo, Departament de Ciències Mèdiques Bàsiques

Dr. Carlos Cantero Martínez, Departament de Producció Vegetal i Ciència Forestal

Dr. Carles Capdevila Marqués, Departament de Matemàtica

Dra. Montserrat Casanovas Català, Departament de Didàctiques Específiques

Dr. José Manuel Casanovas Seuma, Departament de Medicina

Dra. Mercè Castillo Solsona, Departament de Dret Públic

Dr. Manuel Cerezo Magan, Departament de Filologia Clàssica, Francesa i Hispànica

Dra. Dolors Ciutat Falcó, Departament de Ciències Mèdiques Bàsiques

Dr. Antoni Colom Gorgues, Departament d'Adm. d'Empreses i G. Econòmica dels Recursos Naturals

Dr. Joan X. Comella Carnicé, Departament de Ciències Mèdiques Bàsiques (des del 19/10/06 fins al 2/05/07)

Dr. Josep M. Cots Caimons, Departament d'Anglès i Lingüística (fins al 5/03/07)

Dr. Francisco Javier del Portal Bravo, Departament d'Economia Aplicada

Dr. Josep Domingo Daza, Departament d'Economia Aplicada

Dra. Matilde Eizaguirre Altuna, Departament de Producció Vegetal i Ciència Forestal

Dr. Pere Enciso Rodríguez, Departament d'Economia Aplicada (fins al 5/03/07)

Dr. Josep E. Esquerda Colell, Departament de Ciències Mèdiques Bàsiques

Dra. Assumpta Estrada Roca, Departament de Matemàtica

Dra. Mariona Farré Perdiguier, Departament d'Economia Aplicada

Dra. Elvira Fernández Giraldez, Departament de Medicina

Dr. Francisco Fité Llevot, Departament d'Història de l'Art i Història Social

Dr. José Juan Galceran Nogués, Departament de Química

Dr. Jordi Garreta Bochaca, Departament de Geografia i Sociologia

Dr. Josep Gelonch Anyé, Departament de Matemàtica

Dra. Anna Gené Duch, Departament de Didàctiques Específiques (fins al 5/03/07)

Dr. Pere Godoy García, Departament de Cirurgia
Dra. M. Jesús Gómez Adillón, Departament d'Economia Aplicada
Dr. Xavier Gómez Arbonés, Departament de Medicina
Dr. Enric Herrero Perpiñán, Departament de Ciències Mèdiques Bàsiques
Dr. Àngel Huguet Canalis, Departament de Pedagogia i Psicologia
Dr. Albert Ibarz Ribas, Departament de Tecnologia dels Aliments
Dra. M. Antonia Jarne Modol, Departament d'Història
Dr. Francisco Juárez Rubio, Departament d'Adm. d'Empreses i G. Econòmica dels Recursos Naturals
Dr. Manuel Lladonosa Vall-Llebrera (fins al 5/03/07)
Dr. Jaume Lloveras Vilamanya, Departament de Producció Vegetal i Ciència Forestal (fins al 14/04/07)
Dr. Jesús Lores Vidal, Departament d'Informàtica i Enginyeria Industrial (fins al 9/11/06)
Dr. Felip Maña Serres, Departament d'Informàtica i Enginyeria Industrial
Dr. Jordi Martí Henneberg, Departament de Geografia i Sociologia
Dr. José A. Martínez Casanovas, Departament de Medi Ambient i Ciències del Sòl
Dr. Xavier Masià Costa, Departament de Filologia Catalana i Comunicació
Dra. Amparo Miñambres Abad, Departament de Pedagogia i Psicologia
Dra. Conxita Mir Curcó, Departament d'Història
Dr. Joaquim Monserrat Viscarri, Departament d'Enginyeria Agroforestal
Dr. Josep Moreno Gené, Departament de Dret Públic
Dra. M. Josefa Motilva Casado, Departament de Tecnologia dels Aliments
Dr. Reinaldo Pamplona Gras, Departament de Ciències Mèdiques Bàsiques
Dr. Juan Pemán Gavín, Departament de Dret Públic
Dra. M. Teresa Peralta Escuer, Departament de Dret Privat
Dra. Manuela Pifarré Turmo, Departament de Pedagogia i Psicologia
Dra. M. Carmen Piñol Felis, Departament de Medicina (fins 16/03/07)
Dr. Jaume Pont Ibañez, Departament de Filologia Clàssica, Francesa i Hispànica
Dr. Jordi Recasens Guinjuan, Departament d'Hortofructicultura, Botànica i Jardineria

Dr. Joan Ribera Calvet, Departament de Ciències Mèdiques Bàsiques (fins 15/03/07)
Dr. Ignacio Romagosa Clariana, Departament de Producció Vegetal i Ciència Forestal
Dra. M. Paz Romero Fabregat, Departament de Tecnologia dels Aliments
Dr. Joaquim Ros Salvador, Departament de Ciències Mèdiques Bàsiques
Dr. Joaquin Ruiz de Arbulo Bayona, Departament d'Història
Dr. Manuel Ruiz Gonzalez, Departament d'Adm. d'Empreses i G. Econòmica dels Recursos Naturals.
Dra. Núria Sala Martí, Departament de Tecnologia dels Aliments
Dra. Mercedes Sala Rios, Departament d'Economia Aplicada (fins al 11/12/07)
Dr. Alberto Sans Badia, Departament de Química
Dra. Àngels Santa Bañeres, Departament de Filologia Clàssica, Francesa i Hispànica.
Dr. Delfi Sanuy Castells, Departament de Producció Animal
Dr. Ramon Sistac Vicen, Departament de Filologia Catalana i Comunicació
Dra. Rosa M. Soler Tatche, Departament de Ciències Mèdiques Bàsiques (fins al 18/10/07)
Dra. Rosa M. Teira Esmatges, Departament de Medi Ambient i Ciències del Sòl
Dr. Xavier Terrado Pablo, Departament de Filologia Clàssica, Francesa i Hispànica
Dra. M. Dolors Toldrà Roca, Departament de Dret Privat
Dr. Marc Tor Naudi, Departament de Producció Animal
Dr. Francisco Tovar Blanco, Departament de Filologia Clàssica, Francesa i Hispànica
Dr. Albert Turull Rubinat, Departament de Filologia Catalana i Comunicació (fins al 6/03/07)
Dra. M. Glòria Vázquez García, Departament d'Anglès i Lingüística
Dra. Cristina Vega García, Departament d'Enginyeria Agroforestal
Dra. Concepció Vendrell Seres, Departament de Pedagogia i Psicologia
Dr. Amadeu Viana San Andrès, Departament de Filologia Catalana i Comunicació
Dr. Frederic Vilà Tornos, Departament d'Història de l'Art i Història Social
Dra. M. José Vilalta Escobar, Departament d'Història de l'Art i Història Social

Dra. Carolina Villacampa Estiarte, Departament de Dret Públic
Dr. Daniel Villalba Mata, Departament de Producció Animal
Dr. Josep M. Villar Mir, Departament de Medi Ambient i Ciències del Sòl
Dr. Jordi Voltas Velasco, Departament de Producció Vegetal i Ciència Forestal

Resta de personal acadèmic

Sra. Lourdes Armengol Castells, Departament d'Anglès i Lingüística
Sra. Marisè Astudillo Pombo, Departament de Didàctiques Específiques
Dr. Jaume Baró Aylon, Departament de Medicina
Sr. Xavier Burrial Sancho, Departament de Filologia Clàssica, Francesa i Hispànica
Dr. Daniel Casado González, Departament de Química
Dr. César Cierco Seira, Departament de Dret Públic
Dr. Eduardo Cristóbal Fransi, Departament d'Adm. d'Empreses i G. Econòmica del Recursos Naturals
Sra. Hortènsia Cuadra Campurbí, Departament d'Infermeria
Sr. Josep Dalmases Mestre, Departament d'Hortofructicultura, Botànica i Jardineria.
Dra. M. Àngeles de la Torre Ruiz, Departament de Ciències Mèdiques Bàsiques
Dra. Núria Montserrat Farré Barril, Departament d'Història
Sr. Álvaro Fernández Serrano, Departament d'Enginyeria Agroforestal
Sra. M. José Gros Ezquerria, Departament de Matemàtica
Sra. Elisenda Guillaumes Culell, Departament de Medi Ambient i Ciències del Sòl
Dra. Pilar Jürschik Jiménez, Departament d'Infermeria (fins 4/03/07)
Dra. Núria Llevot Calvet, Departament de Pedagogia i Psicologia
Dra. Carmen López Alonso, Departament de Producció Vegetal i Ciència Forestal
Dra. Sònia Marín Sillue, Departament de Tecnologia dels Aliments
Sra. M. Teresa Mora Vilardosa, Departament de Pedagogia i Psicologia
Dr. Jaume Ribalta Haro, Departament de Dret Públic
Dra. Salomé Ribes Amorós, Departament de Filologia Catalana i Comunicació
Dr. Josep M. Ribó Balust, Departament d'Informàtica i Enginyeria Industrial

Dr. Joan Roca Enrich, Departament d'Informàtica i Enginyeria Industrial
Dr. Jaime Roca Vallespi, Departament de Medicina
Dr. Manuel Sánchez de la Torre, Departament de Ciències Mèdiques Bàsiques
Sra. Francisca Sanvicen Torné, Departament de Geografia i Sociologia
Dr. Santiago Saura Martínez de Toda, Departament d'Enginyeria Agroforestal
Dr. Jordi Tamarit Sumalla, Departament de Ciències Mèdiques Bàsiques
Sra. M. Teresa Torner Benet, Departament d'Infermeria
Dr. Joan Torres Puig-Gros, Departament d'Infermeria
Sr. Jorge Vilaret Vilar, Departament de Cirurgia

Estudiantat

Fins al 18/12/06:

Sr. Javier Aguilar Muñoz
Sra. Núria Alòs Colomer
Sr. Jordi Altisent Buira
Sr. Isaac Amézaga Saumell
Sra. M. Antonia Argelich Gutierrez
Sra. Cristina Baitg Rosó
Sr. Artur Barceló Tortella
Sra. Núria Bech Padrosa
Sra. Eva Berenguer Monclús
Sra. Anna Borrego Claveria
Sra. Judit Capel Safont
Sr. Mario Carrillo Salagre
Sr. Ramon Casals Gasia
Sra. Emília Castellana Rufat
Sr. Héctor Climent Antolí
Sr. Jaume-Edmon Cruset Tonietti
Sr. Eduardo De la Cruz Martínez
Sra. Laia Escuer Marco
Sr. Santi Fernández Lorente
Sra. Maria Pilar Fernández Lorente
Sra. Alina Franco Asnà
Sr. Manel García Claramunt

Sra. Ivette García Secall
Sra. Ariadna Gasol Cudós
Sr. Jordi Grau San Martín
Sr. Roger Jaimejuan Bonastre
Sr. Daniel Lloret Nasarre
Sr. Miguel Macías Novau
Sra. Aina Marqués Munar
Sra. Neus Martí Llurba
Sra. Mireia Martínez Albertín
Sra. Marta Martínez Serra
Sr. Guillem Mas Santacreu
Sr. Xavier Millà Rufach
Sr. David Moral Mir
Sra. Elena Mur Cacucho
Sr. Robert Nisarre Sampedro
Sr. Jordi Noro Peñaranda
Sra. Meritxell Nus Gallart
Sr. Xavier Oriol Granado
Sr. Eduard Orteu Navés
Sra. Inés Ortiz Catala
Sr. Marc Padilla Parellada
Sra. Daisy Pellicer Val
Sr. Sebastian Plaza Aguilà
Sra. Carme Prunera Sas
Sr. Gerard Raimat Ferrando
Sr. Oriol Rebull Jornet
Sr. Ramon Riera Tatché
Sr. Josep M. Romero Gómez
Sr. Xavier Roqué Prat
Sr. Albert Ros Simón
Sra. Anna Salvia Martí
Sr. Joan Carles Sánchez Recio
Sra. Núria Sendra Fenollar
Sr. Javier Sierra Pierna
Sra. Núria Simon Bartomeus
Sra. Cheryl Terés Castillo
Sra. Maria Blanca Vielba Pardo
Sra. Laura Villena Cucho
Sr. Andrès Villora López

A partir del 19/12/06:

Sr. Albert Agráz Sánchez
Sr. Xavier Aguilar Muñoz
Sr. Jordi Altisent Buira
Sra. Cristina Baitg Roso
Sra. Patricia Barès González
Sra. Beatriz Berenguer Gómez
Sra. Núria Bertran Companys
Sra. Cristina Boleda Mas
Sr. Jaume-Edmon Cruset Tonietti
Sra. Agnès Domínguez Muños
Sra. Núria Duró Porta
Sr. Ferran Espasa Galceran
Sra. Angela Esteban Valverde
Sra. Lorena Farré Gómez
Sra. Alina Franco Asnà
Sra. Ariadna Gasol Cudós
Sra. Alba Gódia Charles
Sra. Meritxell González Clotas
Sr. Carles Grimau Chapinal
Sr. Jordi Guerris Aige
Sra. Nina Hidalgo Farran
Sr. Jordi Jové Solé
Sra. Sandra Llauradó Carrión
Sra. Pilar Luengo Mayor
Sra. Marta Martínez Serra
Sra. Laura Martínez Vallalta
Sr. Guillem Mas Santacreu
Sra. Miriam Miguel Peinado
Sra. Mercè Mill Pons
Sra. Montse Miralles Balagué
Sra. Laia Miró Torán
Sr. Oriol Miró Torán
Sra. Gemma Mòdol Villegas
Sra. Mònica Noguero Estada
Sra. Montse Oliva Espinalt
Sra. Nerea Pájaro Carvajal
Sra. Maricel Palau Baró
Sra. Helena Pérez Atserias
Sr. Sergi Pérez García
Sra. Maria C. Pol Tortella

Sra. Carme Prunera Sas
Sr. Gerard Raimat Ferrando
Sr. Oriol Rebull Jornet
Sra. Montserrat Ribalta Arias
Sr. José María Rojano Fullola
Sr. Jordi Rojas Poch
Sr. Xavier Roqué Prat
Sra. Núria Ruiz Roca
Sr. Sebastià Sala López
Sra. Laura Salameo Teixidó
Sr. Eduardo Sans Sans
Sra. Marina Seoane Saez
Sra. Núria Serra Sala
Sr. Javier Sierra Pierna
Sr. Mario Sirat Castillo
Sr. Joan Solé Guardia
Sra. Marta Amalia Soler Echevarria
Sra. Merche Tamargo Fernández
Sra. Glòria Torret Requena
Sr. Xavier J. Turmo Pujol
Sr. Narcís Turull Peroy
Sra. Miriam Vendrel Marques
Sr. Andrès Villoria López
Sra. Núria Vives Tolosa
Sr. Oriol Yuguero Torres

Personal d'Administració i Serveis

Pas funcionari

Sra. Joana Bové Barberà, Secretaria Fac. de Dret i Economia
Sr. Joaquin Erta Borrego, Secretaria Dept. d'Història
Sr. David Garrido Santiago, Secretaria Dept. de Ciències Mèdiques Bàsiques
Sr. Carles Giné Janer, Secretaria Dept. d'Història de l'Art i Història Social
Sra. Blanca Guilera Lladós, Secretaria Dept. d'AEGERN
Sra. Montserrat Pifarré Biosca, Àrea de Gestió Acadèmica
Sra. Isabel Ros Gorné, Secretaria Escola Politècnica Superior
Sra. M. Pilar Sánchez Alandí, Servei d'Extensió Universitària
Sra. Encarni Santiago López, Àrea de Recursos Humans

Sra. Margarida Serveto Puig, ICE
Sra. Magda Torrelles Porqueres, Secretaria Dept. de Pedagogia i Psicologia
Sra. Emília Vilalta Penella, Àrea de Gestió Acadèmica

Pas laboral

Sra. Fermina Berzosa Fernández, Oficina de Relacions Internacionals
Sr. Francesc Català Alòs, Servei de Publicacions
Sr. José Jaime Grau Morrerres, Consergeria Edif. Rectorat
Sr. Adolf Izquierdo Borràs, Laboratori d'Electrònica
Sra. Marisol Jané Maties, Servei de Biblioteca i Documentació
Sra. Teresa Piñol Porqueres, Centraleta Edf. Rectorat
Sra. Carme Prats Darder, Laboratori d'Arqueologia
Sr. Josep Rodríguez Tolosa, Àrea de Sistemes d'Informació i Comunicacions
Sr. Xavier Rodríguez Vila, SUIC de Reproducció d'Imatge

CONSELL DE GOVERN

Membres del Consell de Govern

Membres nats

Dr. Joan Viñas Salas. Rector
Dra. Ana Maria Romero Burillo. Secretària general
Sr. Josep M. Sentís Suñé. Gerent

Membres elegits pel Claustre (40%)

Personal acadèmic

Dr. Ramon Albajes García. ETSEA
Dr. Joan Busqueta Riu. Facultat de Lletres (fins al 1/02/07)
Dra. Conxita Mir Curcó, Facultat de Lletres
Dra. Ana Gené Duch, Facultat de Ciències de l'Educació
Dr. Joan X. Comella Carnicé, Facultat de Medicina (fins al 2/05/07)
Dr. Reinald Pamplona Gras. Facultat de Medicina
Dra. Teresa Areces Piñol. Facultat de Dret i Economia
Dr. Francesc Solsona Tehas. E. U. Politècnica
Dr. Eduard Cristóbal Fransi. Facultat de Dret i Economia
Sra. M. Pilar Jürschik Giménez. E. U. Infermeria

Estudiantat

Sr. Xavier Aguilar Muñoz. Facultat de Lletres
Sr. Jordi Altisent Buira. Escola Politècnica Superior
Sr. Ramon Casal Gassia. Facultat de Dret i Economia (fins al 8/02/07)
Sr. Xavier Oriol Granado. Facultat de Ciències de l'Educació(fins al 8/02/07)
Sr. Oriol Rebull Jornet. Facultat de Ciències de l'Educació(fins al 8/02/07)
Sr. Josep Maria Romero Gómez. Escola Politècnica Superior (fins al 8/02/07)
Sr. Javier Sierra Pierna. Facultat de Dret i Economia (fins al 8/02/07)
Sra. Sandra Llauradó Carrión, ETSEA (a partir del 13/02/07)
Sr. Albert Agráz Sánchez, Escola Politècnica Superior
Sr. Guillem Mas Santacreu, Facultat de Dret i Economia
Sra. Laura Salamero Teixidó, Facultat de Dret i Economia
Sr. Mario Sirat Castillo, Facultat de Medicina
Sra. Marta Amalia Soler Echevarria, Facultat de Ciències de l'Educació

Personal d'administració i serveis

Sra. Fermina Berzosa PAS Laboral (fins 22/12/06)
Sr. Francesc Català Alós. PAS laboral
Sr. Joaquim Erta Borrego. PAS funcionari
Sra. Isabel Ros Gorné. PAS funcionari
Sra. Margarita Serveto Puig. PAS funcionari

Membres elegits entre directors de departament i institut/degans i directors d'escola (30%)

Direccions de departament i institut

Dr. Pedro J. Pérez Garcia. Director Departament Medi Ambient i Ciències del Sòl (fins 14/03/07)
Dr. Ramon Colell Brunet. Director Departament d'Infermeria (fins 4/03/07)
Dr. Jaume Puy Llorens. Director Departament. Química (fins 14/03/07)
Dr. Jordi Suïls Subirà. Director Departament Filologia Catalana i Comunicació (fins 5/03/07)

Dr. Xavier Carrera Farran. Director Departament Pedagogia i Psicologia (fins 5/03/07)
Dr. José Luis Gallizo Larraz. Director Departament Administració i Direcció d'Empreses (fins 4/03/07)
Dr. Joan Baró Llinàs. Director Departament. Economia Aplicada (fins 4/03/07)
Dr. Albert Sorribas Tello, Director del Dept. de Ciències Mèdiques Bàsiques
Dr. Joan Cecília Averós, Director del Dept. de Matemàtica
Dr. Miquel Llorca Marqués, Director del Dept. d'Enginyeria Agroforestal
Dr. Vicente Medina Piles, Director del Dept. de Producció Vegetal i Ciència Forestal
Dr. Josep M. Tamarit Sumalla, Director del Dept. de Dret Púlic
Dra. Sofia Isus Barado, Directora del Dept. de Pedagogia i Psicologia
Dr. Julián Acebrón Ruiz, Director del Dept. de Filologia Clàssica, Francesa i Hispànica
Dr. Joan Ganau Casas, Director del Dept. de Geografia i Sociologia

Direccions de facultat o escola

Dr. Emili Junyent Sánchez. Degà de la Facultat de Lletres (fins 5/03/07)
Dr. Antonio Michelena Bárcena. Director de l'ETSEA (fins 4/03/07)
Dra. M. Àngels Balsells Bailón. Degana de la Facultat de Ciències de l'Educació (fins 5/03/07)
Sra. Carme Nuin Orrio. Directora de l'EU d'Infermeria (fins 4/03/07)
Dr. Angel Rodríguez Pozo. Degà de la Facultat de Medicina (fins 4/03/07)
Dra. Agnès Pardell Veà, Degana de la Facultat de Dret i Economia (fins 7/11/06)
Dra. Maria Àngels Cabases Pique, Degana interina de la Facultat de Dret i Economia (des del 8/11/06 fins al 7/12/06)
Dra. Mercè Sala Rios, Degana interina de la Facultat de Dret i Economia (des del 12/12/06 fins al 4/03/07)
Dr. Ferran Badia Pascual, Director de l'Escola Politècnica Superior
Dr. Francisco García Pascual, Degà de la Facultat de Lletres
Dr. Jaume Lloveras Vilamanya, Director de l'ETSEA
Dra. M. del Mar Moreno Moreno, Degana de la Facultat de Ciències de l'Educació

Dra. M. Lluïsa Guitard Sein-Echaluze, Directora de l'EU d'Infermeria
Dr. Joan Pere Enciso Rodríguez, Degà de la Facultat de Dret i Economia
Dr. Joan Ribera Calvet, Degà de la Facultat de Medicina

Membres designats pel rector (30%)

Dra. Isabel del Arco Bravo. Vicerectora de Docència
Dr. Jaume Barrull Pelegrí. Vicerector d'Activitats Culturals i Projectió Universitària
Dr. Ramon Canela Garayoa. Vicerector de Recerca i Innovació (fins 3/06/07)
Dra. Ana M. Pelacho Aja. Vicerectora de Recerca (a partir 4/06/07)
Dr. Ramon Canela Garayoa. Vicerector de Política Científica i Tecnològica (a partir 4/06/07)
Dr. César Fernández Camón. Vicerector d'Infraestructures i Tecnologies de la informació (fins 22/05/07)
Dr. Pere Solà Solé. Vicerector d'Infraestructures i Tecnologies de la Informació (a partir de 23/05/07)
Dr. Joan Prat Corominas. Vicerector de Qualitat i Planificació
Dr. Joan Ramon Rosell Polo. Vicerector de Professorat
Dra. Carmen Figuerola Cabrol. Vicerectora de Relacions Internacionals i Cooperació
Dr. Xavier Gómez Arbonés. Vicerector d'Estudiantat
Dra. Mariona Farré Perdiguier. Coordinadora d'Economia (fins 4/06/07)
Dr. Jordi Tamarit Sumalla. Departament de Ciències Mèdiques Bàsiques
Sr. Xavier Rodríguez Vila. PAS laboral
Sra. Mireia Martínez Albertín. Estudiant de la Fac. de Medicina (fins 27/02/07)
Sra. Victòria Lara Labaila. Estudiant de Doctorat de la Fac. de Lletres (fins 27/02/07)
Sr. Josep Maria Auguet Martín. Estudiant de la Facultat de Medicina (fins 27/02/07)
Sra. Sandra Llauradó Carrión. Estudiant de l'ETSEA (fins 12/02/07)
Sr. Jordi Jové Solé, E. U. Infermeria
Sr. Oriol Rebull Jornet, Estudiant de doctorat de la Fac. de Ciències de l'Educació
Sra. Cristina Baitg Rosó, Estudiant de la Fac. de Medicina

Membres designats pel Consell Social

Sr. Josep Pont Sans
Sr. Xavier Maurel Castro
Dr. Joan Varela Serra

JUNTA CONSULTIVA

| | |
|--------------------------------|--|
| Dr. Joan Viñas Salas | Rector |
| Ana M. Romero Burillo | Secretària General |
| Dr. Ramon Albajes García | Dept. de Producció Vegetal i Ciència Forestal |
| Dr. Jaume Barrull Pelegrí | Vicerector d'Act. Culturals i Projectió Univers. |
| Dr. Ferran Badia Pascual | Dept. de Medi Ambient i Ciències del Sòl |
| Dr. Joan Busqueta Riu | Dept. d'Història |
| Dr. Ramon Canela Garayoa | Vicerector de Recerca i Innovació |
| Dr. Carles Capdevila Marqués | Dept. de Matemàtica |
| Dr. Josep E. Esquerda Colell | Departament de Ciències Mèdiques Bàsiques |
| Dra. Assumpta Estrada Roca | Departament de Matemàtica |
| Dr. Roberto Fernández Díaz | Director del Dept. d'Història de l'Art i Història Social |
| Dr. Enric Herrero Perpiñán | Dept. de Ciències Mèdiques Bàsiques |
| Dr. Albert Ibarz Ribas | Departament de Tecnologia d'Aliments |
| Dr. M. Lladonosa Vall-Ilebrera | Departament d'Història |
| Dr. Juan A. Martín Sánchez | Dept. Producció Vegetal i C. Forestal |
| Sra. Carme Nuin Orrio | Directora de l'EU d'Infermeria |
| Dr. Reinaldo Pamplona Gras | Departament de Ciències Mèdiques Bàsiques |
| Dr. Juan Pemán Gavín | Dept. de Dret Públic |
| Dr. Jaume Pont Ibañez | Departament de Filologia Clàssica, Francesa i Hispànica |
| Dr. Joan Prat Corominas | Vicerector de Qualitat i Planificació |
| Dr. Ignasi Romagosa Clariana | Departament de Producció Vegetal i Ciència Forestal |

Dr. Antoni Vaquer Aloy
Dr. Jaume Porta Casanelles

Director del Dept. de Dret
Privat
Antic Rector

CONSELL SOCIAL

Pl. Víctor Siurana, 1
25003 Lleida
Tel. 34 973 70 20 15
Fax 34 973 70 20 16
cs@cs.udl.cat

Membres des del 7 de juliol de 2004

Sr. Josep Maria Pujol i Gorné
Sr. Rafael Pujol i Solanes
Sra. Sílvia Falip i Toló
Sr. Xavier Maurel i Castro
Sr. Josep Varela i Serra
Sr. Jaume Sellés i Santiveri
Sr. Josep Pont i Sans
Sr. Carmel Mòdol i Bresolí
Dr. Joan Viñas i Salas
Sr. Josep Maria Sentís i Suñé
Dra. Ana María Romero Burillo
Dra. Anna Gené i Duch
Sr. Carles Giné i Janer, substituït pel Sr. Joaquim Erta Borrego
Sr. Oriol Rebull Jornet, substituït pel Sr. Xavier Aguilar Muñoz

SINDICATURA DE GREUGES

Síndic: Sr. Miquel Gil Martín
Pl. Víctor Siurana, 1
25003 Lleida
Tel. 34 973 70 21 86
Fax 34 973 70 20 62
A/e sdg@sdg.udl.es

La Sindicatura de Greuges durant el curs 2006/2007 ha atès les queixes que li han arribat si bé, però, no totes han acabat amb expedient o amb resolució expressa.

La Sindicatura de Greuges també té altres activitats com són la participació a les trobades de síndics que es fan a Catalunya i a l'Estat.

Aquest any també cal destacar la signatura d'un conveni amb el Síndic de Catalunya.

Els expedients que s'han atès durant aquest període han estat els següents:

- Un estudiant es va queixar per no haver-se-li facilitat, per diversos motius, la revisió extraordinària de l'examen d'una assignatura. En aquest cas no es va admetre a tràmit ja que es va considerar que no era missió de la Sindicatura imposar o recomanar la substitució dels examinadors, de tota manera se'l va atendre i se li va fonamentar la resposta.
- Una estudiant va presentar una queixa perquè havien coincidit en la mateixa hora l'examen de dues assignatures obligatòries. En aquest sentit el síndic va considerar que d'acord amb l'article 3.2 de la Normativa de matriculació, era un dret fonamental de l'estudiant poder-se examinar de les assignatures a les quals s'havia matriculat, així ho va manifestar a la resolució de recomanació que va dirigir al rector. Ens consta que es va resoldre favorablement per a la interessada.
- Una estudiant es va queixar per l'import recarregat amb motiu del no pagament de la matrícula en el dia assenyalat. Malgrat que el recàrrec s'estimi o no excessiu, es tracta d'una mesura aprovada per Consell de Govern i que així consta a l'apartat 4.2 de les Normes de matriculació. En aquest cas tampoc va donar lloc a una resolució de recomanació favorable a la interessada.
- Un cop més, i malgrat la nova llei sobre la prohibició de fumar, un estudiant va queixar-se per l'ocupació de l'espai entre dues portes d'accés a un edifici de la UdL. Es va fer una resolució de recomanació en el sentit de fer evidents, en aquests espais

més vulnerables, uns cartells sobre la prohibició de fumar i les sancions corresponents.

També es van atendre altres cassos:

- Un professor estranger demanava l'homologació del títol de llicenciat. Se'l va informar que és un tema que no depèn de la universitat sinó del Ministeri d'Educació i Ciència.
- Una estudiant resident a la zona del campus Cappeda es queixa pel soroll que generen les festes organitzades pels estudiants de la UdL a l'aparcament d'aquest campus. Aquest tema tampoc es va admetre a tràmit ja que es tracta d'unes festes totalment lícites i amb els permisos corresponents.
- Es va orientar una estudiant per poder-se matricular d'una assignatura que li quedava per acabar la carrera.
- Es va donar resposta al per què d'haver de matricular-se d'assignatures que ja s'han cursat en el cas de canviar de titulació
- Es va atendre una consulta sobre la matrícula gratuïta per al personal de la UdL.

Pel que fa a les trobades de síndics se'n fan dues cada any, una per als síndics catalans, que va tenir lloc a la Universitat Pompeu Fabra el dia 11 de juliol. Hi van ser convocats tots els síndics de les universitats de Catalunya, públiques i privades, així com també els de les universitats de les Illes Balears i d'Alacant.

En aquesta trobada sempre s'invita el Síndic de Catalunya i, en aquest cas, va aprofitar-se per signar un conveni de col·laboració entre aquesta institució i cadascuna de les universitats.

La Trobada Estatal va tenir lloc els dies 25, 26 i 27 del mes d'octubre a les Universitats d'Alacant i Miguel Hernández d'Elx. Van impartir-se tres conferències i van tractar-se amb meses de treball els temes següents:

- la confidència
- l'assetjament

- la responsabilitat social de les universitats
- el rol del defensor universitari i l'assistència a classe en l'espai europeu d'educació superior.

A més d'aquestes trobades, el síndic de la UdL també va assistir, el juny del 2006, a la Trobada Estatal d'Intercanvi d'Experiències en Mediació i Gestió de Conflictes, organitzada pel Centre d'Estudis Jurídics i Formació Especialitzada de la Generalitat de Catalunya. En aquesta Trobada es van tractar els temes següents:

- Les experiències d'èxit i el punts forts com a professionals
- Quin futur es vol per a la mediació i la gestió de conflictes
- Com es construeix el futur.

A la WEB de la Sindicatura hi trobareu totes les Memòries i les normatives que l'afecten <http://www.udl.cat/organs/sindic.htm>.

CONSELL DE L'ESTUDIANTAT

Al desembre es van produir les eleccions de representants d'estudiants. En aquestes eleccions molts estudiants van entrar amb ganes i compromís per representar els seu companys.

Al mateix temps, al Consell Central es va produir un relleu, i el que havia sigut Coordinador en els darrers cursos, en Josep Maria Romero, va ser substituït per en Xavier Aguilar i Muñoz. Es va conformar un nou Equip de Govern ampli amb representació de gairebé tots els centres. L'Equip Coordinador del Consell de l'Estudiantat ha quedat compostat de la següent manera:

Coordinador: Xavier Aguilar i Muñoz (F. Lletres)

Sotscoordinador: Mario Sirat i Castillo (F. Medicina)

Secretària: Marta Soler i Echevarria (FCE)

Vocal: Albert Agraz Sánchez (EPS)

Vocal: Sandra Llaurodo Carrión (ETSEA)

Vocal: Nuria Salazar Degràcia (E. Infermeria)

Però aquestes eleccions van deixar palès quelcom habitual en la nostra societat, la desmobilització. És per això que una de les principals prioritats del nou Equip Coordinador resideix a contrarestar aquesta falta de motivació dels estudiants pel quefer de la institució universitària.

Una de les primeres accions que es van produir va ésser celebrar la 1a assemblea de Representants a Tremp durant un cap de setmana. Aquesta assemblea va esdevenir un fòrum de debat on es va aprovar, entre d'altres, un Document de Treball que obeïa a les necessitats dels estudiats, com per exemple fomentar la participació.

En el curs acadèmic 2006-2007 al Consell de l'Estudiantat de la UdL (CEUdL), ha tingut com a missió seguir mantenint per a l'Estudiantat una garantia en la seva representació i uns drets dignes, que facilitin el dia a dia de l'Estudiant a la nostra Universitat.

Amb aquest objectiu, el Consell de l'Estudiantat es va proposar les següents prioritats:

- Incrementar, canalitzar i difondre les iniciatives culturals organitzades pels estudiants i per als estudiants.
- Impulsar iniciatives per a la millora de la docència, el rendiment acadèmic i l'augment de la motivació de l'estudiantat.
- Assegurar el compliment de la normativa vigent pel que fa referència a l'estudiantat.
- Informar sobre la integració del sistema universitari actual en l'espai europeu d'ensenyament superior (marc de Bolonya).
- Impulsar clarament la UdL cap a una major sensibilització de caràcter mediambiental, amb criteris de sostenibilitat tant en els seus edificis com en el funcionament intern.

Seguint aquesta intenció, el CEUdL ha mantingut una línia d'actuació clara, en pro de la millora dels drets dels estudiants i del seu compliment i, entre les accions empreses, es pot destacar:

- Defensa dels drets dels estudiants en tots els òrgans de govern, per tal d'aturar la privatització de l'ensenyament i una millora qualitativa d'aquest. En aquest sentit es va defensar la retirada de la Normativa de Contractació de Professorat amb Finançament extern. Després d'aconseguir que la desició del Consell de Govern es ratifiqués al Claustre es va aconseguir la seva retirada.
- Participació en el debat del calendari acadèmic.
- Rebuda del Erasmus per part dels estudiants per acostar-los a la realitat del nostre país.
- Vetllar pels drets dels becaris de col·laboració.
- Promoció de diferents activitats culturals al llarg del curs (concerts, xerrades, festes tradicionals...).
- Suport a l'organització de les *IV Jornades d'Educació Social i Treball Social* reconegudes amb 3 crèdits de lliure elecció.
- Fomentar l'ús de programari lliure en tots els ordinadors de la UdL.
- Promoció de productes de comerç just, en concret el cafè, en les cafeteries de la UdL.
- Es va realitzar la *XI Edició de la Festa Major de l'Estudiantat de la UdL*. Es van incrementar les activitats adreçades als estudiants i, com ja es costum, es van barrejar activitats culturals i lúdico-festives. Cal destacar la *1a Edició de la Bicicletada UdL*, que comptà amb una àmplia assistència, la projecció de curtmetratges o el concurs de Monòlegs que se celebrà a l'Edifici Transfronterer, els tradicionals campionats d'esports, les actuacions de castellers, grups de performance, correfocs i el concert que va tancar la festa. És important subratllar l'alta participació de tot l'estudiantat a la festa, que va ésser un èxit per la nombrosa aflluència de gent.



CENTRES I DEPARTAMENTS

CENTRES DOCENTS

Facultat de Ciències de l'Educació

Degana: Dra. M. Mar Moreno Moreno
Partida de la Caparrella, s/n
25192 Lleida
Tel. 34 973 70 23 00
Fax 34 973 70 23 05
deganat@fce.udl.es

Activitats

Lliurament d'Orles

24-5-2006, amb motiu de la Graduació de la Graduació de la XIII Promoció d'alumnes de les Diplomatures de Mestre i d'Educació Social, de la IV Promoció de la Diplomatura de Treball Social i de la XI Promoció de la Llicenciatura de Psicopedagogia.

Conferències

Títol: Assessorament sobre la dialèctica de l'educació
Conferenciant: Ramon Camats Guardia
Data: 2-10-2006

Títol: L'Educació: Un camí per transformar la societat
Conferenciant: Josep González-Agàpito i Salomò Marquès Sureda
Data: 4-10-2006

Títol: Tècniques i Estils d'Aprenentatge
Conferenciant: Anna Soldevila Benet
Data: 7-11-2006 i 14-11-2006 – Sala Maria Rúbies

Títol: El sentit dels aprenentatges en la societat actual
Conferenciant: César Coll Salvador
Data: 30-01-2007 – Centre de Cultures i Cooperació Transfronterera

Títol: Que vols saber sobre els superdotats?
Conferenciant: Josep M. Farré Cortada
Data: 27-2-2007 – Sala Maria Rúbies

Títol: Habilitats comunicatives: Assertivitat
Conferenciant: Rosa M. Pérez
Data: 6-3-2007 i 13-3-2007 – Sala Maria Rúbies

Títol: L'Educació: Socialització i Seducció
Conferenciant: Antoni Petrus Rotger
Data: 12-03-2007

Títol: The Finnish Educational System
Conferenciant: John Smeds
Data: 17-4-2007

Títol: VII Simposi Infància i Societat. Infància i família: noves relacions?
Data: 25-11-2006

Exposicions

Títol: Aprenent a ser dona... a l'escola
Organitza: Comissió de Cultura de l'FCE
Data i Lloc: 19-10-2006

Audicions

20-11-2006, alumnes d'Educació Infantil i Educació Física a l'Auditori Enric Granados amb la finalitat de participar en el projecte de desenvolupament al tercer món, que gestiona la ONGD Mans Unides de Lleida, per l'envasament i canalització d'aigua a Bakou (Camerún).

Sessions de formació

Curs: Portafoli docent-estudiant (Adreçat al PDI)
Professor: Amparo Fernández
Data: 3-10-2006

Curs: L'Espai Europeu d'Educació Superior (Adreçat al PAS)
Data: Novembre i desembre de 2006

Seminaris teòrico-pràctics en el marc de l'EEES

Títol: Els sistemes augmentatius de comunicació en Educació Especial i el centre AREMI

Conferenciant: Maria Dolores Male Garcia
Data: 10-01-2007

Títol: L'Àrea d'intercomunicació i llenguatges al 2n cicle d'Educació Infantil (3-6 anys)
Conferenciant: Irene Mayoral Seró
Data: 19-02-2007

Títol: Ensenyar a llegir i escriure a través de projectes: el soldadet de plom, un conte d'Andersen.
Conferenciant: M. Àngels Dalmases Mestre
Data: 23-02-2007

Títol: El desenvolupament infantil de 0-3 anys a l'escola bressol
Conferenciant: Aurora Roma Chiné
Data: 20-03-2007

Títol: conflicte i Joventut: noves formes de violència
Conferenciant: Joan Saura Aranda
Data: 12-04-2007

Títol: Procés de treball en xarxa en un alumne amb necessitats educatives especials
Conferenciant: Joana Companys Canadell i Consol Feu Raventós
Data: 12-04-2007

Títol: La intervenció educativa als CRAE
Conferenciant: Enric Lletjós Llambias
Data: 13-04-2007

Títol: Immigració i salut
Conferenciant: Maria Esperanza Espejo Suros
Data: 16-04-2007

Títol: Atenció a la diversitat a l'Educació Primària
Conferenciant: Ramona Mateu Pulido
Data: 27-04-2007

Títol: Mediació intercultural
Conferenciant: Abdel Kader Habbouche
Data: 7-05-2007

Activitats Culturals

- XIX Premi Literari Sant Jordi
- III Concurs de Fotografia Entrecultures (s'adjunta fotografia guanyadora)

Activitats organitzades amb motiu de la celebració de la diada de Sant Jordi a la Facultat de Ciències de l'Educació (s'adjunta fotografia del cartell).

Facultat de Dret i Economia

Degà: Dr. Joan P. Enciso Rodriguez
Facultat de Dret i Economia
C. Jaume II, 73
Campus de Cappont
25001 LLEIDA
TEL. +34 973 70 32 00
Fax +34 973 70 32 04
deganat@fde.udl.cat

Activitats realitzades

- 13/09/2006 Inauguració del Curs Acadèmic 2006-2007 i del sistema universitari català.
- 20/09/2006 Acte de benvinguda a l'estudiantat de 1r curs de la llicenciatura en Dret i de la diplomatura en Ciències Empresarials. Presentació del Pla d'Acció tutorial al nou estudiantat.
- 23/09/2006 Acte de presentació del Postgrau en Dret Agroalimentari.
- 26/09/2006 Participació en el debat de la Conferència: Anàlisi i evolució politicojurídica de l'obra legislativa de la II República, dins del programa La Il·lusió de la República.
- 26 i 27/10/2006 Jornades Jurídiques Biotecnologia i Dret: La nova legislació de la reproducció assistida i biomedicina.
- 02/11/2006 Assistència a la Jornada dels Economistes 2006: Perspectives del tipus d'interès i del sector de l'habitatge.

- 29/11/2006 Assistència a la jornada La universitat en la societat del coneixement
- 12/12/2006 Eleccions a Junta de Facultat de Dret i Economia i eleccions als Consells de departaments.
- 13/12/2007 Assistència a la presa de possessió del president de l'Audiència Provincial de Lleida.
- 19/12/2006 Eleccions dels representants de l'estudiantat al Claustre, a la Junta de Facultat de Dret i Economia i als Consells de departaments.
- 19/12/2006 Assistència a la Segona Jornada La universitat en la societat del coneixement.
- 20/12/2006 Participació en la Jornada de Portes Obertes per a l'Estudiantat més gran de 25 anys.
- 06/02/2007 Eleccions a degà/na de la Facultat de Dret i Economia.
- 01/02/2007 Participació en la VIII Jornada d'Orientació Universitària dels IES Torre Vicens, IES Josep Lladonosa i IES Manuel de Montsuar de Lleida.
- 07/02/2007 Participació en la XXII Jornada d'Orientació Universitària i Professional IES Manuel de Pedrolo de Tàrraga.
- 12/02/2007 Assistència a la Conferència Espanyola de Decanos de Economia i Empresa.
- 19/02/2007 III Concurs de Simulació de Borsa.
- 23/02/2007 Jornada de Campus Oberts a la Facultat de Dret i Economia.
- 03/03/2007 Jornada de Campus Oberts per a Pares i Mares a la Facultat de Dret i Economia.
- 05/03/2007 Presa de possessió del degà i de l'Equip de Govern de la Facultat de Dret i Economia i presa de possessió de les direccions dels departaments de la Facultat.
- 08/03/2007 Participació en la Jornada d'Orientació del Col·legi Episcopal.
- 29/03/2007 Assistència a les Jornades Universitat Empresa de la Universitat de Lleida.
- 29/03/2007 Participació a les III Jornades de Mobilitat de la Universitat de Lleida.
- 24 i 25 /04/2007 Participació en la jornada Dia de l'Emprendedor.
- 03/05/2007 III Taller de sortides professionals en la branca d'Empresarials i Administració i Direcció d'Empreses.
- 14/05/2007 III Taller de sortides professionals en la branca de Dret de la Facultat de Dret i Economia.
- 17/05/2007 Acte de lliurament de les orles de les promocions de la Facultat de Dret i Economia del curs 2006/2007.

Facultat de Lletres

Degà: Dr. Francisco Garcia Pascual
 Pl. Víctor Siurana, 1
 25003 Lleida
 Tel. 34 973 70 20 52
 Fax 34 973 70 20 50
 dega@ugerh-ll.udl.es

Activitats culturals de la Facultat de Lletres:

1. *Jornada: I després, què? Noves sortides professionals a les titulacions de Lletres.* Organitzat per la Facultat de Lletres. 9 de maig de 2006.

Van participar en aquesta Jornada:

- Sra. Mercedes Arroyo, titulada en Filologia Anglesa,
- Sr. Toni Bitrià, titulat en Geografia,

– Sr. Enric Piñol, titulat en Filologia Catalana i estudiant de Comunicació Audiovisual,

– Sr. Xavier Solé, titulat en Història,

– Sra. Carina Torres, titulada en Filologia Francesa, i

– Sr. Alberto Velasco, titulat en Història de l'Art

Lloc de realització: Saló Víctor Siurana

2. *Acte de lliurament de les Orles Acadèmiques de: XXIX Promoció d'Història, XXIII Promoció de Geografia, XIX Promoció d'Història de l'Art, XXVII Promoció de Filologia Hispànica, XXVI Promoció de Filologia Catalana, XIX Promoció de Filologia Anglesa i II Promoció de Comunicació Audiovisual; apadrinades pel Víctor Torres que impartí la lliçió magistral "Semblança de Màrius Torres".* 26 de maig de 2006.

Lloc de realització: Sala d'Actes del Rectorat

3. *Tercera setmana de la Comunicació a la UdL. Dies de Ràdio.* Organitzat pel Departament de Filologia Catalana i Comunicació, amb la col·laboració de la Facultat de Lletres.
4. *Per què cal ensenyar literatura? II Jornada sobre literatura i ensenyament.* Organitzat pel Departament de Filologia Catalana i Comunicació, amb la col·laboració de la Facultat de Lletres.
5. *Representació teatral de la tragèdia Bacantes d'Eurípides, a càrrec de la companyia d'Atis Angelópoulos.* Organitzat pel Departament de Filologia Clàssica, Francesa i Hispànica, amb la col·laboració de la Facultat de Lletres.
6. *VIII Festa de la Creació.* Organitzat pel Departament de Filologia Catalana i Comunicació, amb la col·laboració de la Facultat de Lletres.
7. *La il·lusió de la República. A 75 anys del 14 d'abril de 1931.* Co-organitzat per la Facultat de Lletres i la Fundació Universitat de Lleida, amb la col·laboració del Vicerectorat d'Activitats culturals i projecció universitària, Facultat de Ciències de l'Educa-

ció, Facultat de Medicina, Facultat de Dret i Economia i Escola Universitària d'Infermeria. Abril-Setembre 2006.

Facultat de Medicina

Degà: Dr. Joan Ribera Calvet

C/ Montserrat Roig, 2

25008 Lleida

Tel. 973 70 24 18

Fax 973 70 22 91

A/e deganatm@fmedicina.udl.es

Actes acadèmics

L'acte d'inauguració del curs acadèmic 2006-07 es va celebrar el 4 d'octubre de 2006 a l'Aula Magna de la Facultat de Medicina.

La lliçió inaugural *Guillem de Beziers* amb el títol "Davant l'Espai Europeu d'Educació Superior: convergència dels objectius, activitats d'aprenentatge i avaluació d'assoliments", va anar a càrrec del Dr. Sebastián Rodríguez Espinar, coordinador de metodologia de l'AQU Catalunya i catedràtic de la Universitat de Barcelona.

En el mateix acte es va lliurar la *Beca Rosa M^o del Olvido Fernández Riba*, que s'atorga en memòria d'una antiga estudiant de la Facultat de Medicina, premia un currículum brillant i constitueix una ajuda econòmica per la continuació dels estudis.

També en el mateix acte es va fer l'anunci del premi extraordinari de llicenciatura del Curs 2003-04 als Senyors Carlos Tomás i Querol i Iñaqüi González Foruria.

L'acte de lliurament d'Orles de la Facultat de Medicina va tenir lloc el divendres 4 de maig de 2007 a la Seu Vella de Lleida. El padrí de la XXVa promoció de Llicenciats en Medicina va ser el Doctor Josep Baselga, cap del servei d'Oncologia de l'Hospitals de la Vall d'Hebron de Barcelona.

Alumnes

En el Curs Acadèmic 2006-07 s'han matriculat:

| | |
|-----------------------------|-------------|
| Medicina: | 596 alumnes |
| Matricula de primer curs | 125 |
| Alumnes estrangers | 21 |
| Alumnes llicenciats 2005-06 | 72 |

| | |
|-------------------------------------|-------------|
| Nutrició Humana i Dietètica: | 125 alumnes |
| Matricula de primer curs | 49 |
| Matriculats a l'ensenyament | 86 |

Examen MIR: a la convocatòria del 2006 es van presentar 62 alumnes de la Facultat de Medicina de Lleida llicenciats en l'última promoció, dels quals els números mes alts varen ser:

| | |
|--------------------------|----------|
| Cristian Sisó Rabes | núm. 221 |
| Miriam Carbajal Fontanet | núm. 337 |
| Tania Volta Pardo | núm. 660 |

Actes culturals

3a Edició del Concurs Humor i Salut.- Durant els mesos d'abril i maig, es va dur a terme la 3a Edició del concurs "*Humor i Salut*", que organitza la Facultat de Medicina, aquesta Edició compta amb una modalitat de humor sobre salut general i un altra monogràfica dedicada aquesta Edició al tabac.

La participació total d'autors al concurs d'aquest any ha estat de 140 autors amb un total de 282 obres presentades.

De les 282 obres, 93 son de temàtica en general i 189 sobre tabaquisme.

Per països, el més participatiu va ser Espanya amb 50 dibuixos, dels quals 13 provenen de Catalunya i Euskadi. Argentina en segon lloc amb 33 obres presentades, seguit per Colòmbia amb 13, Brasil amb 12 i Cuba amb 8; 5 obres tenen com a procedència Perú, 4 Costa Rica i Mèxic, 3 Xile i només amb un treball, Canadà Croàcia, Portugal, Guatemala, Hondures, Romania i USA.

Programa de mobilitat d'estudiantat

Pel que fa a la mobilitat dels estudiants, durant el curs 2006-07 s'han incorporat a la Facultat de Medicina 24 estudiants de fora: 7 de Polònia (2 de Gdansk, 3 de Wroclaw i 2 de Varsòvia), 2 de

República Txeca, 2 de Turquia, 1 de Lituània, 1 de Finlàndia, 1 de Itàlia (Perugia) i 10 de Mèxic.

Convalidació d'estudis estrangers

Han accedit a la nostra Facultat per via de convalidació d'estudis estrangers 5 estudiants: 1 d'Argentina, 1 de Mèxic 1 de Cuba, 1 de Colòmbia, i 1 de Bolívia.

Sicue-seneca

5 estudiants han gaudit durant el curs 2005-06 de les beques SI-CUE-SENECA, 1 a la Universitat de Cantàbria, 1 a la Universitat de Santiago de Compostela, 1 a la Universitat de Granada, 1 a la Universitat de Salamanca i l'altre a la Universitat del País Basc. La Facultat de Medicina de la Universitat de Lleida, ha rebut una alumna de Salamanca.

Pla Cajal de mobilitat

3 estudiants s'han acollit al Pla Cajal de Mobilitat d'Estudiants de Medicina, 1 a la Facultat de Medicina de la Universitat Complutense de Madrid, un altre a la Facultat de Medicina de la Universitat d'Oviedo i l'altre a la Facultat de Medicina de la Universitat de València.

Escola Tècnica Superior d'Enginyeria Agrària

Director: Dr. Jaume Lloveras Vilamanya
 Av. Alcalde Rovira Roure, 191
 25198 Lleida
 Tel. 34 973 70 25 01
 Fax 34 973 70 25 34
 montse@ugc-etsea.udl.es

1. Cursos i conferències

Setembre 2006

- ASPECTOS NUTRICIONALES DE FRUTOS TROPICALES FRESCOS CORTADOS, a càrrec de Gustavo González Aguilar, CIAD, Hermosillo, Mèxic.

Novembre 2006

- PLA D'ACCIÓ TUTORIAL ETSEA. 2006-07. ESTILS D'APRENENTATGE, a càrrec d'Ana Soldevila. Universitat de Lleida.
- PRODUCCIÓ I COMERCIALIZACIÓ DE MATERIALS FORESTALS DE REPRODUCCIÓ, a càrrec de M^a Creu Bellera, Enginyera de Forest. Unitat de Control del Material Vegetal. Departament d'Agricultura Ramaderia i Pesca. Generalitat de Catalunya.

Desembre 2006

RECURSOS FITOGENÉTICOS DE FRUTALES

Programa:

1. Presentació de la Societat Catalana de Biologia
2. Pérdida de variabilidad genética en los sistemas agrarios. Métodos para su recuperación y conservación.

Dr. J. Bernardo Royo Díaz. Departamento de Producción Agraria. Universidad Pública de Navarra.

3. El Banco de Germoplasma de peral y manzano de la Universidad de Lleida. Dr. Valero Urbina Vallejo. Departament d'Hortofruticultura, Botànica i Jardineria. Universitat de Lleida

Organització: Departament d'Hortofruticultura Botànica i Jardineria (UdL) i Societat Catalana de Biologia - ICEA

Març 2007

- JORNADA D'ORIENTACIÓ. INSERCIÓ LABORAL PER A ENGINYERS AGRÒNOMS DE L'ETSEA DE LLEIDA.
- MÈTODES ALTERNATIUS EN EL CONTROL DE MALES HERBES, a càrrec de la Dra. Alicia Cirujeda. Centro de Investigación y Tecnología Agraria. Diputación General de Aragón.
- EXPERIENCIAS DE RECUPERACIÓN DE PERDIZ ROJA, CONEJO Y LIEBRE: GESTIÓN SOSTENIBLE EN CAZA MENOR, a càrrec del Dr. José Antonio Pérez. Veterinari. Universidad de León.

Abril 2007

- ESTADO ACTUAL DE LOS PROYECTOS /FLORA IBÉRICA/ Y /ANTHOS/ (SISTEMA DE INFORMACIÓN SOBRE LAS PLANTAS DE ESPAÑA), a càrrec del senyor S. Castroviejo.
- ESTUDI DE LES BASES GENÈTIQUES DE CARÀCTERS D'INTERÈS ECONÒMIC EN PRODUCCIÓ PORCINA, a càrrec de Raquel Quintanilla. Unitat de Genètica i Millora Animal. IRTA.
- ASPECTES PRÀCTICS DE QUALITAT EN LA MILLORA GENÈTICA, a càrrec de Josep Reixach. Grup Batallé.

Maig 2007

- TÈCNiques AVANÇADES DE MOSTREIG DE SÒLS EN AGRICULTURA CONVENCIONAL I DE PRECISIÓ, a càrrec dels senyors Ferran Calvet i David Tous. Applus Agroambiental.
- ECOLOGIA DEL PAISATGE, UNA EINA PER A LA GESTIÓ, a càrrec del Dr. Joan Pino, investigador del CREAM.
- FUNCTIONAL FOOD, a càrrec de la Dra. Ingrid Seüss-Baum de la University of Applied Sciences de Fulda (Alemanya)
- IN VITRO MICROPROPAGATION AND CONSERVATION OF ENDEMIC AND ENDANGERED GEOPHYTES OF TURKEY, a càrrec del Prof. Dr. Sebahattin Ozcan, de la Universitat d'Ankara (Turquia).
- FORAGES IN TURKEY, a càrrec del Prof. Dr. Cengiz Sancak, de la Universitat d'Ankara (Turquia).

CURSOS LLIURE ELECCIÓ (ASIC)

- ACCES bàsic
- ACCES avançat
- Edició de pàgines WEB
- Introducció a LINUX

- Presto-TCQ

2. Convocatòries ajuts etsea

1. Convocatòria d'ajuts per a viatges de pràctiques y conferències
2. Convocatòria d'ajuts a nous recursos docents per a les activitats pràctiques.

3. Altres

Noves titulacions

POP Ciència i Tecnologia Agrària i Alimentària

- Sanitat i Producció porcina (F. Veterinària UAB y F. Veterinària UZ)
- Plant Breeding (IAMZ)
- Sistemes agraris periurbans

POP Gestió multifuncional d'espais forestals

- MSc European Forestry
- Integrated planning for rural development and environmental management (IAMZ)

Programes de mobilitat

- ERASMUS 2006-2007

47 estudiants de l'ETSEA marxen a estudiar a una altra universitat de la UE

20 estudiants europeus cursaran estudis a l'ETSEA.

- SICUE 2006-2007

10 estudiants de l'ETSEA marxen a estudiar a una altra universitat de l'Estat espanyol

12 estudiants d'altres universitats espanyoles cursen estudis a l'ETSEA.

- PROPIS

Marxen 36 estudiants de l'ETSEA i hi arriben 4.

- DOBLE TITULACIO AMB CRANFIELD 2006-2007

4 estudiants de l'ETSEA marxen a Cranfield.

Escola Universitària d'Infermeria

Directora: Sra. M. Luisa Guitard Sein-Echaluce

Av. Alcalde Rovira Roure, 44

25198 Lleida

Tel. 34 973 70 24 43

Fax 34 973 70 24 25

direccio@infermeria.udl.es

Col·laboracions

- Durant el curs s'han fet dues campanyes del Centre de Transfusió i Banc de Teixits CTBT per captar donants de sang..
- Activitats. Durant tot el curs hem col·laborat en activitats organitzades per Formació Continuada de l'Hospital Santa Maria de Lleida.
- Activitats. Durant tot el curs hem col·laborat en activitats organitzades per Formació Continuada de l'Institut Català de la Salut de Lleida.
- Coordinació docent en l'especialitat d'Infermeria Psiquiàtrica i Salut Mental. durant tot el curs acadèmic.

Participacions

- En diferents jornades que ha organitzat Creu Roja de Lleida s'ha participat en xerrades sobre l'addició i d'altres.
- Trobada a Palma de Mallorca de les Escoles d'Infermeria del País Vasc, Girona, Rovira i Virgili i Lleida per compartir el pro-

jecte de disseny de grau integrat amb l'ajut de noves metodologies. 21 setembre 2006.

- Trobada a Barcelona dels col·laboradors de la Revista Àgora d'Infermeria. Setembre 2006.
- El 14 de febrer professors titulars de l'Escola van assistir a Madrid a les "Jornadas de profesorado de enfermería sobre el proceso de convergencia europeo". Aquesta jornada ha estat organitzada per la Conferencia Nacional de Directores de Centros Universitario de Enfermería.
- En representació de l'Escola, l'estudiantat va participar en les XXI Jornades Catalanes d'Estudiants d'Infermeria que es van celebrar a Salou els dies 1 i 2 de març de 2007.
- Membre de l'estudiantat de l'Escola han participat en el XIX Congreso Estatal de Alumnos de Enfermería. Aquest s'ha dut a terme a Vigo els dies 26,27 i 28 d'abril de 2007
- Al mes de març a l'ICE s'ha fet el Taller: Metodologies participatives.
- El dies 4, 17 i 18 de maig s'han dut a terme les proves de l'activitat "Avaluació de la Competència clínica d'Infermeria, organitzada per l'EUI i per l'Institut d'Estudis de la Salut del Departament de Sanitat i Seguretat Social de la Generalitat de Catalunya.
- Al llarg de l'any acadèmic s'han impartit xerrades informatives sobre les titulacions que oferta l'Escola a les jornades de portes obertes dels Instituts d'Ensenyament Secundari.

Organització de les taules rodones, jornades, conferències, seminaris i xerrades, ...

- Jornada "La formació en infermeria en l'espai europeu d'educació superior", adreçada a l'estudiantat de tercer curs. Novembre 2006.
- Des del 9 de novembre 2006 fins el 29 de març de 2007 s'ha organitzat el curs d'Extensió Universitària "Los cuidados sanitarios en personal con dependencia".

- El 21 de febrer, s'ha fet a l'escola, organitzat per la Revista Àgora d'Infermeria i l'EUI la II Jornada: X Aniversari de la Revista Àgora d'Infermeria.
- En diferents jornades que ha organitzat Creu Roja de Lleida, professorat de l'escola ha participat en xerrades sobre l'addicció.
- El 8 i 9 de març, juntament amb les EUI de les universitats: Rovira i Virgili de Tarragona, Girona, Illes Balears i Lleida s'ha dut a terme la "II Jornada catalano-balear d'innovació docent en infermeria en l'EEES". Aquesta s'ha fet a la Universitat de les Illes Balears a Palma de Mallorca. Aquesta jornada estava adreçada al professorat responsable de les esmentades universitats.
- Des del 14 de març fins al 28 de maig s'ha dut a terme el curs "Elaboració de Projecte Qualitatiu", adreçat a l'alumnat del Màster Oficial en Ciències de la Infermeria
- Des del 10 d'abril al 5 de juny s'ha dut a terme el curs "Elaboració de Projecte Quantitatiu", adreçat a l'alumnat del Màster Oficial en Ciències de la Infermeria.
- Des del 26 de febrer al 9 de març la Sra. Mònica Illesca de la Universitat de la Frontera de Temuco (Xile) ha col·laborat en els canvis de la integració de diverses matèries de la Diplomatura en Infermeria.
- V Concurs de fotografia: LES INFERMERES ENFRONT ELS IMPREVISTOS, adreçat a infermers/es, i estudiants d'infermeria de tot Catalunya i la Franja de Ponent. A partir del 22 de maig: exposició de les 8 millors fotografies per diferents institucions (Universitat de Lleida, Hospital Universitari Arnau de Vilanova, Hospital Santa Maria, Col·legi Oficial de Diplomats en Infermeria de Lleida)
- El 22 de maig i amb motiu del dia de la infermeria es va dur a terme la jornada "Les infermeres enfront els imprevistos", adreçat al món de Ciències de la Salut. En finalitzar la jornada s'han lliurat els premis del 5è Concurs de fotografia

- El 8 de juny s'ha fet la jornada: "Perspectives acadèmiques i laborals per als professionals d'infermeria". Adreçada a tot l'estudiantat, però especialment al de tercer curs per orientar-los en el món laboral.

Mobilitat d'estudiants i professorat

Estudiantat

Dins de l'intercanvi aquest curs acadèmic han participat:

Erasmus

Alumnes d'altres universitats:

1 alumne de la Universitat Degli Studi Di Milano

1 alumne de la Universitat de Malta

2 alumnes de la Universitat de Trieste

Alumnes del nostre centre:

1 alumna a la Universitat de Vassa

4 alumnes a la Swedish Polytechnic, Finland

Professorat visitant

- Visita d'un grup de professors de diferents universitats de Mèxic.
- Durant el mes de maig, s'ha rebut la visita d'1 professor de la Universitat de Valparaíso (Xile) per tractar temes sobre organització i desenvolupament del pla docent.
- Visita de la coordinadora de la titulació d'Infermeria de la Facultat de Medicina de la Universitat de Valparaíso (Xile) el 14 de setembre de 2006 per desenvolupar el conveni per la mobilitat de l'estudiantat de pregrau.
- Visita d'1 professor de l'Institut de Formation aux carrières de santé de Oujda (Marroc).

- Visita de 2 professores de la Katholieke Hogeschool Zuid-West-Vlaanderen (KATHO).

Professorat de l'eui

- 2 professores de l'Escola han visitat la Universitat La Frontera de Temuco (Xile) per conèixer el projecte de innovació curricular a la titulació d'Infermeria. Març-abril.
- Visita d'1 professora de l'Escola a l'Institut de Formation aux carrières de santé de Oujda (Marroc) per establir acords de col·laboració en docència.

Convenis

Durant aquest curs s'han signat convenis de col·laboració per dur a terme les pràctiques clíniques hospitalàries de l'estudiantat amb:

- Sistemes Renals, S.A.

Altres

- L'Escola Universitària d'Infermeria continua participant en les reunions periòdiques de la Conferencia Nacional de Directores de Escuelas Universitarias de Enfermería Estatales.
- Participació de l'Escola Universitària d'Infermeria en les reunions periòdiques de l'Associació de Directors/es d'Escoles d'Infermeria Catalanes.
- Durant aquest curs, s'han rebut visites de professors/es i d'altres de diferents ciutats europees.
- Al llarg de l'any 2006, s'ha treballat en l'avaluació de la titulació d'Infermeria. Els dies 29 i 30 de gener de 2007 ha estat avaluada la titulació per membres del Comitè d'Avaluació Externa.

Acadèmiques

- A l'inici de curs, el rector de la UdL va donar la benvinguda als alumnes de primer de l'escola.

- El 8 de novembre, es va inaugurar el curs acadèmic 2006-2007 del Màster Oficial en Ciències de la Infermeria.
- L'1 de desembre, es va celebrar amb els alumnes que actualment tenen l'expedient del Títol Propi de la UdL: Ciències Sanitàries. Infermeria, l'aprovació del Màster Oficial en Ciències de la Infermeria.
- Al mes de febrer, es va dur a terme "Coneixes la UdL".
- Al mes de març, es va dur a terme la jornada de portes obertes pels alumnes i pels professors de secundària.
- 21 de juny de 2007: Lliurament de les orles acadèmiques a la XXI promoció de diplomats en infermeria, i la I del Màster Oficial en Ciències Sanitàries. Infermeria.

Escola Universitària Politècnica

Director: Dr. Ferran Badia Pascual.
 C/ Jaume II, 69
 25001 Lleida
 Telèfon: 973 702700
 Fax: 973 702702
 direccio@eps.udl.cat

Activitats realitzades

- El 13 de setembre de 2006: En l'Acte d'Inauguració del Curs Acadèmic 2006-2007, es va fer entrega de la Medalla d'Argent de la Universitat de Lleida a la família del Dr. Javier Chavarriga Soriano, que es concedeix a títol pòstum al professorat de la UdL.
- El 13 de setembre de 2006: En l'Acte d'Inauguració del Curs Acadèmic 2006-2007, es van lliurar els Premis Extraordinaris de Final de Carrera als següents estudiants de l'Escola:
 - Enginyeria Tècnica en Informàtica de Gestió: Eva Solé Guardiola
 - Enginyeria Tècnica en Informàtica de Sistemes: Marcel Trésánchez Ribes
 - Enginyeria Tècnica Industrial, especialitat en Mecànica: Marc Piquer Coll
 - Enginyeria en Informàtica: Marta González Mata
- El 5 de setembre de 2006: La Direcció de l'Escola va visitar el Centre que Microsoft Ibèrica té a Madrid.
- El 14 i 15 de setembre de 2006: Sessions de benvinguda als estudiants de primer de l'Escola.
- Els dies 2 i 3 d'octubre de 2006: En motiu de l'estada a l'Escola de la professora Mirka Miller i dels seus col·laboradors, provinents del School of Information Technology and Mathematical Sciences (University of Ballarat, Australia), el grup de recerca en "Matemàtica Discreta, Criptografia i Minería de Dades" va organitzar les següents conferències:

Seminaris sobre teoria de Grafs

Títol: On the Degree/Diameter Problem: Constructions of Large Graphs
 Autor: Guillermo Pineda Villavicencio

Títol: Generalized Hamiltonian Cycles
 Autor: Jakub Teska

Títol: Period and tail of sequences of iterated eccentric digraphs
 Autor: Nacho López

Conferència divulgativa

Títol: The Relationship between Algebra and Computer Science: Three applications
 Autor: Dr. Joe Ryan

 - El 6 d'octubre de 2006: El rector de la UdL i el director de l'Escola van lliurar els *Diplomes del Curs Microsoft Dynamics AX*.
 - El 13 d'octubre de 2006: *Festa Institucional* de l'Escola Politècnica Superior.

- El 19 d'octubre de 2006: Amb motiu de la presentació del curs "*Els enginyers i el seu entorn socioprofessional*", va tenir lloc la conferència "*50 years of fascinating evolution*", a càrrec del professor Ralf Finne.
- Del 6 al 8 de novembre de 2006: El director de l'Escola i el professor Antoni Granollers van participar, convidats per Microsoft, en la *Convergence 2006 EMEA: Solucions empresarials de Microsoft*, que va tenir lloc a Munic i on es va presentar el programa MSDN Academic Alliance.
- Durant els mesos de novembre, desembre de 2006 i gener de 2007: En el marc del curs "*Els enginyers i el seu entorn socioprofessional*", impartit pel Sr. Francesc Vidal Codina, es van realitzar les següents ponències:
 - "*L'enginyeria de Lleida a Helsinki, una experiència europea*"
Ponent: Josep Huguet. Enginyer en telecomunicacions
 - "*Els enginyers en les administracions de l'Estat Espanyol*"
Ponent: Enric Prior. Enginyer industrial
Departament d'Indústria de la Generalitat de Catalunya
 - "*L'empresa i el departament de recursos humans. El currículum professional*"
Ponent: Rosa Franch. Psicòloga
 - "*Parcs tecnològics. Experiències i perspectives de futur. R+D+i*"
Ponent: Josep M. Piqué. Enginyer en telecomunicacions.
President de la Xarxa de Parcs Científics i Tecnològics de Catalunya
 - "*La dimensió corporativa. Els col·legis professionals. L'exercici lliure de la professió d'enginyer*"
Ponent: Miquel Aixalà. Enginyer tècnic industrial
- "*Els enginyers i el peritatge de sinistres industrials*"
Ponent: Josep M. Niubó. Enginyer tècnic industrial
- "*Els estudis d'enginyeria a USA*"
Ponent: Miquel Barberà. Estudiant d'Enginyeria tècnica industrial a l'EPS
- "*Participació dels enginyers en la cooperació i el desenvolupament*"
Ponent: Ramiro Muñoz. Arquitecte tècnic
Fundació Lleida Solidària
- "*Desenvolupament professional dels enginyers en el món de l'empresa*"
Ponent: Jesús de la Hera. Llicenciat en informàtica
Director d'IFR Madrid
- "*L'enginyer en el sector de la certificació i serveis tecnològics*"
Ponent: Josep Gorchs. Enginyer en telecomunicacions
Director de Desenvolupament APPLUS
- "*Eines de suport a l'emprenedor de base tecnològica*"
Ponent: Josep M. Barrufet. Enginyer Agrònom
Delegat de CIDEM
- "*Organització de l'empresa industrial*"
Ponent: Equip tècnic de Ros-Roca Group
- El 30 de novembre de 2006: *II Jornada Universitat-Empresa* en el marc de l'Enginyeria en Informàtica, organitzada per l'Escola Politècnica Superior i per l'Institut Municipal d'Informàtica de l'Ajuntament de Lleida i adreçada als estudiants de l'Escola.

- Del 22 al 24 de gener de 2007: *Visita del director de l'Escola al Centre for Business Solution de Saeva (Göteborg)* per tal de poder establir un centre anàleg a l'Escola Politècnica Superior de la UdL.
- El 15 de febrer de 2007: *Jornada de Microsoft* a l'Escola Politècnica Superior, en el marc de *Microsoft University Tour'07*.
- Del 26 de febrer al 2 de març de 2007: Exposició *CIBERLLEIDA*, organitzada per l'Ajuntament de Lleida i en la qual el *Grup de Robòtica de l'Escola* hi va exposar una novedosa creació interactiva on els visitants formaven part de la pròpia exhibició i el *Laboratori d'Usabilitat i Accessibilitat de l'Escola* va exhibir diferents programes informàtics creats per a facilitar l'accés a les tecnologies a les persones amb discapacitats.
- El 3 de març de 2007: *III Jornada de Campus Oberts per a pares i mares* adreçada als pares i mares de estudiants de batxillerat i cicles formatius de grau superior de Lleida i comarques i de la Franja de Ponent.
- El 6 de març de 2007: En el marc de l'assignatura *Bloc IPO* va tenir lloc una xerrada impartida pel Sr. *Josep M. Junoy de La Caixa* sobre casos reals de la pràctica quotidiana de la usabilitat en una empresa, alguns problemes que s'han presentat i com s'han resolt.
- *Els dies 5, 7, 12 i 13 de març de 2007: IX Xerrades Tècniques* organitzades per l'Escola Politècnica Superior i el Col·legi d'Enginyers Tècnics Industrials de Lleida:
- *"Procediment administratiu per a la posada en servei d'instal·lacions emplaçades a Catalunya"*
Ponent: Jordi Torres Mateu
- *"Àmbit professional dels enginyers tècnics industrials dins del marc de la intervenció integral a l'administració ambiental"*
Ponent: Eli Parramon
- *"Geobiologia i salut de l'hàbitat"*
Ponent: Fermí Español Blanch
- *"Les funcions dels col·legis professionals. El CETILL"*
Ponent: Joan Monyarch Callizo
- Els dies 13, 14 i 15 de març de 2007: El professor *Mihails Kijako* de la Universitat de Latvia va impartir a l'Escola les següents conferències:
 - *TCP/IP basics*
 - *TCP/IP network administration & services*
 - *TCP/IP network security*
- Els dies 22 i 23 de març de 2007: l'Escola Politècnica Superior va col·laborar amb l'organització de la *IV Edició del MERCATEC Lleida* (Mercat d'Experiències de Tecnologia a Secundària). MERCATEC és una exposició de treballs i projectes de Tecnologia realitzats i presentats per estudiants d'ESO i Batxillerat de diversos centres educatius d'una mateixa zona. A més a més, ofereix als estudiants la possibilitat de mostrar les seves creacions tecnològiques als seus companys i companyes i a tothom que vulgui veure-ho.
- Els dies 26 de març i 16 d'abril de 2007: En el marc del curs *"Tècniques de negociació i resolució de conflictes"*, impartit pel Sr. *Francesc Vidal Codina*, van tenir lloc les següents ponències:
 - *"La negociació als països asiàtics"*
Ponent: Han Lu. Estudiant d'intercanvi de la Universitat de Lleida
 - *"La negociació en l'àmbit laboral"*
Ponent: Jaume Sellés. Secretari General de CCOO a Lleida

- *El 19 d'abril de 2007: L'arquitecte Alvaro Siza va impartir la conferència:*
- *Siza a Brasil: Edifici de la Fundació Ibere Camargo"*
- El 21 d'abril de 2007: L'Escola Politècnica Superior i el Col·legi i l'Associació d'Enginyers Tècnics Industrials de Lleida van atorgar el *Premi Enginy 2006-07* al treball presentat per l'estudiant Carme Ribes Preixens, pel projecte titulat "Projecte de microcogeneració per a una piscina coberta situada a Alcarràs", i dirigit per Joan Guàrdia i per la Dra. Lluïsa F. Cabeza.
- El 23 d'abril de 2007: *Jornada de Campus Oberts adreçada als estudiants del darrer curs d'ensenyament secundari* (batxillerat i CFGS) de Lleida i comarques i de la Franja de Ponent i que pretén donar a conèixer la UdL. L'Escola Politècnica Superior va rebre uns 230 estudiants de secundària.
- El 3 de maig de 2007: *Xerrada a càrrec del Sr. Hans J. Skovgaard*, responsable tècnic del Centre Microsoft de Dinamarca, sota el títol "*Microsoft Software development in Europe*".
- El 24 de maig de 2007: Acte de lliurament de les *Orles Acadèmiques de les promocions 2006-2007*, apadrinades pel Sr. Ramon Roca, president de *Ros Roca Group*.
- El 22 de maig de 2007: En el marc de l'assignatura *Bloc IPO* va tenir lloc una xerrada impartida pel Sr. David Rodríguez de l'*Empresa Everis* sobre els tests d'usabilitat amb el Morae (eina software que hi ha a Griho).
- El 15 de juny de 2007: Acte de lliurament dels *III Premis AETI-ACCÉS* al millor treball fi de carrera de les enginyeries en Informàtica convocats per l'Escola Politècnica Superior, per l'Institut Municipal d'Informàtica de l'Ajuntament de Lleida i per l'Associació d'Empreses de Tecnologia i Sistemes d'Informació de Lleida (AETI).

DEPARTAMENTS UNIVERSITARIS

Administració d'Empreses i Gestió Econòmica dels Recursos Naturals

Director: Dr. José Luis Gallizo Larraz
 Secretària: Sra. Iolanda Montegut Salla
 Av. Jaume II, 73
 Campus de Cappont
 25001 Lleida
 Tel. 34 973 70 32 06
 Fax 34 973 70 32 01
 A/e secretaria@aegern.udl.es

Anglès i Lingüística

Director: Dr. Enric Llurda Giménez (fins al 5/03/07)
 Dr. Josep M. Cots Caimons (a partir del 6/03/07)
 Secretària: Dra. Isabel Santaulària Capdevila (fins al 5/03/07)
 Dra. Nela Bureu Ramos (a partir del 6/03/07)
 Pl. Víctor Siurana, 1
 25003 Lleida
 Tel. 34 973 70 21 44
 Fax 34 973 70 21 70
 A/e secretaria@dal.udl.es

Ciències Mèdiques Bàsiques

Director: Dr. Albert Sorribas Tello
 Secretari: Dr. Reinald Pamplona Gras
 Av. Alcalde Rovira Roure, 44
 25198 Lleida
 Tel. 34 973 70 24 03
 Fax 34 973 70 24 26
 A/e secretaria@cmb.udl.es

Cirurgia

Director: Dr. Luis Pérez Ruiz (fins al 15/03/07)
 Dr. Antonio Montero Matamala (a partir del 16/03/07)
 Secretari(a): Sra. Carmen Jurjo Campos (fins al 15/03/07)
 Dr. Josep A. Carceller Vidal (a partir del 16/03/07)

Av. Alcalde Rovira Roure, 80
25198 Lleida
Tel. 34 973 70 24 36
Fax 34 973 70 24 26
A/e secretaria@cirurgia.udl.es

Didàctiques Específiques

Directora: Dra. Pilar Vinuesa Vilella (fins al 5/03/07)
Dra. Anna Gené Duch (a partir del 6/03/07)
Secretària: Sra. Marisé Astudillo Pombo (fins al 5/03/07)
Sra. M. Alba Herrera Llop (a partir del 6/03/07)

Partida de la Caparrella, s/n
25192 Lleida
Tel. 34 973 70 23 13
Fax 34 973 70 23 05
A/e secretaria@didesp.udl.es

Dret Privat

Director: Dr. Antoni Vaquer Aloy
Secretària: Dra. Neus Cortada Cortijo
Av. Jaume II, 73
25001 Lleida
Tel. 34 973 70 33 37
Fax 34 973 70 32 01
A/e secretaria@dpriv.udl.es

Dret Públic

Director: Dr. Josep M. Tamarit Sumalla
Secretari: Dr. Jaume Ribalta Haro (fins al 4/03/07)
Dr. César Cierco Seira (a partir del 5/03/07)
Av. Jaume II, 73
25001 Lleida
Tel. 34 973 70 32 08
Fax 34 973 70 32 09
A/e secretaria@dpub.udl.es

Economia Aplicada

Director(a): Dr. Joan Baró Llinàs (fins al 4/03/07)
Dra. Mercè Sala Rios (a partir del 5/03/07)
Secretària: Dra. M. Teresa Armengol Rosines (fins al 4/03/07)
Dra. M. Teresa Torres Solé (a partir del 5/03/07)
Av. Jaume II, 73
25001 Lleida
Tel. 34 973 70 33 41
Fax 34 973 70 33 00
A/e secretaria@econap.udl.es

Enginyeria Agroforestal

Director: Dr. Miquel Llorca Marqués
Secretari: Dr. Álvaro Fernández Serrano
Av. Alcalde Rovira Roure, 191
25198 Lleida
Tel. 34 973 70 25 36
Fax 34 973 70 25 36
A/e laura@eagrof.udl.es

Filologia Catalana i Comunicació

Director: Dr. Jordi Suils Subirà (fins al 5/03/07)
Dr. Albert Turull Rubinat (a partir del 6/03/07)
Secretari: Dr. Aitor Carrera Baiget (fins al 5/03/07)
Dr. Joan Ramon Veny Mesquida (fins al 6/03/07)
Pl. Víctor Siurana, 1
25003 Lleida
Tel. 34 973 70 21 16
Fax 34 973 70 20 54
A/e secretaria@filcat.udl.es

Filologia Clàssica, Francesa i Hispànica

Director: Dr. Pere Solà Solé (fins al 5/03/07)
Dr. Julián Acebrón Ruiz (a partir del 6/03/07)
Secretari(a): Dr. Julián Acebrón Ruiz (fins al 5/03/07)
Dra. Yolanda Niubé Pinós (a partir del 6/03/07)
Pl. Víctor Siurana, 1
25003 Lleida

Tel. 34 973 70 20 34
Fax 34 973 70 21 41
A/e secretaria@filcef.udl.es

Geografia i Sociologia

Director: Dr. Joan Ganau Casas
Secretari: Dr. Jordi Domingo Coll
Pl. Víctor Siurana, 1
25003 Lleida
Tel. 34 973 70 20 98
Fax 34 973 70 31 19
A/e secretaria@geosoc.udl.es

Història

Director: Dr. Enric Vicedo Rius (fins al 5/03/07)
Dr. Manuel Lladonosa Vall-Llebrera (a partir del 6/03/07)
Secretari(a): Sr. Joan B. López Melción (fins al 5/03/07)
Dra. Antonieta Jarné Modol (a partir del 6/03/07)
Pl. Víctor Siurana, 1
25003 Lleida
Tel. 34 973 70 21 02
Fax 34 973 70 21 41
A/e secretaria@historia.udl.es

Història de l'Art i Història Social

Director: Dr. Roberto Fernández Ruiz (fins al 5/03/07)
Dr. Joaquim Company Climent (a partir del 6/03/07)
Secretari: Dr. Màrius Bernadó Tarragona
Pl. Víctor Siurana, 1
25003 Lleida
Tel. 34 973 70 21 31
Fax 34 973 70 21 41
A/e secretaria@hahs.udl.es

Hortofructicultura, Botànica i Jardineria

Director(a): Dra. Ana M. Pelacho Aja
Dr. Jose Antonio Conesa Mor
Secretari(a): Dr. Josep A. Conesa Mor
Dra. Astrid Ballesta Remy

Av. Alcalde Rovira Roure, 191
25198 Lleida
Tel. 34 973 70 25 65
Fax 34 973 23 82 64
A/e secretaria@hbj.udl.es

Infermeria

Director(a): Sr. Ramon Colell Brunet (fins al 4/03/07)
Dra. Pilar Jürschik Giménez (a partir del 5/03/07)
Secretària: Sra. M. José Colom Gràcia (fins al 4/03/07)
Sra. M. Elena Giribet Rubiol (a partir del 5/03/07)
Av. Alcalde Rovira Roure, 44
25198 Lleida
Tel. 34 973 70 24 46
Fax 34 973 70 24 48
A/e secretaria@infermeria.udl.es

Informàtica i Enginyeria Industrial

Director: Dr. Francesc Solsona Tehas
Secretari(a): Dr. Jorge Palacín Roca (fins al 5/03/07)
Dra. Concepció Roig Mateu (a partir del 6/03/07)
C. Jaume II, 69
25001 Lleida
Tel. 34 973 70 27 03
Fax. 34 973 70 27 02
A/e secretaria@diei.udl.es

Matemàtica

Director: Dr. Joan Cecília Averós (fins al 5/03/07)
Dr. Josep M. Miret Biosca (a partir del 6/03/07)
Secretari(a): Sra. M. José Gros Ezquerria (fins al 5/03/07)
Dr. Josep Conde Colom (a partir del 6/03/07)
C. Jaume II, 69
25001 Lleida
Tel. 34 973 70 27 04
Fax 34 973 70 27 16
A/e secretaria@matematica.udl.es

Medi Ambient i Ciències del Sòl

Director: Dr. Pedro J. Pérez García (fins al 14/03/07)
Dra. Rosa M. Poch Claret (a partir del 15/03/07)
Secretari(a): Dr. Joan Carles Balasch Ezquerra
Av. Alcalde Rovira Roure, 191
25198 Lleida
Tel. 34 973 70 26 72
Fax 34 973 23 26 13
A/e secretaria@macs.udl.es

Medicina

Director: Dr. Josep M. Reñé Espinet
Secretària: Dra. Carme Piñol Felis
Av. Alcalde Rovira Roure, 80
25198 Lleida
Tel. 34 973 70 24 33
Fax 34 973 23 22 05
A/e secretaria@medicina.udl.es

Pedagogia i Psicologia

Director(a): Dr. Xavier Carrera Farran (fins al 15/03/07)
Dra. Sofia Isus Barado (a partir del 16/03/07)
Secretària: Dra. Concepció Vendrell Serés
Partida de la Caparrella, s/n
25192 Lleida
Tel. 34 973 70 23 12
Fax 34 973 70 23 05
A/e secretaria@pip.udl.es

Producció Animal

Director: Dr. Eduardo Angulo Asensio (fins al 14/03/07)
Dr. Daniel Babot Gaspà (a partir del 15/03/07)
Secretari: Dr. Frederic Casals Martí
Av. Alcalde Rovira Roure, 191
25198 Lleida
Tel. 34 973 70 25 57
Fax 34 973 23 82 64
A/e secretaria@prodan.udl.es

Producció Vegetal i Ciència Forestal

Director: Dr. Xavier Pons Domènech (fins al 16/03/07)
Dr. Vicente Medina Piles (a partir del 15/03/07)
Secretari: Dr. Jordi Voltas Velasco (fins al 16/03/07)
Dr. Jesús Pemán García (a partir del 15/03/07)
Av. Alcalde Rovira Roure, 191
25198 Lleida
Tel. 34 973 70 25 24
Fax 34 973 23 82 64
A/e secretaria.pvcf@pvcf.udl.es

Química

Director: Dr. Jaume Puy Llorens
Secretari(a): Dr. Albert Sans Badia (fins al 16/03/07)
Dra. Mercè Balcells Fluvia (a partir del 15/03/07)
Av. Alcalde Rovira Roure, 191
25198 Lleida
Tel. 34 973 70 26 66
Fax 34 973 23 82 64
A/e olga@quimica.udl.es

Tecnologia d'Aliments

Director(a): Dra. Olga Martín Belloso (fins al 27/03/07)
Dr. Vicente Sanchis Almenar (a partir del 28/03/07)
Secretària: Dra. Núria Sala Martí (fins al 27/03/07)
Dra. Sònia Marín Sillué (a partir del 28/03/07)
Av. Alcalde Rovira Roure, 191
25198 Lleida
Tel. 34 973 70 25 21
Fax 34 973 70 25 96
A/e secretaria@tecal.udl.es

INSTITUTS I ENS CONSORCIATS AMB PARTICIPACIÓ DE LA UdL

Institut de Ciències de l'Educació

Director: Dr. Ramon Rourera Jordana
Av. Jaume II, 71
25001 Lleida
Tel. 34 973 70 33 82 / 70 33 83
Fax 34 973 70 33 77
A/e ice@ice.udl.es

L'Institut de Ciències de l'Educació de la Universitat de Lleida està organitzat en cinc Unitats:

1. Unitat de Professorat Universitari
2. Unitat d'Orientació Universitària
3. Unitat de Docència Virtual
4. Unitat de Professorat no Universitari
5. Unitat d'Atenció Socioeducativa

1. Unitat de formació del professorat universitari: formació, innovació i recerca.

Durant el curs acadèmic 2006/2007, dins del Pla de formació del Professorat Universitari, s'han programat 61 activitats repartides en modalitats diverses: jornades, cursos, tallers i assessoraments.

Aquestes activitats han estat programades tant a partir de la iniciativa de la Unitat com per demandes específiques dels diferents centres i departaments de la Universitat als que s'ofereix tot el suport possible.

De la totalitat de les activitats programades, fins al moment s'han realitzat 47 accions, algunes encara en curs, amb una participació de 367 professors/professores. Degut a la manca d'inscripció, s'han anul·lat 12 cursos.

Les activitats en curs i les que encara s'han de realitzar, durant els mesos de maig y juny, son dues i el professorat implicat és de 35/40 professors/professores.

Cal destacar que, fent patent el compromís de l'ICE envers l'àmbit de la innovació s'han programat jornades específiques sobre bones pràctiques de tutoria i sobre bones pràctiques de metodologies actives, amb una participació de 40 professors/professores en cada una de les sessions, amb la previsió d'una altra jornada sobre les bones pràctiques d'avaluació que es desenvoluparà en les properes setmanes.

Així mateix, s'ha impulsat des de la direcció de l'ICE, un Curs de Formació inicial del Professorat per a la Convergència Europea i un Grup d'Estudis sobre Docència Universitària.

En col·laboració amb el Vicerectorat de Docència i en compliment de les Bases de la IV Convocatòria d'Ajuts per a Projectes d'innovació docent, s'han organitzat activitats de formació per al professorat que disposa d'ajuts per al desenvolupament d'aquells projectes

2. Unitat d'orientació universitària

2.1 Seminari d'Orientació i Tutoria

Durant el curs 2006/07, s'ha continuat treballant a partir del Seminari d'Orientació i Tutoria, on estan representades totes les escoles i facultats. Aquest grup de treball es reuneix un dijous cada mes. En concret s'han realitzat vuit trobades durant el curs acadèmic.

Els objectius principals del seminari, durant aquest curs, han estat:

- Elaborar una proposta de cursos de formació en competències transversals pels alumnes de la UdL que es puguin reconèixer com a crèdits de lliure elecció.
- Difusió de l'anterior formació.
- Elaborar la quarta activitat d'autoformació sobre l'autoestima.

- Avaluar el PAT de sis centres de la UdL

S'ha donat suport a la implantació del PATUDL a les següents titulacions:

Facultat de Lletres

2.2 Jornades de formació

Aquesta unitat ha considerat necessària l'organització d'una jornada de formació per poder implementar el PAT. La V JORNADA SOBRE TUTORIA UNIVERSITÀRIA: EL TUTOR-COACH A LA UNIVERSITAT, realitzada el dia 2 de maig de 2006, ha estat dirigida per la professora: Mireia Cabero Juonoup.

2.3 Recerca d'informació i manteniment de la web

S'ha continuat fent la recerca d'informació i el manteniment de la web de la Unitat, que recull totes les aportacions del Seminari d'Orientació i Tutoria per donar-les a conèixer a tota la comunitat universitària.

S'actualitzen setmanalment les notícies educatives de la web.

3. Unitat de docència virtual

Durant el curs 2006-2007, la Unitat de Docència Virtual ha seguit desenvolupant les tasques encomanades en la línia de la incorporació de les Tecnologies de la Informació i la Comunicació (TIC) a la docència, ja sigui com a suport a la docència presencial o per a desenvolupar docència e-learning semipresencial o no presencial.

Les accions més destacades han estat:

3.1 Projectes de virtualització

S'ha desenvolupat el pla de suport a assignatures de la UdL (63 en total, 27 el primer quadrimestre i 36 el segon). També s'ha donat suport a la implementació del CAP virtual, tant en l'edició del primer quadrimestre com en la del segon.

3.2 Formació

S'han dut a terme 4 activitats formatives dins del pla de formació per al professorat universitari:

- Curs: Ús de l'entorn de docència virtual Sakai (10 hores).
- Curs: Disseny de cursos semipresencials i virtuals (30 hores).
- Curs: Materials i recursos tecnològics per a la docència universitària (25 hores).
- Curs de formació inicial del professorat per a la convergència europea (participació en el mòdul 6: materials, eines i recursos – 4 hores)

Per altra banda, a l'inici de cada quadrimestre, la Unitat ha organitzat unes sessions formatives a les facultats, on s'ha introduït, tant a professorat com a estudiantat, l'ús del Campus Virtual.

3.3 Ajuda campus virtual

Elaboració de l'ajuda de l'Espai d'assignatures del campus virtual (<http://cv.udl.es/portal/help/main>). Es tracta d'una ajuda en què s'expliquen les diferents eines que actualment té el campus per impartir docència e-learning. L'ajuda explica a l'usuari com utilitzar les eines des del vessant tècnic, i també ofereix orientacions didàctiques per a un ús adequat de les mateixes.

3.4 Observatori de les TIC a la UdL

(<http://www.ice.udl.es/udv/observatori/>). S'ha renovat la pàgina web i s'ha enllaçat a la pàgina d'inici de la UdL. S'ha mantingut actualitzat tant a nivell dels informes que es desenvolupen a nivell de la implantació de l'e-learning a la UdL, com d'altres seccions com ara el mapa d'assignatures, projectes UdL, notícies,...

3.5 Informes sobre l'e-learning a la UdL

Una vegada realitzats els projectes de virtualització, es recullen les valoracions de professorat i estudiantat sobre l'experiència de desenvolupar docència virtual. A partir de les dades extretes es generen 4 informes cada quadrimestre, que fan referència a:

- Tipologia d'assignatures que es virtualitzen
- Coneixements de l'ús de les TIC del professorat
- Valoració dels estudiants que han cursat assignatures virtuals
- Valoració del professorat que ha impartit docència virtual

Aquests informes es publiquen a l'Observatori de les TIC a la UdL.

3.6 Pla de treball 2007 – 2011

S'ha elaborat un pla d'acció per orientar els objectius i els projectes a desenvolupar en els propers cursos. Es plantegen accions encaminades a la millora del campus virtual, a la potenciació de la innovació utilitzant les TIC, al desenvolupament de projectes d'e-learning amb entitats externes, a l'augment de les relacions amb altres universitats,...

3.7 Aula de Recursos per a la Docència Virtual (ARDoV)

L'Aula ja està equipada i amb els programes necessaris per a què els professors la pugin utilitzar per elaborar els seus materials docents multimèdia. Regularment es realitza el manteniment de l'aula, que s'utilitza també per desenvolupar cursos de formació.

3.8 Taula interactiva de planificació docent

La Unitat ha col·laborat amb el Grup Europa en l'elaboració d'una taula interactiva per a facilitar al professorat la planificació docent de les assignatures d'acord amb les directrius de l'Espai Europeu d'Educació Superior (EEES). La taula està en procés de disseny i pilotatge. Posteriorment, es treballarà conjuntament amb l'ASIC per integrar aquesta taula al campus virtual Sakai.

3.9 Projecte Intercampus

S'ha realitzat una convocatòria per participar en el projecte (les assignatures que hi participaven ja havien acomplert el període estipulat). També s'ha participat a la "IV Jornada de Professorat d'Intercampus", celebrada a la UPC.

4. Unitat del professorat no universitari: formació, innovació i recerca

Des d'aquesta unitat de l'ICE s'han desenvolupat les següents accions:

4. Col·laboració amb altres entitats

S'han consolidat acords de col·laboració en matèria de formació amb entitats externes com l'Institut Municipal d'Educació (IME), Institut de Recerca i Estudis Religiosos de Lleida (IREL), Moviment de Renovació pedagògica de les Terres de Lleida i les ONG UNICEF i *Save the Children*.

4.1 Comunitats d'Aprenentatge

S'està desenvolupant amb la Facultat de Ciències de l'Educació, l'IME, i Moviment de Renovació pedagògica per a portar a terme experiències de Comunitats d'Aprenentatge de les Ilars d'Infants.

4.3 Formació del professorat d'FP

- Es gestiona en 17 cursos la formació del professorat pertanyent a deu famílies professionals dintre de la Formació Professional.
- S'han portat a terme trobades d'experts de la FP, tenint com a seu la Universitat de Lleida (Jornada de Formació Professional i Inserció laboral a les comarques de Lleida) El nombre d'inscrits va ser de 85 persones.
- A la II Jornada de Formació Professional i Inserció laboral a les comarques de Lleida l'ICE va formar part de l'organització i va dirigir una conferència amb 57 assistents.

4.4 Formació inicial del professorat de secundària (CAP)

Aquest, igual que el curs anterior, hem ofert el Cap semipresencial i, igual que el curs anterior, n'hem fet dues edicions, amb 501 alumnes en total.

4.5 Formació per al professorat interí

Enguany, hem continuat la formació adreçada al professorat que per primer cop té un contracte d'interí. La inscripció en aquest curs ha estat de 218 professors i professores.

Paral·lelament, hem fet unes sessions formatives per al professorat que ha de fer de tutor d'aquest professorat interí. En aquesta activitat hi ha hagut 122 inscripcions.

4.6 Participació en congressos i jornades

- MERCATEC: en coordinació amb la Fundació EPSON i l'Escola Politècnica Superior de la UdL, s'ha realitzat el III MERCATEC LLEIDA. Hi va haver 824 visitants i 57 expositors.
- Jornades lleidatanes de Filosofia moderna.
- Jornada tècnica sobre la integració escolar de les persones amb Síndrome de *Down* i altres discapacitats intel·lectuals.

4.7 Formació per al professorat d'Infantil, Primària i Secundària

El gruix de la formació el componen les activitats per al professorat d'infantil, primària i secundària. El total d'activitats de formació programades per aquest curs és de 207 i el nombre d'inscrits és de 3716 persones (Dades amb data de 09/05/06).

4.8 Publicacions: L'ICE ha publicat el curs 2006–2007

- *Aprendre a través dels jocs de simulació* d'en Xavier Carrera. (Carpeta ICE)
- *Festivals are fun* del grup de treball "Didàctica de la llengua anglesa" del Pla de Formació de Zona.

5. Unitat d'atenció socioeducativa

Durant el curs 2006–2007, aquesta unitat ha realitzat les accions vinculades a les Aules d'Extensió Universitària que es detallen a continuació:

5.1 Seguiment de les Aules tutelades per la Universitat de Lleida

El nombre d'inscrits a les diferents aules per aquests cursos ha estat el següent: Aula de Lleida: 375 matriculats. Aula de l'Urgell (Tàrraga): 130 matriculats. Aula de la Noguera (Balaguer) 65 matriculats. Aula de la Segarra (Cervera): 142 matriculats.

5.2 Aules complementàries paral·leles a l'Aula de Lleida (col·laboració amb l'IME)

Curs de català I: 8 alumnes. Curs de català II: 11 alumnes. Iniciació a la informàtica: 15 alumnes. Informàtica II 18 alumnes. Curs d'apreciació musical: 40 alumnes.

5.3 Inauguració Aula de Mollerussa

Data inauguració: 16 d'abril de 2007. Alumnes inscrits: 100.

5.4 Visites d'Aules a Lleida

La visita ha consistit en conèixer diferents instal·lacions del campus de Cappont, concretament l'ORDI i la Biblioteca, esmorzar de benvinguda a l'ICE, rebuda per les autoritats acadèmiques al Saló Víctor Siurana de l'edifici de Rectorat, dinar i, a la tarda, assistència conjunta amb els alumnes de l'Aula de Lleida a la conferència programada.

Aquest curs ens han visitat les següents aules:

- Aula de La Noguera (Balaguer): Dia 14 de març de 2007. Rebuda per l'II. Im Vicerector d'Activitats Culturals Dr. Jaume Barrull. 50 assistents.
- Aula de Cervera: Dia 10 d'abril de 2007. Rebuda per l'Exc. i Magf. Rector Dr. Joan Viñas. 80 assistents.

5.5 Taller d'escriptura creativa de l'Aula de Tàrraga

5.6 Cloenda de curs a les Aules

La previsió d'actes de cloenda de curs a les aules és la següent:

Balaguer: 9 de maig de 2007

Lleida: 1 juny de 2007

Tàrrrega: 5 de juny de 2007

Mollerussa: 18 de juny de 2007

Cervera 19 de juny de 2007

Universitat d'Estiu

La Unitat ha proposat realitzar la següent activitat a la Universitat d'Estiu:

Curs: "Cultura medieval"

Dates: Del 17 al 20 de juliol.

CENTRE UDL-IRTA

Director: Dr. Juan Antonio Martín Sánchez
Av. Alcalde Rovira Roure, 191 25198 Lleida
Tel. 34 973 70 25 00 Fax 34 973 23 83 01

Centre Tecnològic Forestal de Catalunya

President: Sr. Josep Ramon Mora Villamate
Gerent: Sr. Francisco Rovira i Corominas
Pujada del Seminari, s/n 25280 Solsona
Tel. 34 973 48 17 52 i 34 973 48 16 81 Fax 34 973 48 13 92
<http://www.ctfc.cat>

Centre d'Estudis Porcins

President: Sr. Toni Bosch Miquel
Carretera Vella de Balaguer, s/n 25138 Torrelameu
Tel. 34 973 19 12 93 Fax 34 973 19 02 43
<http://www.elcep.net>

Consorci de l'Estany d'Ivars-Vila-Sana

President: Sr. Joan Reñé Huguet
Vicepresident: conseller d'Agricultura, conseller de Medi Ambient,
president de la Diputació de Lleida
Edifici Can Niubó Prat de la Riba, 1 25230 Mollerussa
Tel. 34 973 71 13 13 Fax 34 973 60 04 77
<http://www.plaurell.cat/estany/>

Consorci Parc Científic i Tecnològic Agroalimentari de Lleida (PCITAL)

President: Sr. Àngel Ros Domingo
Vicepresident: Dr. Joan Viñas Salas
Parc de Gardeny - Edifici 23A CP:25171 Lleida
Tel. 973 27 29 22 Fax. 973 26 71 61
<http://www.parcteclleida.es/>

Fundació Institut de Recerca Biomèdica de Lleida (IRB Lleida)

Presidenta: Dra. Marina Geli Fàbrega
Vicepresident: Dr. Joan Viñas Salas
Director científic: Dr. Xavier Matias-Guiu Guia
Avda. Alcalde Rovira Roure n. 80
25198 Lleida
Tel. 973 70 53 43 Fax. 973 70 52 27
<http://www.irbllleida.org>

CENTRES ADSCRITS

INEFC - Centre de Lleida

Director: Dr. Joan Palmi Guerrero
Partida de la Caparrella, s/n
25192 LLEIDA
Tel. 34 973 27 20 22
Fax 34 973 27 59 41
A/e: aalonso@inefc.ess

Activitats

Cursos Lliure Elecció – 1r Quadrimestre:

- "Conflictes: Recursos per intervenir d'una manera més eficaç", organitzat pel Sr. Àlex Gordillo i per la Dra. Eloïsa Lorente.
- "Les activitats aquàtiques adaptades des de la pràctica (nivell 1)", organitzat pel Sr. Pedro Ruiz.
- "Bàdminton, perfeccionament I", organitzat pel Sr. Fernando de Andrés.
- "Reflexologia (nivell 1)", organitzat pel Dr. Francisco Lagarde-ra.
- "Programes d'activitat física per a la qualitat de vida", organitzat per la Dra. Rosa Rodríguez.
- "Hipologia. Iniciació dels treballs peu a terra i llenguatge del cavall", organitzat pel Dr. Joan Antoni Prat Subirana.
- "Creació d'una empresa de serveis esportius", organitzat pel Dr. Carlos Faleroni.
- "Aspectes pràctics del treball tècnic en natació", organitzat pel Sr. Enric Ormo.
- "Tècniques bàsiques d'ensinistrament d'un poltre peu a terra", organitzat pel Dr. Joan Antoni Prat Subirana.
- "Indústria esportiva: tècniques de comercialització", organitzat pel Dr. Carlos Faleroni.
- "Acrosport", organitzat per la Dra. Carlota Torrents.
- "Jujutsu. Defensa personal japonesa", organitzat pel Dr. Carlos Faleroni.
- "Tècniques d'escalada", organitzat pel Dr. Joan Fuster.
- "Manteniment d'equipaments esportius", organitzat pel Dr. Carlos Faleroni.

- "Tècniques de seguretat en roca", organitzat pel Dr. Joan Fuster.

Cursos Lliure Elecció – 2n Quadrimestre:

- "Les activitats aquàtiques adaptades des de la pràctica (nivell 1)", organitzat pel Sr. Pedro Ruiz.
- "Readaptació esportiva", organitzat pel Dr. Xavier Peirau.
- "Peu i Esport", organitzat pel Dr. Xavier Peirau.
- "Bàdminton, perfeccionament 2", organitzat pel Sr. Fernando de Andrés.
- "Anatomia de superfície i estiraments analítics passius", organitzat pel Dr. Xavier Peirau.
- "Massatge esportiu", organitzat pel Dr. Xavier Peirau.
- "Electroneuromioestimulació", organitzat pel Dr. Xavier Peirau.
- "Hip / hop funk. Preparació d'un muntatge coreogràfic", organitzat per la Dra. Carlota Torrents.
- "Gimnàstica, acrobàcia i espectacle: Gimnastrada 2007", organitzat per la Dra. Carlota Torrents.
- "Iniciació als esports adaptats", organitzat pel Sr. Pedro Ruiz.
- "Aprofundiment en les activitats aquàtiques adaptades des de la pràctica (nivell II)", organitzat pel Sr. Pedro Ruiz.
- "Piragüisme nivell III", organitzat pel Dr. Joan Fuster.
- "Esquí de fons III", organitzat pel Dr. Joan Fuster.
- "Tècnics Vela lleugera", organitzat pel Dr. Joan Fuster.
- "Vela III", organitzat pel Dr. Joan Fuster.
- "Outdoor training", organitzat pel Dr. Joan Fuster.

- "Benestar d'esquena (Nivell I)", organitzat pel Dr. Francisco Lagardera.
- "Benestar d'esquena (Nivell II)", organitzat pel Dr. Francisco Lagardera.
- "Aspectes pràctics de la planificació i control de l'entrenament en natació", organitzat pel Sr. Enric Ormo.
- "Manteniment d'equipaments esportius", organitzat pel Dr. Carlos Faleroni.
- "Treballs d'Hipologia peu a terra. Història del cavall", organitzat pel Dr. Joan Antoni Prat.
- "Tècniques bàsiques d'ensinistrament de poltres muntats", organitzat pel Dr. Joan Antoni Prat.
- "Esport i multiculturalitat", organitzat pel Sr. Pascal Tayot.
- "Creació d'aplicacions pel rendiment esportiu", organitzat pel Dr. Salvador Olaso, pel Dr. Joan Antoni Prat i pel Dr. Antoni Planas.
- "Iniciació al patinatge", organitzat pel Sr. Jordi Ticó i pel Sr. Gonzalo Gil.
- "Fitness Aquàtic", organitzat pel Dr. Alfredo Joven.
- "Tennis d'alt rendiment", organitzat pel Dr. Antoni Planas.
- "Tècniques de descens de barrancs", organitzat pel Dr. Joan Fuster.
- "Tècniques d'escalada", organitzat pel Dr. Joan Fuster.
- "Seguretat esportiva a la neu", organitzat pel Dr. Joan Fuster.
- "Gestió tècnica de piscines", organitzat pel Dr. Carlos Faleroni.
- "Entrenament en alçada", organitzat pel Dr. Alfonso Blanco.

- "Ciclisme UCI-PRO Tour. Clàssiques de primavera", organitzat pel Dr. Alfonso Blanco.
- "Conflictos. Recursos per intervenir d'una forma eficaç", organitzat pel Sr. Àlex Gordillo.

Activitats

- Col·laboració amb el Club Hípic Segre en l'organització del Concurs nacional de nivell C de Salt d'obstacles (30 setembre i 1 d'octubre de 2006).
- Presentació dels resultats obtinguts en una recerca feta entre l'INEFC i el Club de Tir Olímpic de Lleida durant el curs acadèmic 2005-06 (5 d'octubre de 2006).
- Conferència sobre "Ajuts ergogènics en l'esport" a càrrec del Dr. Joan Vives (17 d'octubre de 2006).
- Acte inaugural del curs acadèmic 2006-07 de l'INEF de Catalunya. La lliçó inaugural "El control del dopaje desde el pasado. La lucha contra el dopaje hacia el futuro. La necesaria implicación de la Universidad", a càrrec de la Dra. Cecília Rodríguez Bueno, doctora en Ciències Químiques, subdirectora general d'Esport i Salut del Consejo Superior de Deportes i secretaria de la Comisión Nacional Antidopaje. (25 d'octubre de 2007).
- Conferència "Diferents mètodes d'ensenyança activa a la universitat. L'aprenentatge basat en problemes i centrat en l'alumne", a càrrec del Dr. Antoni Font, catedràtic i director del grup consolidat d'innovació docent de la Universitat de Barcelona (22 de novembre de 2006).
- Conferència "Perspectives professionals en el camp de l'activitat física dirigida a la gent gran", a càrrec del professor Jesús Fortuño, professor de Blanquerna, Universitat Ramon Llull, i director-gerent de l'entitat Esports-3 (22 de novembre de 2006).
- Taula rodona "Els valors de l'Educació Física segons la visió de J.M. Cagigal". Es va reflexionar sobre la seva figura com a

persona, com a pensador i el que va representar la seva obra a nivell nacional i internacional (13 de desembre de 2006).

- La Real Federación Española de Hockey va concedir la insígnia d'or al professor del centre de Lleida de l'INEFC, Vicente Javaloyes, pel treball desenvolupat anteriorment en el Comitè Nacional de disciplina i competició d'aquesta Federació, i en l'actualitat com a Jutge únic d'apel·lació (15 de desembre de 2006).
- Jornada de formació "Posa temps a la vida. La gestió del temps personal", a càrrec de la Sra. Mireia Cabero, experta en assessorament emocional i coaching. Jornada orientada al professorat del centre (25 de gener de 2007).
- Jornada orientada al professorat sobre "L'avaluació del pràcticum", a càrrec de la Dra. Glòria Jové, persona amb una àmplia experiència en el disseny i implementació del pràcticum en la llicenciatura de Psicopedagogia. (1 de febrer de 2007).
- Curs taller sobre com "organitzar i avaluar els continguts en educació física", dirigit una part a tot l'alumnat del centre i una altra part del curs específicament al professorat. Impartit pel Sr. Alfredo Larraz, amb més de 40 anys d'experiència docent i actualment assessor de la Conselleria d'Educació d'Aragó i Ministeri en temes curriculars (21 i 22 de febrer de 2007).
- Jornada de Campus Oberts. Organitzat per la Universitat de Lleida, més d'una seixantena d'alumnes de batxillerat de diversos instituts de la província van visitar el centre. Se'ls va explicar l'estructura dels estudis, van tenir oportunitat de visitar el centre conduïts per alumnes realitzant diverses activitats pràctiques relacionades amb els diferents itineraris de la titulació (23 de febrer de 2007).
- Celebració del Campionat Open Masters de Natació a la piscina de l'INEFC-Lleida (24 i 25 de febrer de 2007).
- Les instal·lacions de l'INEFC-Lleida van acollir els entrenaments de la selecció catalana de rugbi femení, on hi van participar 40 jugadores (24 i 25 de febrer de 2007).

- Conferència "La preparació d'un cicle Olímpic: objectiu Pequín 2008", a càrrec del Sr. Juan Oliver, entrenador de la selecció nacional femenina d'handbol de Brasil (28 de febrer de 2007).
- Concentració nacional de Fitness Aquàtic a les instal·lacions esportives del centre de Lleida de l'INEFC (17 de març de 2007).
- Xerrada sobre "L'esport de vol a motor", a càrrec del Sr. Antoni Farré, pilot internacional, campió d'Espanya de Vol a Motor i membre de l'equip nacional (28 de març de 2007).
- L'INEFC-Lleida ha col·laborat en la 4a Setmana de la Comunicació de la UdL "Esport i Comunicació", organitzat pels estudis de Comunicació Audiovisual de la UdL (del 16 al 19 d'abril de 2007).
- Inauguració a les instal·lacions de l'INEFC-Lleida de l'exposició "l'Olimpiada Popular de 1936", organitzada pel Departament de Relacions Institucionals i Participació de la Generalitat de Catalunya, amb la conferència "Esport i compromís social: els fonaments de l'Olimpiada Popular de 1936", a càrrec del Dr. Xavier Pujada, comissari de l'exposició (18 d'abril de 2007 i l'exposició romandrà fins mitjans del mes de juny de 2007).
- Celebració dels Campionats d'Espanya de Tir amb Arc, organitzats pel Club Tir amb Arc Pardiniyes i la Federació Española de Tir amb Arc, a les instal·lacions de l'INEFC-Lleida (11, 12 i 13 de maig de 2007).
- Entrega d'Orles als alumnes de la 7a promoció de la Llicenciatura de Ciències de l'Activitat Física i l'Esport del Centre de Lleida de l'INEFC (16 de juny de 2007).
- Organització dels Cursos d'Estiu a l'INEFC-Lleida (de l'1 al 23 de juny de 2007).

Publicacions

- Publicació del llibre "Ejercicio físico y bienestar. Las prácticas motrices introyectivas en el INEFC de la Universidad de Lleida" de l'autor Francisco Lagardera. Col·lecció Motriu. Servei de Publicacions de la UdL.

Escola Universitària de Relacions Laborals

Director: Sr. Ramón Borjabad Bellido
Henri Dunant, 3
25003 Lleida
Tel. 973 248 993
Fax. 973 221 818
capadministracio@eurl.es
www.eurl.es

1. Activitats docents

Durant el curs 2006/2007, a més a més de la impartició de la docència reglada a la Diplomatura de Relacions Laborals, en la qual destaquem l'establiment de convenis de pràctiques en empreses de la província de Lleida, l'Escola ha col·laborat en l'oferta de matèries de lliure elecció de la UdL sota la tutela dels Departaments del centre

També durant aquest curs i en col·laboració amb l'entitat aco2s (Entitat formativa amb autorització de la Generalitat de Catalunya Direcció General Relacions Laborals núm. 121/04/T) s'ha celebrat la segona edició del curs semipresencial per assolir el títol de Tècnic Superior en Prevenció de Riscos Laborals.

2. Activitats de Recerca. Publicacions

En aquest apartat destaquem la publicació de *l'Anuario* de la Fundació Ciutat de Lleida, que com cada any compta amb la col·laboració dels professors de la UdL i investigadors d'altres Universitats.

L'Escola ha celebrat Convenis de Col·laboració Docent amb els següents professors i professores:

- Dr. Primitivo Borjabad Gonzalo (Facultat de Dret i Economia)
- Dra. Maria Jesús Gomez Adillón (Facultat de Dret i Economia)
- Dra Maria José Puyalto Franco (Facultat de Dret i Economia)
- Dr. Pere Sabate Mir (Facultat de Dret i Economia)

- Dra. Rosa Perez (Facultat de Ciències de l'Educació)
- Sra. Sandra Subarroca Bullich (Facultat de Ciències de l'Educació)
- Dr. Juan Sagues San José (Facultat de Lletres)
- Dr. Antonio Colom Gorgues (ETSEA)
- Sra. Maria Teresa Ribelles (ETSEA)

Finalment, la Direcció ha participat en la Jornada de Portes Obertes de la UdL

Escola Universitària de Turisme – Terres de Lleida

Director: Dr. Josep Maria Balcells Sesplugues
C/ Henri Dunant, 3
25002 Lleida
Tel. 34 973 21 33 33
Fax. 34 973 28 90 06
informacio@eutl.org
www.eutl.org

Actes acadèmics

L'acte de benvinguda als nous estudiants va tenir lloc a l'Hotel AC de la nostra ciutat. El director d'aquest establiment hotelier Sr. Ricard Borrás i el director de l'Escola Universitària de Turisme Dr. Josep Maria Balcells, van dirigir unes paraules de salutació als nous alumnes abans de fer una visita per les instal·lacions de l'hotel.

Amb ocasió de *Lleida, Capital de la Cultura Catalana 2007*, la inauguració del curs acadèmic 2006/07 va girar entorn a aquest esdeveniment. La lliçó inaugural va anar a càrrec del Sr. Lluís San Martín, director de serveis de l'Institut Municipal d'Acció Cultural (IMAC) i membre del Comitè Organitzador de l'esdeveniment. El ponent va exposar la programació prevista i va convidar els alumnes de Turisme a conèixer els valors més singulars de la nostra cultura per tal de poder-la difondre millor fora de les nostres fronteres locals.

La cerimònia de lliurament d'Orles de la XXVI promoció va ser apadrinada pel senyor Fèlix Larrosa, Director General de Turesspaña del Govern Central i professor excedent de l'Escola Universitària de Turisme de Lleida. La lliçó magistral va tractar sobre la promoció exterior de les destinacions rurals i de muntanya.

Altres activitats acadèmiques i culturals

Un grup d'alumnes de primer curs de la Diplomatura de Turisme han visitat el Saló Internacional de Turisme de Catalunya (SITC) celebrat a Barcelona durant el mes d'abril. Durant l'estada al Saló, han participat de diferents actes i xerrades sobre el sector turístic i la comercialització dels seus productes.

Conferències (ofertes com activitats de lliure elecció)

El cicle de conferències que cada curs organitza l'Escola l'hem dedicat enguany a reflexionar sobre algunes de les iniciatives més singulars que planteja la Ciutat en matèria de productes turístics.

25 d'octubre del 2006.- Lleida ciutat cultural, a càrrec del director de l'IMAC Sr. Lluís Sanmartí.

8 de novembre del 2006.- Lleida, ciutat de negocis i eix comercial de Ponent, amb la participació de Turisme de Lleida. La conferència va ser pronunciada pel Director d'aquest ens municipal.

9 de novembre del 2006.- Lleida, ciutat de museus, amb la participació de la Directora del Museu Diocesà i Comarcal Sra. Montse Macià.

15 de novembre del 2006.- Lleida, ciutat gastronòmica, amb col·laboració de la Federació de Colles del Cargol i del seu president.

Cursos i seminaris

Amb una notable assistència i en col·laboració amb el Consell Comarcal del Pla d'Urgell l'Escola de Turisme ha organitzat les Primeres Jornades de Turisme, esport, natura i cultura al Pla d'Urgell. En aquestes Jornades, que han girat entorn de les noves oportunitats econòmiques que representa per la comarca la restitució de l'Estany d'Ivars-Vilasana, hi han participat tant estudiants de

Turisme i d'altres titulacions, com empresaris del sector turístic de la comarca.

L'Escola ha col·laborat en l'organització de la Jornada sobre Turisme i oci impulsada des de la Jove Cambra local i altres institucions lleidatanes vinculades al sector turístic. La Jornada s'ha celebrat a la seu de la Cambra de Comerç de Lleida.

Entre els dies 16 i 31 de març s'ha celebrat a la ciutat de Balaguer el Primer curs d'iniciació al guiatge turístic, organitzat per l'Escola Universitària de Turisme i per l'Institut Municipal Progrés i Cultura de l'Ajuntament de Balaguer.

Curs de Protocol 2006/2007, el curs organitzat amb la col·laboració de la Subdelegació del Govern de l'Estat, ha desenvolupat al llarg de quatre jornades, la normativa oficial sobre el protocol de l'Estat i les CCAA.

El turisme de neu. Visita tècnica a una estació d'esquí. Aquest curs sobre el turisme de neu va incloure una visita in situ a una estació d'esquí.

Curs d'estiu sobre Turisme Ornitològic dins del marc de la Universitat Catalana d'Estiu de Ciències de la Natura, entre el 20 i el 28 de juliol.

Publicacions

Dra. Àngels RIBES: "Du pharmacien Homais au pharmacien Bézuquet: leurs croyances scientifiques", Le Petit Chose, nº 95, 2006, pp. 101-112.

Recerca

Durant el curs 2006/07 i coincidint amb la Jornada sobre Turisme i oci organitzada amb la Jove Cambra de Lleida, s'han presentat els resultats de l'estudi Perfil socioeconòmic del turisme cultural a la ciutat de Lleida, realitzat per un grup d'alumnes i professors de l'Escola.

Participació en grups de recerca

Membre del grup de recerca "TRELIT – Traducció i recepció de les literatures". Grup de recerca consolidat de la Generalitat de Catalunya. Referència: 2005SGR00722.

Membre del projecte de recerca "Catalogación y estudio de las traducciones literarias francesas en la prensa española finisecular (1868-1898)". Referència: HUM2006-00568/FILO.

Participació en congressos

En el marc del Col·loqui Internacional Texte et Société, organitzat per la Asociación de Profesores de Francés de la Universidad Española (APFUE), la professora del Departament d'Idiomes Dra. Àngels Ribes de Dios ha presentat la comunicació Santiago Rusiñol a Montmartre: scènes de la vie bohème.

"Santiago Rusiñol, traductor d'Alphonse Daudet", Col·loqui Santiago Rusiñol, del Modernisme al Noucentisme, Barcelona i Sitges, 12-14 d'abril de 2007.

"Menteurs héroïques dans les Lettres de mon moulin et dans les Contes du lundi. Colloque Authenticité, mensonge, illusion chez Alphonse Daudet, Fontvieille (França), 12-13 de maig de 2007.

"Una Visió turística del món rural. El cas de l'horta de Lleida". Dr. Josep Maria Balcells. A Jornada sobre Turisme i Oci. Lleida, 29 de novembre de 2006.

Formació professional docent

Els professors del Departament d'Idiomes han participat en el curs de didàctica "L'intercultural" a l'Escola Oficial d'Idiomes de Barcelona-Drassanes. 9 i 16 març de 2007. Catalunya.

XII Jornades de Llengües Estrangeres. EOI Lleida, 19-21 d'abril de 2007.

Programa de mobilitat i relacions internacionals

En el marc del programa ANVIES-CRUE amb universitats mexicanes, hem rebut 1 estudiant de la Universitat de Chiapas, 1 de la Universitat de Jalisco i 1 de la Universitat de la Puebla.

Pel que fa al programa ERASMUS, la distribució per universitats d'origen ha estat la següent: 5 estudiants de la Universitat de Nàpols (Itàlia) durant el primer quadrimestre; 2 estudiants de la Universitat de Lahti (Finlàndia) durant el segon quadrimestre.

El nombre d'estudiants emesos per l'Escola de Turisme ha estat d'1 que ha cursat el primer quadrimestre a la Universitat de Cergy-Pontoise de París.

Entre els nous convenis en curs cal destacar els contactes fets amb la Universitat de Primorska d'Eslovènia.

Relacions Universitat/empresa i nous convenis de pràctiques

Amb l'objectiu d'oferir orientació i assessorament professional als estudiants de Turisme i facilitar la seva inserció laboral s'ha impulsat la Trobada Universitat/empresa que ha comptat amb una nodrida assistència d'alumnes, professors i empresaris. La Jornada va ser inaugurada per la vicerectora de docència Dra. Isabel del Arco i el Director de l'Escola Dr. Josep Maria Balcells Sesplugues.

Entre les empreses que hi van participar destaquen:

Hotel Trànsit de Lleida

Hotel AC de Lleida

Hotel Zénit de Lleida

Hotel NH Pirineus de Lleida

Hotel Comptes de Pallars de Rialb

Finca Prats de Lleida

Viatges Iltrida de Lleida

Viatges Iberia de Lleida

Fira de Lleida

IP Congressos

Events Organitzacions

Turisme de Lleida (Patronat Municipal de Turisme)

Patronat Intercomarcal de Turisme de la Diputació de Lleida

Altres activitats més rellevants

Dos professors de l'Escola han participat activament en el Grup de Treball per al reconeixement de crèdits entre cicle formatiu de grau superior d'Administració i Finances i el títol de Turisme.

Escola Universitària de Turisme de Manresa

Director: Sr. Jordi Vilaseca Brugueras
C. Rubió i Ors, 5
08240 Manresa
Tel. 34 93 872 69 88
Fax 34 93 872 85 81
A/e secretaria@joviat.com
http://www.joviat.com

Conferències

1. "L'emprenaduria en una universitat emprenedora, el repte de la universitat del segle XXI". Acte d'inauguració del curs acadèmic 2006-07.

Conferenciant: Dr. Francesc Solé Parellada.
Data: 5 /octubre/ 2006.
Lloc: Sala d'actes de l'EPSEM.

2. "Acciona Transmediterrània"

Conferenciant: Manel Martínez
Data: 22 /març/ 2007
Lloc: Sala d'actes del centre.

3. "Un dia a Sant Benet"

Conferenciant: Daniel Badenas
Data: 15/juny/ 2007
Lloc: Saló Montserrat del centre.

Congressos, jornades i seminaris

1. Jornada de Cinema Negre: Participació com a espectadors i jurat.

Data: 16 /novembre/2006
Lloc: Manresa.

2. Assistència al Saló Internacional del Turisme de Catalunya (2on i 3r curs).

Data: 21 i 22 d'abril de 2007
Lloc: Fira de Barcelona.

Sortides

1. Visita a Solsona: Turisme rural.

Data: 2/novembre/2006

Lloc: Solsona.

Responsable: Sr. José Antonio González

2. Viatge de final de curs (3er de turisme).

Data: 3/febrer/2007

Lloc: Xina

3. Visita a BCNA: Ruta romana i medieval

Data: 29/març/2007

Lloc: Barcelona,

Responsable: Montserrat Rovira i Fina Tarifa

4. Viatge a Menorca. Projecte d'incentivació

Data: 4/maig/ 2007

Lloc: Menorca.

Responsable: Sra. Maribel Herranz.

5. Aeroport de Barcelona.

Data: 10/maig/2007

Lloc: Barcelona

Responsable: Maribel Herranz

Articles publicats

1. *"Tot fent de turistes rurals"*: Article publicat a la revista del centre. (Alumnes 3er de Turisme)

2. *"La nostra participació al Festival Fecinema"*: Article publicat a la revista del centre. (Alumnes de 3r de Turisme)

3. *"Diari d'un viatge a Xina"*: Article publicat a la revista del centre. (Alumnes de 3r de Turisme)

4. *"Menorca"*: Article publicat a la revista del centre (Alumnes de 2on de Turisme)



INFRASTRUCTURES

Durant el curs 2006/2007 la Universitat de Lleida ha desenvolupat les obres previstes en el pla plurianual d'inversions del Departament d'Innovació, Universitats i Empresa, i ha executat convenis amb altres administracions públiques per a la dotació de noves infraestructures i millora de les existents. Les actuacions més significatives es detallen a continuació:

- Executat el conveni amb el Ministerio de Trabajo y de Asuntos Sociales - ONCE per a l'execució d'obres d'adaptació i millora de l'accessibilitat per un valor de 112.000 €. Aquestes actuacions es realitzaren bàsicament a l'ETSEA i Rectorat.
- S'adjudica la darrera fase d'instal·lacions del nou edifici de Medicina, de 3.000 m², per a usos docents i de recerca, amb l'objectiu de ser entregat durant l'actual 2007.
- Es treu a concurs i s'adjudica la redacció de projecte de l'edifici de Biomedicina, amb 2 fases de 4.000 m² cadascuna, ubicat davant del nou edifici.
- Es treuen a concurs i s'adjudiquen les obres de fonamentació i estructura de l'edifici UdL-IRTA, a l'ETSEA, amb una superfície de 650 m².
- Es treuen a concurs i s'adjudiquen les fases d'obres i d'instal·lacions de l'edifici de serveis a l'ETSEA, amb una superfície de 2.700 m², destinat a usos docents, de serveis i de recerca.
- S'adjudica el concurs de redacció de projecte i direcció d'obres del nou edifici de recerca a l'ETSEA, amb una superfície construïda de 2.400 m².
- Es treu a concurs i s'adjudica la construcció d'una nau magatzem de 600 m² en el campus de l'ETSEA.
- Es treu a concurs la primera fase de les obres d'urbanització del campus de l'ETSEA, amb un àmbit d'actuació que incorpora els nous terrenys i que abarca des de l'avinguda Rovira Roure fins al carrer principal fruit del nou pla d'ordenació municipal.
- S'acaba la segona fase de la urbanització al campus de Cap Pont, dotant d'un total de 6 Hectàrees a aquests campus, i donant continuïtat a totes les infraestructures existents.
- S'adjudica la darrera fase d'instal·lacions de l'edifici de Ciències de l'Educació a Cap Pont, de 6.600 m², amb l'objectiu d'iniciar el curs lectiu 2007/8 dels ensenyaments de les titulacions de Ciències de l'Educació en aquesta nova infraestructura.
- Es treu a concurs i s'adjudica la remodelació d'un dels mòduls de Gardeny per ubicar-hi la infraestructura GEPA (Garantia Espai Preservació Accés), en conveni amb el Departament de Cultura de la Generalitat, la Paeria i el Consorci de Biblioteques Universitàries de Catalunya.

AVALUACIÓ

Processos externs

Avaluació de titulacions

El document l'Espai Europeu d'Educació Superior (disponible en català a www.aqucatalunya.org), elaborat per la *European National Quality Agencies*, implica l'adopció d'un sistema de qualitat de les titulacions basada en la garantia de la mateixa per part de la pròpia Universitat, que ha d'habilitar estructures i procediments per a dur a terme aquesta funció. Queda per a les agències externes l'acreditació d'aquests procediments i estructures de Qualitat. En conseqüència, els processos d'avaluació de titulacions derivats dels *Planes Nacionales de Evaluación* han perdut vigència, i les pròpies agències declaren la seva manca de prioritització respecte del nou procediment intern. Això ha comportat que, pel període que ocupa aquesta memòria, no s'hagi obert cap nou procés d'avaluació, mentre que s'han tancat les dues avaluacions que restaven per acabar: la de Infermeria i la agrupada de Ciències de l'educació.

Enquesta de la inserció laboral

AQUCatalunya ha elaborat, amb la participació del cap de la unitat d'inserció laboral de la UdL (Dr. Pere Enciso), una anàlisi dels resul-

tats de l'estudi 2005 de inserció laboral a Catalunya, en un llibre titulat *Educació Superior i Treball a Catalunya: anàlisi dels factors d'inserció laboral*, disponible a www.aqucatalunya.org.

Avaluació dels programes pilot d'adaptació a l'EEES

A iniciativa de l'antic DURSI, les universitats catalanes van iniciar projectes d'adaptació de determinades titulacions als principis de l'EEES. El programa consistent en programar noves titulacions en un programa paral·lel de 3 anys de durada, es va planificar en base a la mesura en crèdits ECTS i amb altres canvis metodològics, variables segons la titulació. La finalitat era que en acabar aquests programes de 3 anys, compatibles (i simultanis) als programes oficials de 4 anys, la generalitat atorgués, després d'un procés final d'avaluació per a la acreditació, un títol homologat als principis de l'EEES. Aquestes titulacions "europees" han hagut de passar més processos periòdics d'avaluació per part de la AQU Catalunya.

En complir-se enguany el tres anys previstos pel programa, s'han posat en marxa els procediments per a la certificació.

La taula següent indica les titulacions participants en les dues convocatòries realitzades, i les avaluacions realitzades fins a l'actualitat.

| | | Informe de seguiment del 1r any | | Informe de seguiment del 2n any |
|-----------------------------|---------------------------------|---------------------------------|--------------------------------------|---------------------------------|
| Centre | Nom del Projecte | Primera part | Segona part | |
| Facultat de Lletres | Geografia UdL | 19-jul-05 | 3-nov-05 | 09/03/07 |
| | Filologia UdL | 19-jul-05 | 3-nov-05 | 09/03/07 |
| | Història UdL | 19-jul-05 | 3-nov-05 | 09/03/07 |
| | Història de l'art UdL | 19-jul-05 | 3-nov-05 | 09/03/07 |
| ETSEA | Enginyeria tècnica forestal UdL | 29-jun-05 | 3-nov-05 | 09/03/07 |
| | Enginyeria tècnica agrícola UdL | 29-jun-05 | 3-nov-05 | 09/03/07 |
| | Master forestal europeu UdL | 29-jun-05 | 3-nov-05 | 09/03/07 |
| EU Turisme Terres de Lleida | Turisme UdL | 3-nov-05 | 3-nov-05 | - |
| Facultat de Medicina | Medicina UdL | 19-jul-05 | 1ª promoció alumnes curs 05/06 | 20/03/07 |
| Convocatòria 2005 | | | | |
| Centre | Nom del Projecte | Data d'entrada | Addenda | Informe de seguiment del 1r any |
| EPS | Arquitectura Tècnica UdL | 17 de jun de 05 | 16/09/2005 | 09/03/07 |
| ETSEA | Biotecnologia UdL | 17 de jun de 05 | 16/09/2005 | 09/03/07 |
| Facultat de Medicina | Nutrició Humana i Dietètica UdL | 17 de jun de 05 | 20/09/2005 | 20/03/07 |

Avaluació del servei de biblioteques

Amb la visita del comitè extern d'avaluació i l'acceptació de l'informe final, durant aquest període s'ha conclòs el procés d'avaluació de les biblioteques per part de AQU Catalunya. El procés s'ha desenvolupat satisfactòriament. L'informe es disponible a <http://www.bib.udl.cat/serveis/AQU.htm>

Processos d'avaluació propis UdL

Avaluació de l'activitat docent del professorat

Com cada any, durant el període de referència s'ha procedit a revisar el document d'avaluació de l'activitat docent del professorat corresponent al procediment emmarcat en la guia de l'Agència per a la Qualitat del Sistema Universitari de Catalunya per tal de millorar els aspectes que es van observar com a inadequats en l'edició anterior.

Els canvis introduïts aquest any han estat mínims a l'espera de la nova guia que, en el context del document ENQA, i de cara a la seva acreditació per 5 anys està preparant AQU Catalunya.

Aquest any el procés ha resultat complex com a conseqüència de la introducció de l'avaluació del professorat contractat i de que, amb la publicació dels decrets obviats fins a l'actualitat en les anteriors convocatòries, s'han hagut de reobrir totes les convocatòries anteriors. Així mateix, s'ha procedit a la quarta edició del procés d'avaluació de l'activitat docent de professorat corresponent al període 2001-2006 seguint el protocol adaptat, ja tancat en el moment de redactar aquest informe.

Certificació personal de la qualitat docent

A partir de les indicacions metodològiques d'AQU Catalunya, s'ha obert una convocatòria de sol·licituds de certificació de l'activitat acadèmica realitzada (mínim 3 anys). Els criteris i indicadors per a la valoració de la mateixa han estat els mateixos que els del procés de valoració per a l'obtenció del complement docent, si bé ha calgut reestructurar el programari per tal d'adaptar-lo a les diferències en els períodes avaluats. El procés s'ha desenvolupat sense incidències remarcables, i els professors han rebut el certificat de qualitat docent oficialment reconegut per les agències

d'avaluació. Igualment, aquest certificat ha estat lliurat a tots els professors que han estat avaluats i han superat la convocatòria corresponent. Aquestes certificacions seran utilitzades en els processos d'acreditació del professorat en aquells nivells que així ho preveuen

Enquesta de satisfacció dels estudiants

La Unitat Tècnica d'Avaluació (UTA) del VQP s'ha integrat a l'Oficina de Qualitat, alhora que s'ha suprimit l'adjuntia que ocupava el Dr Josep Maria Cots, qui ha estat responsable del procés des del seu disseny fins a l'actualitat. Els estudis pilot comparatius, d'aplicació de la nova enquesta han demostrat l'absència de biaixos per causa de la mateixa, així com una correlació amb els resultats de l'enquesta tradicional. Com a conseqüència d'això, les enquestes d'aquest any es realitzaran totes amb el nou qüestionari. S'ha confeccionat també un qüestionari adaptat a la formació centrada en l'aprenentatge que es proposa en el context del EEES, i que serà aplicada a algunes assignatures que han realitzat canvis profunds en aquest sentit.

Modificacions en el procediment d'enquesta

El resultat dels projectes pilot sobre aplicació de l'enquesta duts a terme a l'Escola Politècnica Superior (autoadministració per part del professor) i a Medicina (realització a l'inici de l'examen final) han posat de relleu que l'autoadministració millora lleugerament la participació de l'estudiantat, si bé algunes assignatures no són avaluades. Per altra banda, la realització a l'inici de l'examen final incrementa de forma molt significativa la participació dels estudiants en general per sobre del 50 %.

Un tercer estudi pilot realitzat a la FDE, consistent en la distribució d'enquestes numerades per tal de garantir la relació entre el que s'omple a l'aula i el que es llegeix no ha suposat problemes majors, per bé que ha donat lloc a moltes series numèriques de curta durada en continuïtat, que dificultaran l'ús d'aquestes plantilles de resposta en el futur.

Aplicació del protocol de qualitat als programes de Postgrau

El procediment d'avaluació de la qualitat per les activitats de formació de postgrau que inclou un protocol de seguiment d'aques-

tes activitats, posat a punt per l'Oficina de Qualitat en col·laboració amb la Comissió de Doctorat del Vicerector de Recerca i Innovació ha estat dotat del suport informàtic per la seva aplicació, que s'està duguent a terme en l'apartat d'avaluació de la planificació de les activitats que s'enceten durant el curs 2006-2007. Pel que fa a la planificació dels màsters oficials a partir del curs 2007, donat que el protocol de AQU Catalunya es més exhaustiu que el de la UdL, i conté totes les dades considerades en el protocol de qualitat de la UdL, s'utilitzaran les dades d'aquest com a criteri de qualitat en la planificació. Després de la valoració dels resultats de l'aplicació del protocol a la planificació (avaluació dita "ex ante"), s'ha començat a valorar l'aplicació de la part de protocol corresponent a l'avaluació del desenvolupament i els resultats dels programes.

PLANIFICACIÓ

Processos externs

Contracte-Programa UdL-DURSI

Aquest curs finalitza la vigència de la pròrroga del contracte-programa UdL-DURSI. La DGU anterior va expressar la seva intenció de modificar el procediment i continguts del Contracte-Programa a partir del 2007, en un procés de negociació que no ha començat. Aquest fet, lligat a la declaració d'intencions de incrementar el percentatge de finançament lligat a contracte programa genera una incertesa considerable sobre el futur d'aquest capítol del finançament.

Els darrers resultats avaluats del vigent contracte-programa han estat molt positius per la UdL, havent-se superat el 100% de la mitjana dels indicadors.

PROMOCIÓ DE LA CULTURA CORPORATIVA DE QUALITAT

Registre d'observacions

El Registre d'Observacions, amb la marca de Correu Obert es finalment plenament operatiu, i ja s'està explotant com a sistema

intern de comunicació interestamental estructurada i com sistema de valoració de incidències i opinions en postgrau i màsters.

Programa de finançament estratègic

Un any més, es manté el Pla de Finançament Estratègic, el qual preveu la inclusió en el pressupost de la UdL d'una partida destinada a accions estratègiques en relació a la millora de la qualitat, i assigna la seva gestió al Vicerectorat de Qualitat i Planificació (VQP). L'objectiu del Pla es possibilitat l'assoliment dels objectius fixats en cadascun dels plans estratègics dels centres de la UdL, així com fer front a les millores derivades de les propostes dels processos d'avaluació institucional, a través de l'elaboració dels corresponents contractes-programa amb cada un dels centres.

Programa de coordinadors de titulació

Durant el present curs es manté el programa per finançar la figura de un coordinador per cada titulació. Els professors seleccionats per la direcció de centre i que decideixen assumir aquesta responsabilitat tenen el reconeixement econòmic corresponent al càrrec. Aquesta figura és de durada anual i està subjecta a avaluació de cara a la seva continuïtat. Properament, amb l'elaboració de les propostes de nous graus que s'incorporaran a l'EEES, la figura del coordinador modificarà les seves funcions assimilant-se a un facilitador de la transició, que haurà de dirigir el procés de nou disseny curricular en base a les directives emanades del centre i del Vicerectorat de Docència.

Datawarehouse

S'ha clos la primera fase d'elaboració, en col·laboració amb l'ASIC, d'un sistema de dades per la gestió del tipus Datawarehouse, que permet obtenir dades fiables i sistemàtiques sobre la docència, la recerca i la gestió obtingudes aprofitant els registres i bases de dades de que disposa el sistema informàtic de la UdL. El procés ha estat encomanat a una empresa de competència contrastada en aquests processos, que requereixen l'homogenització no tant sols de dades que es troben en arxius de formats diferents, sinó també dels criteris de definició i inclusió de casos en una determinada categoria, coherents al llarg de les sèries temporals. Està previst encetar, durant l'any actual, una segona fase que ampliarà el nom-

bre de indicadors a disposició dels gestors, així com la claredat de les eines per l'elaboració d'informes mes personalitzats.

Protocol d'informació sistemàtica als llocs de decisió

El protocol d'informació sistemàtica ha estat inclòs en els informes pre-elaborats del DWH.

Cicle "La Universitat en la societat del Coneixement"

Amb l'objectiu de difondre una nova visió de la Missió de la Universitat en els inicis del Segle XXI, en línia amb la que es conté en el Pla Estratègic Corporatiu, s'han organitzat tres jornades de debat sobre les grans línies d'activitat de la Universitat: la formació (L'Espai Europeu d'Educació Superior) la recerca (Recerca: una necessitat en les societats avançades) i la gestió (Una visió de la missió i estructura de les universitats en el segle XXI). Totes elles van comptar amb la presència d'actors de primera línia del sistema universitari i de la recerca a Catalunya i Espanya, i van acabar amb un dinar debat. Les intervencions, que es van gravar, seran publicades properament. Aquesta activitat es va realitzar gràcies al suport econòmic del Consell Social

Jornades de formació per nous càrrecs

Amb aquesta denominació s'han dut a terme una sèrie d'activitats amb l'objectiu d'aproximar els nous càrrecs electes a alguns aspectes bàsics de la gestió corporativa, així com per proveir-los d'informació sobre algunes eines de gestió importants. Així, adreçat als nous degans i caps de departament, es va realitzar una jornada on es varen realitzar dues "càpsules formatives" del la càtedra UNESCO de gestió universitària de la UPC: "Comunicació Interpersonal" i "Direcció de Reunions", dirigits pel Dr. Xavier Llinàs. Una segona activitat va ser una tarda monogràfica sobre gestió adreçada a resultats i orientació a la qualitat, dirigides per Joan Prat i Carme Sala. La tercera jornada va coincidir amb la tercera de la Universitat en el Segle XXI, sobre gestió.



COMUNITAT UNIVERSITÀRIA

ESTUDIANTAT

El curs acadèmic 2006-07 s'han matriculat a la Universitat de Lleida un total de 8.540 estudiants. D'aquests, 7.249 són estudiants d'alguna de les titulacions de primer i segon cicle que s'imparteixen actualment als centres propis i adscrits de la Universitat de Lleida, i 379 són alumnes dels cursos de doctorat.

Resum de la matrícula oficial de primer, segon i tercer cicle*

| ESTUDIANTAT | Dones | Homes | Total |
|--|--------------|--------------|--------------|
| Centres propis | | | |
| Estudiantat de 1r Cicle | 2.689 | 2.100 | 4.789 |
| Estudiantat de 2n Cicle | 1.122 | 902 | 2.024 |
| Màsters Oficials (2n cicle) | 123 | 109 | 232 |
| Graduat Senior (Títol Propi) | 7 | 10 | 17 |
| Estudiantat de 3r Cicle (Doctorat) | 205 | 174 | 379 |
| Mobilitat | 109 | 74 | 183 |
| TOTAL CENTRES PROPIS | 4.255 | 3.369 | 7.624 |
| Centres adscrits | | | |
| Estudiantat de 1r Cicle | 271 | 243 | 514 |
| Estudiantat de 2n Cicle | 105 | 297 | 402 |
| TOTAL CENTRES ADSCRITS | 376 | 540 | 916 |
| TOTAL CENTRES PROPIS I ADSCRITS | 4.631 | 3.909 | 8.540 |

* Dades de matrícula del maig de 2007.

Tal com mostra la taula anterior, durant aquest curs acadèmic s'han matriculat 7.624 estudiants en els centres propis de la UdL, que suposen un 89% del total d'alumnes matriculats, mentre que els 916 alumnes matriculats en els centres adscrits han suposat un 11% del total.

Respecte a la distribució dels alumnes matriculats en funció del tipus d'estudi, 4.789 estudiants s'han matriculats en estudis de primer cicle (56%), 2.256 alumnes s'han matriculat en estudis de segon cicle (26%) i 379 s'han matriculat en estudis de doctorat (4%). La resta d'estudiants corresponen als nous estudis del "Títol senior" i vinculats als diversos programes de mobilitat (14%).

Pel que fa a la distribució per sexes, durant el curs 2006-07 s'han matriculat a la UdL més dones que homes, ja que les dones, 4.255 suposen un 50% del total d'estudiants, per sobre dels 3.369 homes.

Resum de la matrícula oficial de primer i segon cicle, per centres*

| CENTRES | Dones | Homes | Total |
|--|--------------|--------------|--------------|
| Centres propis | | | |
| ETSEA | 654 | 888 | 1.542 |
| EU d'Infermeria | 201 | 31 | 232 |
| EU Politècnica | 160 | 778 | 938 |
| Facultat de Ciències de l'Educació | 1.069 | 277 | 1.346 |
| Facultat de Dret i Economia | 908 | 666 | 1.574 |
| Facultat de Lletres | 316 | 186 | 502 |
| Facultat de Medicina | 503 | 176 | 679 |
| Màsters Oficials (2n cicle) | 123 | 109 | 232 |
| Graduat Senior (Títol Propi) | 7 | 10 | 17 |
| Mobilitat | 109 | 74 | 183 |
| TOTAL | 4.050 | 3.195 | 7.245 |
| Centres adscrits | | | |
| INEFC | 194 | 480 | 674 |
| Turisme "Terres de Lleida" | 73 | 21 | 94 |
| Turisme "Manresa" | 23 | 4 | 27 |
| EU de Relacions Laborals | 86 | 35 | 121 |
| TOTAL | 376 | 540 | 916 |
| TOTAL CENTRES PROPIS I ADSCRITS | 4.426 | 3.735 | 8.161 |

*Dades de matrícula del maig de 2007.

Resum de la matrícula oficial de primer cicle per ensenyaments en centres propis *

| ENSENYAMENTS CENTRES PROPIS | 1r Cicle | | | 2n Cicle | | | Total Ensenyament | | |
|--|--------------|--------------|--------------|----------|----|-------|-------------------|--------------|--------------|
| | D. | H. | Total | D. | H. | Total | D. | H. | Total |
| Diplomatures i Enginyeries Tècniques | | | | | | | | | |
| Ciències Empresarials | 474 | 398 | 872 | | | | 474 | 398 | 872 |
| Educació Social | 165 | 38 | 203 | | | | 165 | 38 | 203 |
| ET Agrícola Esp. Explotacions Agropecuàries | 38 | 42 | 80 | | | | 38 | 42 | 80 |
| ET Agrícola Esp. Hortofructicultura i Jardín. | 19 | 56 | 75 | | | | 19 | 56 | 75 |
| ET Agrícola Esp. Indústries Agràries i Alimen. | 71 | 37 | 108 | | | | 71 | 37 | 108 |
| ET Agrícola Esp. Mecan. i Construc. Rurals | 17 | 50 | 67 | | | | 17 | 50 | 67 |
| ET Forestal Esp. Explotacions Forestals | 115 | 214 | 329 | | | | 115 | 214 | 329 |
| ET Forestal Esp. Indústries Forestals | 8 | 20 | 28 | | | | 8 | 20 | 28 |
| ET Industrial Esp. Mecànica | 40 | 261 | 301 | | | | 40 | 261 | 301 |
| ET Informàtica de Gestió | 41 | 125 | 166 | | | | 41 | 125 | 166 |
| ET Informàtica de Sistemes | 15 | 225 | 240 | | | | 15 | 225 | 240 |
| Infermeria | 201 | 31 | 232 | | | | 201 | 31 | 232 |
| Mestre Educació Especial | 91 | 4 | 95 | | | | 91 | 4 | 95 |
| Mestre Educació Física | 71 | 100 | 171 | | | | 71 | 100 | 171 |
| Mestre Educació Infantil | 169 | 2 | 171 | | | | 169 | 2 | 171 |
| Mestre Educació Musical | 60 | 26 | 86 | | | | 60 | 26 | 86 |
| Mestre Educació Primària | 129 | 40 | 169 | | | | 129 | 40 | 169 |
| Mestre Llengua Estrangera | 101 | 18 | 119 | | | | 101 | 18 | 119 |
| Treball Social | 208 | 37 | 245 | | | | 208 | 37 | 245 |
| Arquitectura Tècnica | 34 | 71 | 105 | | | | 34 | 71 | 105 |
| Nutrició Humana i Dietètica | 73 | 12 | 85 | | | | 73 | 12 | 85 |
| TOTAL | 2.140 | 1.807 | 3.947 | | | | 2.140 | 1.807 | 3.947 |

*Dades de matrícula del maig de 2007.

Resum de la matrícula oficial en llicenciatures i enginyeries per ensenyaments*. Ensenyaments centres propis

| LLICENCIATURES | 1r Cicle | | | 2n Cicle | | | Total Ensenyament | | |
|----------------------------|------------|------------|------------|------------|------------|------------|-------------------|------------|--------------|
| | D. | H. | Total | D. | H. | Total | D. | H. | Total |
| Dret | 87 | 71 | 158 | 186 | 98 | 284 | 273 | 169 | 442 |
| Filologia Anglesa | 23 | 9 | 32 | 50 | 7 | 57 | 73 | 16 | 89 |
| Filologia Catalana | 15 | 4 | 19 | 14 | 1 | 15 | 29 | 5 | 34 |
| Filologia Francesa | 0 | 0 | 0 | 4 | 1 | 5 | 4 | 1 | 5 |
| Filologia Hispànica | 14 | 3 | 17 | 19 | 6 | 25 | 33 | 9 | 42 |
| Geografia | 9 | 21 | 30 | 5 | 6 | 11 | 14 | 27 | 41 |
| Història | 21 | 45 | 66 | 22 | 30 | 52 | 43 | 75 | 118 |
| Història de l'Art | 38 | 12 | 50 | 42 | 6 | 48 | 80 | 18 | 98 |
| Medicina | 246 | 91 | 337 | 184 | 73 | 257 | 430 | 164 | 594 |
| Dret/Ciències Empresarials | 39 | 19 | 58 | 10 | 7 | 17 | 49 | 26 | 75 |
| Biotecnologia | 57 | 18 | 75 | 0 | 0 | 0 | 57 | 18 | 75 |
| TOTAL | 549 | 293 | 842 | 536 | 235 | 771 | 1.085 | 528 | 1.613 |

*Dades de matrícula del maig de 2007.

Resum de la matrícula oficial de primer i segon cicle, per ensenyaments. Centres adscrits

| Ensenyaments Centres Adscrits | 1r Cicle | | | 2n Cicle | | | Total Ensenyament | | |
|--|------------|------------|------------|------------|------------|------------|-------------------|------------|------------|
| | D. | H. | Total | D. | H. | Total | D. | H. | Total |
| Diplomatures | | | | | | | | | |
| Relacions Laborals | 86 | 35 | 121 | | | | 86 | 35 | 121 |
| Turisme "Terres de Lleida" | 73 | 21 | 94 | | | | 73 | 21 | 94 |
| Turisme "Manresa" | 23 | 4 | 27 | | | | 23 | 4 | 27 |
| TOTAL | 182 | 60 | 242 | | | | 182 | 60 | 242 |
| Llicenciatures | | | | | | | | | |
| Ciències de l'Activitat Física i de l'Esport | 89 | 183 | 272 | 105 | 297 | 402 | 194 | 480 | 674 |
| TOTAL | 89 | 183 | 272 | 105 | 297 | 402 | 194 | 480 | 674 |
| TOTAL | 271 | 243 | 514 | 105 | 297 | 402 | 376 | 540 | 916 |

*Dades de matrícula del maig de 2007.

Resum de la matrícula oficial dels estudiants matriculats en el 1r curs dels estudis de 2n cicle*

| Ensenyaments | Places DOGC | Dones | Homes | Total |
|-------------------------------------|-------------|------------|------------|------------|
| Administració i Direcció d'Empreses | 80 | 19 | 16 | 35 |
| Ciència i Tecnologia dels Aliments | 30 | 8 | 2 | 10 |
| Enginyeria Agronòmica | 150 | 49 | 55 | 104 |
| Enginyeria de Forests | 120 | 17 | 25 | 42 |
| Psicopedagogia | 80 | 31 | 6 | 37 |
| Comunicació Audiovisual | 50 | 6 | 9 | 15 |
| Enginyeria en Informàtica | 40 | 7 | 23 | 30 |
| Ciències del Treball | 50 | 12 | 8 | 20 |
| TOTAL | 600 | 149 | 144 | 293 |

Resum de la matrícula oficial per ensenyaments de 1r cicle, 1r i 2n cicles i únicament 2n cicle*

| Ensenyaments centres propis i adscrits | Dones | Homes | Total |
|--|--------------|--------------|--------------|
| Diplomatures i Enginyeries Tècniques (1r cicle) | 2.322 | 1.867 | 4.189 |
| Llicenciatures (1r i 2n cicle) | 1.279 | 1.008 | 2.287 |
| Llicenciatures i Enginyeries (únicament de 2n cicle) | 586 | 667 | 1.253 |
| Màsters Oficials (2n cicle) | 123 | 109 | 232 |
| Graduat Senior (Títol Propi) | 7 | 10 | 17 |
| Mobilitat | 109 | 74 | 183 |
| TOTALS | 4.426 | 3.735 | 8.161 |

Distribució per comarques dels estudiants provinents de la província de Lleida(*) ()**

| | 1r i 2n Cicle | 3r Cicle | Total |
|----------------------|---------------|------------|--------------|
| Alt Urgell | 69 | 2 | 71 |
| Alta Ribagorça | 19 | | 19 |
| Cerdanya | 10 | | 10 |
| Garrigues | 201 | 5 | 206 |
| Noguera | 390 | 10 | 400 |
| Pallars Jussa | 102 | 2 | 104 |
| Pallars Sobira | 33 | | 33 |
| Pla d'Urgell | 321 | 12 | 333 |
| Segarra | 84 | 4 | 88 |
| Segria | 2.991 | 152 | 3.143 |
| Solsones | 38 | 1 | 39 |
| Urgell | 240 | 4 | 244 |
| Vall d'Aran | 36 | | 36 |
| TOTAL GENERAL | 4.534 | 192 | 4.726 |

(**) No inclou els alumnes matriculats a INEFC.

Distribució per comarques dels estudiants provinents de la resta de Catalunya

| | 1r i 2n Cicle | 3r Cicle | Total |
|----------------------|---------------|------------|--------------|
| Alt Camp | 25 | 1 | 26 |
| Alt Emporda | 18 | 1 | 19 |
| Alt Penedes | 11 | 1 | 12 |
| Alt Urgell | 69 | 2 | 71 |
| Alta Ribagorça | 19 | | 19 |
| Anoia | 81 | 2 | 83 |
| Bages | 67 | 1 | 68 |
| Baix Camp | 58 | 1 | 59 |
| Baix Ebre | 61 | 2 | 63 |
| Baix Emporda | 11 | 1 | 12 |
| Baix Llobregat | 53 | 4 | 57 |
| Baix Penedes | 4 | | 4 |
| Barcelones | 172 | 16 | 188 |
| Bergueda | 34 | 2 | 36 |
| Cerdanya | 10 | | 10 |
| Conca de Barbera | 19 | 1 | 20 |
| Desconeguda | 1.722 | 139 | 1.861 |
| Garraf | 18 | | 18 |
| Garrigues | 201 | 5 | 206 |
| Garrotxa | 11 | | 11 |
| Girones | 29 | 3 | 32 |
| Maresme | 31 | 1 | 32 |
| Montsia | 28 | 1 | 29 |
| Noguera | 390 | 10 | 400 |
| Osona | 42 | 3 | 45 |
| Pallars Jussa | 102 | 2 | 104 |
| Pallars Sobira | 33 | | 33 |
| Pla de l'Estany | 2 | | 2 |
| Pla d'Urgell | 321 | 12 | 333 |
| Priorat | 3 | 1 | 4 |
| Ribera d'Ebre | 36 | 2 | 38 |
| Ripolles | 11 | | 11 |
| Segarra | 84 | 4 | 88 |
| Segria | 2.991 | 152 | 3.143 |
| Selva | 15 | | 15 |
| Solsones | 38 | 1 | 39 |
| Tarragones | 61 | | 61 |
| Terra Alta | 13 | 1 | 14 |
| Urgell | 240 | 4 | 244 |
| Vall d'Aran | 36 | | 36 |
| Valles Occidental | 49 | 3 | 52 |
| Valles Oriental | 31 | | 31 |
| TOTAL GENERAL | 7.250 | 379 | 7.629 |

Distribució per províncies dels estudiants procedents de la resta d'Espanya

| | 1r i 2n Cicle | 3r Cicle | Total |
|------------------------|---------------|----------|-------|
| Alava | 2 | | 2 |
| Albacete | 2 | | 2 |
| Alicante | 16 | | 16 |
| Almeria | 2 | 1 | 3 |
| Asturias | 4 | 1 | 5 |
| Avila | 1 | | 1 |
| Badajoz | 1 | | 1 |
| Baleares | 64 | 1 | 65 |
| Barcelona | 704 | 35 | 739 |
| Burgos | 6 | 1 | 7 |
| Cadiz | 2 | | 2 |
| Castellon de la Plana | 47 | 1 | 48 |
| Ciudad Real | 1 | | 1 |
| Cordoba | 2 | | 2 |
| Coruña (La) | 8 | | 8 |
| Cuenca | 4 | | 4 |
| Desconeguda | 509 | 96 | 605 |
| Girona | 129 | 7 | 136 |
| Gran Canaria | 4 | | 4 |
| Granada | 4 | | 4 |
| Guadalajara | 2 | | 2 |
| Guipuzcoa | 18 | | 18 |
| Huelva | 7 | | 7 |
| Huesca | 358 | | 358 |
| Jaen | 2 | | 2 |
| La Rioja | 30 | | 30 |
| Leon | 4 | 1 | 5 |
| Lleida | 4.751 | 199 | 4.950 |
| Lugo | 5 | | 5 |
| Madrid | 7 | 3 | 10 |
| Malaga | 2 | 1 | 3 |
| Mallorca | 1 | | 1 |
| Murcia | 7 | | 7 |
| Navarra | 19 | | 19 |
| Orense | 2 | | 2 |
| Palencia | 3 | | 3 |
| Pontevedra | 10 | | 10 |
| Salamanca | 4 | | 4 |
| Santa Cruz de Tenerife | 3 | | 3 |
| Santander | 5 | | 5 |
| Santiago | 1 | | 1 |
| Sevilla | 2 | | 2 |
| Soria | 21 | | 21 |
| Tarragona | 325 | 11 | 336 |
| Teruel | 17 | | 17 |
| Valencia | 61 | 7 | 68 |
| Valladolid | 13 | | 13 |
| Vizcaya | 6 | 1 | 7 |
| Zaragoza | 52 | 3 | 55 |
| Total general | 7.250 | 369 | 7.619 |

Distribució per països dels estudiants

| | 1r i 2n Cicle | 3r Cicle | Total |
|-----------------------------|---------------|----------|-------|
| Albania | 1 | | 1 |
| Alemania | 12 | | 12 |
| Andorra | 22 | 2 | 24 |
| Angola | 1 | | 1 |
| Argelia | 9 | | 9 |
| Argentina | 9 | 8 | 17 |
| Armenia | 1 | | 1 |
| Bangladesh | 2 | | 2 |
| Belgica | 1 | | 1 |
| Bolivia | 4 | 1 | 5 |
| Bosnia Herzegovina | 3 | | 3 |
| Brasil | 14 | | 14 |
| Bulgaria | | 3 | 3 |
| Camerun | 1 | | 1 |
| Chile | 3 | 4 | 7 |
| China | 13 | 1 | 14 |
| Colombia | 9 | 2 | 11 |
| Costa de Marfil | 1 | | 1 |
| Costa Rica | 1 | | 1 |
| Cuba | 1 | | 1 |
| Desconegut | | 1 | 1 |
| Ecuador | 4 | 1 | 5 |
| Egipto | 3 | | 3 |
| Espanya | 6.823 | 333 | 7.156 |
| Estados Unidos de America | 3 | | 3 |
| Estonia | 4 | | 4 |
| Etiopia | 1 | | 1 |
| Finlandia | 4 | | 4 |
| Francia | 17 | | 17 |
| Ghana | 1 | | 1 |
| Grecia | 3 | | 3 |
| Guatemala | 1 | | 1 |
| Guayana Francesa | 1 | | 1 |
| Holanda | 4 | | 4 |
| Hungria | 3 | | 3 |
| India | 4 | | 4 |
| Indonesia | 2 | | 2 |
| Irlanda | 1 | | 1 |
| Italia | 31 | 5 | 36 |
| Iugoslavia | 1 | 1 | 2 |
| Lituania | 2 | 1 | 3 |
| Malasia | 1 | | 1 |
| Malta | 1 | | 1 |
| Marruecos | 14 | | 14 |
| Mauritania | 1 | | 1 |
| Mejico | 55 | 3 | 58 |
| Nepal | 4 | | 4 |
| Nicaragua | 1 | | 1 |
| Nigeria | 1 | | 1 |
| Noruega | 2 | | 2 |
| Pais desconegut | 1 | | 1 |
| Pakistan | 2 | | 2 |
| Peru | 11 | 1 | 12 |
| Polonia | 16 | | 16 |
| Portugal | 66 | 3 | 69 |
| Reino Unido | 2 | 1 | 3 |
| Republica Checa | 6 | | 6 |
| Republica Dominicana | 2 | | 2 |
| Rumania | 16 | 2 | 18 |
| Rusia (Federacion de Rusia) | 2 | | 2 |
| Tailandia | 1 | | 1 |
| Tanzania | 1 | | 1 |
| Tunez | 5 | 1 | 6 |
| Turquia | 11 | 1 | 12 |
| Ucraïna | 4 | | 4 |
| Uruguay | 1 | 1 | 2 |
| Venezuela | 2 | 2 | 4 |
| Zimbabwe | | 1 | 1 |
| Total general | 7.250 | 379 | 7.629 |

Titulats universitaris per ensenyaments. Curs acadèmic 2005/2006

| Ensenyaments | Dones | Homes | Total |
|---|------------|------------|--------------|
| Centres propis | | | |
| Administració i Direcció d'Empreses (2n cicle) | 18 | 13 | 31 |
| Ciència i Tecnologia dels Aliments (2n cicle) | 8 | 0 | 8 |
| Ciències Empresarials | 68 | 41 | 109 |
| Dret | 30 | 18 | 48 |
| Educació Social | 34 | 4 | 38 |
| Enginyeria Agronòmica (2n cicle) | 47 | 51 | 98 |
| Enginyeria de Forests (2n cicle) | 17 | 34 | 51 |
| ET Agrícola Explotacions Agropecuàries | 11 | 15 | 26 |
| ET Agrícola Hortofructicultura i Jardineria | 12 | 8 | 20 |
| ET Agrícola Indústries Agràries i Alimentàries | 26 | 16 | 42 |
| ET Agrícola Mecanització i Construccions Rurals | 6 | 25 | 31 |
| ET Forestal Explotacions Forestals | 19 | 28 | 47 |
| ET Forestal Indústries Forestals | 8 | 12 | 20 |
| ET Industrial Especialitat Mecànica | 4 | 39 | 43 |
| ET Informàtica de Gestió | 9 | 16 | 25 |
| ET Informàtica de Sistemes | 5 | 29 | 34 |
| Filologia Anglesa | 9 | 0 | 9 |
| Filologia Catalana | 4 | 0 | 4 |
| Filologia Francesca | 3 | 1 | 4 |
| Filologia Hispànica | 7 | 4 | 11 |
| Geografia | 1 | 4 | 5 |
| Història | 11 | 12 | 23 |
| Història de l'Art | 10 | 3 | 13 |
| Infermeria | 77 | 8 | 85 |
| Medicina | 51 | 20 | 71 |
| Mestre Educació Especial | 35 | 2 | 37 |
| Mestre Educació Física | 15 | 18 | 33 |
| Mestre Educació Infantil | 43 | 2 | 45 |
| Mestre Educació Musical | 18 | 8 | 26 |
| Mestre Educació Primària | 46 | 3 | 49 |
| Psicopedagogia (2n cicle) | 26 | 3 | 29 |
| Treball Social | 32 | 8 | 40 |
| Ciències del Treball | 8 | 6 | 14 |
| Enginyeria en Informàtica | 2 | 8 | 10 |
| Comunicació Audiovisual | 3 | 2 | 5 |
| Mestre Llengua Estrangera | 14 | 4 | 18 |
| TOTAL | 737 | 465 | 1.202 |
| Centres adscrits | | | |
| Relacions Laborals | 13 | 6 | 19 |
| Turisme "Terres de Lleida" Lleida | 31 | 3 | 34 |
| Turisme Manresa | 13 | 7 | 20 |
| Ciències de l'Activitat Física i l'Esport | 41 | 116 | 157 |
| TOTAL | 98 | 132 | 230 |
| TOTAL CENTRES PROPIS I ADSCRITS | 835 | 597 | 1.432 |

Titulats universitaris per branques. Curs acadèmic 2005/2006

| RELACIÓ DE TITULATS PER BRANQUES | | | |
|---|--------------|--------------|--------------|
| Ciències socials i jurídiques | Dones | Homes | Total |
| Centres propis | | | |
| Administració i Direcció d'Empreses | 18 | 13 | 31 |
| Ciències Empresarials | 68 | 41 | 109 |
| Dret | 30 | 18 | 48 |
| Educació Social | 34 | 4 | 38 |
| Treball Social | 32 | 8 | 40 |
| Mestre Educació Especial | 35 | 2 | 37 |
| Mestre Educació Física | 15 | 18 | 33 |
| Mestre Educació Infantil | 43 | 2 | 45 |
| Mestre Educació Musical | 18 | 8 | 26 |
| Mestre Educació Primària | 46 | 3 | 49 |
| Mestre Llengua Estrangera | 14 | 4 | 18 |
| Psicopedagogia | 26 | 3 | 29 |
| Ciències del Treball | 8 | 6 | 14 |
| TOTAL | 387 | 130 | 517 |
| Centres adscrits | | | |
| Relacions Laborals | 13 | 6 | 19 |
| Turisme "Terres de Lleida" Lleida | 31 | 3 | 34 |
| Turisme Manresa | 13 | 7 | 20 |
| Ciències de l'Activitat Física i l'Esport | 41 | 116 | 157 |
| TOTAL | 98 | 132 | 230 |
| Ensenyaments tècnics (centres propis) | | | |
| Dones | Homes | Total | |
| Enginyeria Agronòmica | 47 | 51 | 98 |
| Enginyeria de Forests | 17 | 34 | 51 |
| ET Agrícola Explotaciones Agropecuàries | 11 | 15 | 26 |
| ET Agrícola Hortofructicultura i Jardineria | 12 | 8 | 20 |
| ET Agrícola Indústries Agràries i Alimentàries | 26 | 16 | 42 |
| ET Agrícola Mecanització i Construccions Rurals | 6 | 25 | 31 |
| ET Forestal Explotacions Forestals | 19 | 28 | 47 |
| ET Forestal Indústries Forestals | 8 | 12 | 20 |
| ET Industrial Especialitat Mecànica | 4 | 39 | 43 |
| ET Informàtica de Gestió | 9 | 16 | 25 |
| ET Informàtica de Sistemes | 5 | 29 | 34 |
| Enginyeria en Informàtica | 2 | 8 | 10 |
| Total | 166 | 281 | 447 |
| Ciències experimentals (centres propis) | | | |
| Dones | Homes | Total | |
| Ciència i Tecnologia dels Aliments | 8 | 0 | 8 |
| TOTAL | 8 | 0 | 8 |
| Humanitats (centres propis) | | | |
| Dones | Homes | Total | |
| Filologia anglesa | 9 | 0 | 9 |
| Filologia Catalana | 4 | 0 | 4 |
| Filologia Francesa | 3 | 1 | 4 |
| Filologia Hispànica | 7 | 4 | 11 |
| Geografia | 1 | 4 | 5 |
| Història | 11 | 12 | 23 |
| Història de l'Art | 10 | 3 | 13 |
| Comunicació Audiovisual | 3 | 2 | 5 |
| TOTAL | 48 | 26 | 74 |
| Ciències de la salut (centres propis) | | | |
| Dones | Homes | Total | |
| Infermeria | 77 | 8 | 85 |
| Medicina | 51 | 20 | 71 |
| TOTAL | 128 | 28 | 156 |
| TOTALS | 835 | 597 | 1.432 |

**Quadre comparatiu de la nota de tall de la 1a assignació amb la nota d'accés de l'última assignació Universitat de Lleida.
Convocatòria Juny 2006**

| Total alumnes matriculats de nou accés que participen en el procés de preinscripció 2006 - Estudis de 1r i 1r i 2n cicle (per vies d'accés) | | | | | | | | | | | | | | |
|---|------------------------------------|---|-------|-------|-------|-------|-------|-------|-------|-------------------------------|---|---|---|-------|
| Codi | Nom del centre d'estudi i població | Matrícula segons vies | | | | | | | | | 3i Discapacitats/ Esportistes alt nivell | 4a Total matrícula (3a fins 3i ambdós inclosos) | Matrícula | |
| | | 3a | 3b | 3c | 3d | 3e | 3f | 3g | 3h | 4b Anul.lació matrícula | | | 4c Total matricula- anul.lats (4a-4b) | |
| | | Via 0 | Via 1 | Via 2 | Via 4 | Via 5 | Via 7 | Via 8 | Via 9 | | | | | |
| Universitat de Lleida | | | | | | | | | | | | | | |
| 1 | 601 | Dret (Lleida) | 57 | | 3 | 1 | | 14 | | 3 | | 78 | 1 | 77 |
| 2 | 602 | Filologia anglesa (Lleida) | 19 | | 1 | | | 5 | | 1 | | 26 | 1 | 25 |
| 3 | 603 | Filologia catalana (Lleida) | 5 | | | | | 4 | | 2 | | 11 | 2 | 9 |
| 4 | 605 | Filologia hispànica (Lleida) | 5 | | | | | 2 | | 1 | | 8 | | 8 |
| 5 | 606 | Ciències de l'activitat física i l'esport "INEFC" (Lleida) | 97 | 1 | 1 | 11 | | 14 | | 1 | 1 | 126 | 1 | 125 |
| 6 | 607 | Medicina (Lleida) | 112 | 1 | 4 | 6 | | 5 | 5 | 3 | | 136 | 10 | 126 |
| 7 | 608 | Geografia (Lleida) | 9 | | | | | 4 | | | | 13 | | 13 |
| 8 | 609 | Història (Lleida) | 22 | | 3 | | | 6 | | 3 | | 34 | | 34 |
| 9 | 610 | Història de l'art (Lleida) | 6 | | 2 | 1 | | 5 | 1 | 3 | | 18 | 1 | 17 |
| 10 | 611 | Biotecnologia (Lleida) | 36 | | 1 | 5 | | 3 | | | | 45 | | 45 |
| 11 | 621 | Turisme (Manresa) | | | | | | | | | | 0 | | 0 |
| 12 | 623 | Turisme "Terres de Lleida" (Lleida) | 11 | | | 4 | | 5 | | | | 20 | | 20 |
| 13 | 630 | Ciències empresarials (Lleida) | 108 | | 4 | 55 | | 23 | 9 | 1 | | 200 | 1 | 199 |
| 14 | 631 | Educació social (Lleida) | 36 | 1 | 2 | 15 | | 6 | | 1 | | 61 | | 61 |
| 15 | 636 | ET informàtica de gestió (Lleida) | 12 | | | 6 | | 3 | 1 | | | 22 | | 22 |
| 16 | 637 | ET informàtica de sistemes (Lleida) | 26 | | | 10 | | 4 | | | | 40 | 1 | 39 |
| 17 | 640 | Relacions laborals (Lleida) | 8 | | | 11 | | 4 | | 2 | | 25 | | 25 |
| 18 | 641 | Infermeria (Lleida) | 41 | | 2 | 20 | | 12 | 1 | 4 | | 80 | 5 | 75 |
| 19 | 642 | Mestre -educació especial- (Lleida) | 14 | | | 5 | | 9 | 2 | 1 | | 31 | | 31 |
| 20 | 643 | Mestre -educació física- (Lleida) | 21 | 1 | 2 | 15 | | 12 | | 1 | | 52 | | 52 |
| 21 | 644 | Mestre -educació infantil- (Lleida) | 33 | 1 | 1 | 12 | | 10 | 4 | 2 | | 63 | | 63 |
| 22 | 645 | Mestre -educació musical- (Lleida) | 18 | | 1 | 6 | | 3 | 1 | 1 | | 30 | | 30 |
| 23 | 646 | Mestre -educació primària- (Lleida) | 30 | | 1 | 11 | | 12 | | 2 | | 56 | 1 | 55 |
| 24 | 647 | Treball social (Lleida) | 40 | | 3 | 29 | | 8 | 2 | 3 | | 85 | 4 | 81 |
| 25 | 654 | ET industrial -mecànica- (Lleida) | 44 | | | 16 | | 9 | 5 | | | 74 | | 74 |
| 26 | 655 | Mestre -llengua estrangera- (Lleida) | 21 | | 1 | 8 | | 10 | 1 | 1 | 1 | 43 | 1 | 42 |
| 27 | 656 | Ciències empresarials /Dret (5 anys) (Lleida) | 27 | | | | | 2 | | 1 | | 30 | 1 | 29 |
| 28 | 657 | ET forestal -explotacions /indústries forestals- (Lleida) | 38 | | 2 | 14 | | 10 | 2 | | | 66 | 5 | 61 |
| 29 | 658 | ET agrícola -explotacions agropecuàries /hortofructicultura i jardineria /indústries agràries i alimentàries /mecanització i construccions rurals- (Lleida) | 26 | | | 8 | | 7 | 2 | | | 43 | 3 | 40 |
| 30 | 659 | Nutrició humana i dietètica (Lleida) | 21 | | 2 | 9 | | 12 | | 1 | | 45 | 1 | 44 |
| 31 | 660 | Arquitectura tècnica (Lleida) | 25 | | 2 | 14 | | 15 | 2 | 2 | 1 | 61 | 1 | 60 |
| TOTAL | | | 968 | 5 | 38 | 292 | 0 | 238 | 38 | 40 | 3 | 1.622 | 40 | 1.582 |

PAU-LOGSE. Curs acadèmic 2004/2005. PAU LOGSE 2006

2n Batxillerat LOGSE – Alumnes ordinaris

| Convocatòria | Alumnes | Aprovats | % | Suspesos | % |
|--------------|---------|----------|-------|----------|-------|
| Juny | 2.309 | 1.684 | 72,93 | 625 | 27,07 |
| TOTAL UNIV. | 2.309 | 1.684 | 72,93 | 625 | 27,07 |

PAU –Alumnes ordinaris

| Convocatòria | Matriculats | Presentats | Aprovats | % | Suspesos | % |
|--------------|-------------|------------|----------|-------|----------|-------|
| Juny | 1.482 | 1.480 | 1.338 | 90,41 | 142 | 9,59 |
| Setembre | 91 | 87 | 53 | 60,92 | 34 | 39,08 |
| TOTAL UNIV. | 1.573 | 1.567 | 1.391 | 88,77 | 176 | 11,23 |

PAU –Alumnes lliures

| Convocatòria | Matriculats | Presentats | Aprovats | % | Suspesos | % |
|--------------|-------------|------------|----------|-------|----------|-------|
| Juny | 28 | 23 | 16 | 69,57 | 7 | 30,43 |
| Setembre | 28 | 19 | 12 | 63,16 | 7 | 36,84 |
| TOTAL UNIV. | 56 | 42 | 28 | 66,67 | 14 | 33,33 |

PAU –Alumnes Batxillerat Estrangers

| Convocatòria | Matriculats | Presentats | Aprovats | % | Suspesos | % |
|--------------|-------------|------------|----------|---|----------|---|
| Juny | 0 | 0 | 0 | | 0 | |
| Setembre | 0 | 0 | 0 | | 0 | |
| TOTAL UNIV. | 0 | 0 | 0 | | 0 | |

PAU (total Universitat)

| | Matriculats | Presentats | Aprovats | % | Suspesos | % |
|-------------|-------------|------------|----------|-------|----------|-------|
| Ordinaris | 1.573 | 1.567 | 1.391 | 88,77 | 176 | 11,23 |
| Lliures | 56 | 42 | 28 | 66,67 | 14 | 33,33 |
| TOTAL UNIV. | 1.629 | 1.609 | 1.419 | 88,19 | 190 | 11,81 |

Nota: Les dades de PAU Aprovats i Suspesos es calculen sobre el nombre d'alumnes Presentats.

Majors de 25 anys

Proves d'accés a la Universitat per a més grans de 25 anys. Maig 2006

| Opció | Matriculats | | | Presentats | | | Aprovats | | | Suspesos | | |
|------------------------------------|-------------|-------|-------|------------|-------|-------|----------|-------|-------|----------|-------|-------|
| | Homes | Dones | Total | Homes | Dones | Total | Homes | Dones | Total | Homes | Dones | Total |
| 1 Científicotecnològica | 6 | 0 | 6 | 5 | 0 | 5 | 3 | 0 | 3 | 2 | 0 | 2 |
| 2 Ciències de ls Salut | 3 | 13 | 16 | 2 | 9 | 11 | 1 | 3 | 4 | 1 | 6 | 7 |
| 3 Humanitats | 0 | 1 | 1 | 0 | 1 | 1 | 0 | 1 | 1 | 0 | 0 | 0 |
| 34 Humanitats - CC. Socials | 10 | 8 | 18 | 7 | 6 | 13 | 6 | 3 | 9 | 1 | 3 | 4 |
| 345 Humanitats - CC Socials - Arts | 0 | 1 | 1 | 0 | 0 | 0 | 0 | 0 | 0 | 0 | 0 | 0 |
| 35 Humanitats - Arts | 0 | 0 | 0 | 0 | 0 | 0 | 0 | 0 | 0 | 0 | 0 | 0 |
| 4 Ciències Socials | 44 | 31 | 75 | 38 | 24 | 62 | 36 | 20 | 56 | 2 | 4 | 6 |
| 45 Ciències Socials - Arts | 7 | 6 | 13 | 6 | 5 | 11 | 5 | 3 | 8 | 1 | 2 | 3 |
| 5 Arts | 0 | 0 | 0 | 0 | 0 | 0 | 0 | 0 | 0 | 0 | 0 | 0 |
| Total | 70 | 60 | 130 | 58 | 45 | 103 | 51 | 30 | 81 | 7 | 15 | 22 |
| % | 53,85 | 46,15 | | 56,31 | 43,69 | | 87,93 | 66,67 | 78,64 | 12,07 | 33,33 | 21,36 |

Nota: El % d'aprovats i suspesos es calcula sobre el nombre de presentats; homes, dones i total.

Beques de l'estudiantat

Les beques gestionades des de la Secció d'Accés i Beques per als estudiants matriculats en el 1r i 2n cicle dels estudis universitaris per al curs 2006-2007 són les següents:

- La **convocatòria d'inici del MEC**, d'acord amb l'Ordre de 24 d'abril de 2006, per la qual es convoquen beques per als estudiants que vagin a iniciar estudis universitaris el curs 2006-2007 (BOE núm. 98, de 25 d'abril de 2006).
- La **convocatòria general de l'AGAUR**, d'acord amb l'Ordre de 16 de juny de 2006, per la qual es convoquen beques i ajuts a l'estudi de caràcter general, per al curs acadèmic 2006-2007, per als alumnes de nivells postobligatoris no universitaris i per als universitaris que cursen estudis en la seva Comunitat Autònoma (BOE núm. 156, d'1 de juliol de 2006).
- La **convocatòria de mobilitat del MEC**, d'acord amb l'Ordre de 16 de juny de 2006, per la qual es convoquen beques de mobilitat per al curs 2006-2007, per als alumnes universitaris

que cursen estudis fora de la seva Comunitat Autònoma (BOE núm. 156, d'1 de juliol de 2006).

- La **convocatòria general del País Basc**, d'acord amb l'Ordre de 5 de juliol de 2006, de la Consellera d'Educació, Universitats i Investigació, per la qual es convoquen beques de caràcter general per realitzar estudis universitaris i d'altres estudis superiors l'any 2006-2007 (BOPV núm. 134 ZK de 14 de juliol de 2006).
- La **convocatòria de màsters oficials del MEC**, d'acord amb l'Ordre d'11 d'octubre de 2006, per la qual es convoquen beques per cursar màsters oficials per al curs 2006-2007 (BOE núm. 253 de 23 d'octubre de 2006).

Beques col·laboració

- La **convocatòria de beques de col·laboració del MEC**, d'acord amb l'Ordre de 30 de maig de 2006 per la qual es convoquen ajuts a l'estudi de caràcter especial denominats Beques-Col·laboració per al curs acadèmic 2006-2007 (BOE núm. 143, de 16 de juny de 2006).

Dades estadístiques

Convocatòria d'inici del MEC

| | |
|---------------------------------|----|
| Beques adjudicades: | 37 |
| Total sol·licituds presentades: | 37 |

Convocatòria d'inici de l'AGAUR

| | |
|---------------------------------|-----|
| Beques adjudicades: | 161 |
| Sol·licituds denegades: | 2 |
| Total sol·licituds presentades: | 163 |

Convocatòria General de l'AGAUR

| | |
|---------------------------------|-------|
| Beques adjudicades: | 715 |
| Sol·licituds denegades: | 552 |
| Total sol·licituds presentades: | 1.267 |

Convocatòria de Mobilitat del MEC

| | |
|---------------------------------|-----|
| Beques adjudicades: | 215 |
| Sol·licituds denegades: | 130 |
| Total sol·licituds presentades: | 345 |

Convocatòria General del País Basc

| | |
|---------------------------------|---|
| Beques adjudicades: | 2 |
| Beques denegades: | 1 |
| Total sol·licituds presentades: | 3 |

Convocatòria Màsters Oficials

| | |
|---------------------------------|---|
| Beques adjudicades: | |
| Beques denegades: | |
| Total sol·licituds presentades: | 8 |

Convocatòria Beques Col·laboració del MEC

- Es van assignar a la Universitat de Lleida un total de **26 beques de col·laboració** i es van presentar 24 sol·licituds, d'acord amb la distribució dels quadres adjunts.
 - Estadístiques Beques Col·laboració per departaments curs 2006-2007.xls
 - Estadístiques Beques Col·laboració per estudis curs 2006-2007.xls

Beques col·laboració per departaments

| Centre | Departament | Adjudicades | Denegades | Total sol·licituds presentades |
|------------------------------------|---|-------------|-----------|--------------------------------|
| Facultat de Dret i Economia | Dret Privat | 1 | | 1 |
| | Dret Públic | 2 | 2 | 4 |
| | AEGERN | 1 | | 1 |
| | TOTAL FACULTAT DE DRET I ECONOMIA: | 4 | 2 | 6 |
| Escola Politècnica Superior | Informàtica i Enginyeria Industrial | 1 | | 1 |
| | Matemàtica | 2 | | 2 |
| | TOTAL ESCOLA POLITÈCNICA SUPERIOR: | 3 | | 3 |
| Facultat de Ciències de l'Educació | Pedagogia i Psicologia | 2 | | 2 |
| | TOTAL FACULTAT DE CIÈNCIES DE L'EDUCACIÓ: | 2 | | 2 |
| ETSEA | Enginyeria Agroforestal | 2 | 1 | 3 |
| | Hortofruïticultura, Botànica i Jardineria | 1 | | 1 |
| | Medi Ambient i Ciències del Sòl | 3 | | 3 |
| | AEGERN | 2 | | 2 |
| | Tecnologia d'Aliments | 1 | | 1 |
| | Química | 2 | | 2 |
| | Producció Animal | 1 | | 1 |
| | TOTAL ETSEA: | 12 | 1 | 13 |
| TOTALS | | 21 | 3 | 24 |

Beques col·laboració per estudis

| Centre | Estudis | Adjudicades | Denegades | Total sol·licituds presentades |
|------------------------------------|---|-------------|-----------|--------------------------------|
| Facultat de Dret i Economia | Dret | 3 | 2 | 5 |
| | ADE | 1 | | 1 |
| | TOTAL FACULTAT DE DRET I ECONOMIA: | 4 | 2 | 6 |
| Escola Politècnica Superior | Enginyeria Informàtica | 3 | | 3 |
| | TOTAL ESCOLA POLITÈCNICA SUPERIOR | 3 | | 3 |
| Facultat de Ciències de l'Educació | Psicopedagogia | 2 | | 2 |
| | TOTAL FACULTAT DE CIÈNCIES DE L'EDUCACIÓ: | 2 | | 2 |
| ETSEA | Enginyer Forest | 2 | 1 | 3 |
| | Enginyer Agrònom | 9 | | 9 |
| | C.T.Aliments | 1 | | 1 |
| | TOTAL ETSEA: | 12 | 1 | 13 |
| TOTALS | | 21 | 3 | 24 |

Estadístiques beques 2005/2006

| Estadístiques beques 2006/2007 | | Beques MEC | | | Beques AGAUR/GENERAL | | | Beques País Basc | | | |
|------------------------------------|--|-------------|-----------|-----------|----------------------|-----------|-------------|------------------|-----------|---------------|--------------|
| Centre | Estudis | Adjudicades | Denegades | Total MEC | Adjudicades | Denegades | Total AGAUR | Adjudicades | Denegades | Total P. Basc | Total Beques |
| EU Relacions Laborals | Relacions Laborals | 2 | 0 | 2 | 9 | 11 | 20 | | | | 22 |
| EU Politècnica | ET Informàtica de Gestió | 3 | 0 | 3 | 24 | 8 | 32 | | | | 35 |
| | ET Informàtica de Sistemes | 7 | 7 | 14 | 27 | 24 | 51 | | | | 65 |
| | ET Industrial Mecànica | 4 | 4 | 8 | 22 | 29 | 51 | | | | 59 |
| | Enginyer Informàtic | 3 | 2 | 5 | 6 | 3 | 9 | | | | 14 |
| | Arquitectura Tècnica | 3 | 2 | 5 | 9 | 11 | 20 | | | | 25 |
| ETSEA | ET Indústries Agràries i Alimentàries | 1 | 2 | 3 | 9 | 9 | 18 | | | | 21 |
| | ET Mecanització i Construccions Rurals | 0 | 1 | 1 | 2 | 4 | 6 | | | | 7 |
| | ET Explotacions Agropecuàries | 1 | 0 | 1 | 9 | 4 | 13 | | | | 14 |
| | ET Hortofructicultura i Jardineria | 0 | 0 | 0 | 8 | 7 | 15 | | | | 15 |
| | ET Explotacions Forestals | 4 | 9 | 13 | 31 | 23 | 54 | | | | 67 |
| | ET Indústries Forestals | 0 | | 0 | 1 | 2 | 3 | | | | 3 |
| | Enginyer Agrònom | 14 | 16 | 30 | 32 | 33 | 65 | 1 | | 1 | 96 |
| | Enginyer de Forest | 16 | 11 | 27 | 15 | 13 | 28 | | | | 55 |
| | Ciència i Tecnologia dels Aliments | 0 | 2 | 2 | 7 | 0 | 7 | | | | 9 |
| | Biotecnologia | 2 | 3 | 5 | 5 | 4 | 9 | | | | 14 |
| Facultat de Dret i Economia | Dret | 1 | 3 | 4 | 8 | 15 | 23 | | | | 27 |
| | Empresarials | 12 | 6 | 18 | 53 | 49 | 102 | | | | 120 |
| | Doble titulació Dret i Empresarials | 1 | 0 | 1 | 5 | 10 | 15 | | | | 16 |
| | Ciències del Treball | 1 | 0 | 1 | 4 | 1 | 5 | | | | 6 |
| | Administració i Direcció d'Empreses | 0 | 0 | 0 | 3 | 2 | 5 | | | | 5 |
| Facultat de Ciències de l'Educació | Educació Social | 3 | 1 | 4 | 35 | 20 | 55 | | | | 59 |
| | Treball Social | 9 | 2 | 11 | 22 | 28 | 50 | | | | 61 |
| | Mestre: Educació Infantil | 6 | 2 | 8 | 32 | 19 | 51 | | | | 59 |

| Estadístiques beques 2006/2007 | | Beques MEC | | | Beques AGAUR/GENERAL | | | Beques País Basc | | | |
|--|--|-------------|-----------|-----------|----------------------|-----------|-------------|------------------|-----------|---------------|--------------|
| Centre | Estudis | Adjudicades | Denegades | Total MEC | Adjudicades | Denegades | Total AGAUR | Adjudicades | Denegades | Total P. Basc | Total Beques |
| | Mestre: Educació Primària | 4 | 0 | 4 | 35 | 19 | 54 | | | | 58 |
| | Mestre: Educació Especial | 4 | 0 | 4 | 14 | 9 | 23 | | | | 27 |
| | Mestre: Educació Física | 4 | 0 | 4 | 18 | 19 | 37 | | | | 41 |
| | Mestre: Educació Musical | 3 | 0 | 3 | 19 | 6 | 25 | | | | 28 |
| | Mestre: Llengua Estrangera | 1 | 1 | 2 | 7 | 3 | 10 | | | | 12 |
| | Psicopedagogia | 3 | 0 | 3 | 13 | 3 | 16 | | | | 19 |
| Facultat de Lletres | | | | | | | | | | | |
| | Filologia Catalana | 0 | 0 | 0 | 2 | 2 | 4 | | | | 4 |
| | Filologia Hispànica | 1 | 0 | 1 | 3 | 4 | 7 | | | | 8 |
| | Geografia | 1 | 0 | 1 | 3 | 1 | 4 | | | | 5 |
| | Història | 0 | 1 | 1 | 4 | 8 | 12 | | | | 13 |
| | Història de l'Art | 0 | 0 | 0 | 6 | 6 | 12 | | | | 12 |
| | Filologia Francesa | 0 | 0 | 0 | 0 | 0 | 0 | | | | 0 |
| | Filologia anglesa | 1 | 0 | 1 | 16 | 7 | 23 | | | | 24 |
| | Comunicació Audiovisual | 0 | 0 | 0 | 6 | 2 | 8 | | | | 8 |
| Facultat de Medicina | | | | | | | | | | | |
| | Medicina | 62 | 32 | 94 | 53 | 36 | 89 | 1 | | 1 | 184 |
| | Nutrició Humana i Dietètica | 2 | 0 | 2 | 17 | 6 | 23 | | | | 25 |
| EU Infermeria | | | | | | | | | | | |
| | Infermeria | 10 | 7 | 17 | 35 | 26 | 61 | | | | 78 |
| INEFC | | | | | | | | | | | |
| | Ciències de l'Activitat Física i de l'Esport | 26 | 16 | 42 | 74 | 59 | 133 | | 1 | 1 | 176 |
| Escola Universitària de Turisme "Terres de Lleida" | | | | | | | | | | | |
| | Turisme | 0 | 0 | 0 | 7 | 6 | 13 | | | | 13 |
| Escola Universitària de Turisme de Manresa | | | | | | | | | | | |
| | Turisme | 0 | 0 | 0 | 5 | 1 | 6 | | | | 6 |
| Escola Universitària de Turisme dels Pirineus | | | | | | | | | | | |
| | Turisme | 0 | 0 | 0 | 0 | 0 | 0 | | | | 0 |
| TOTALS | | 215 | 130 | 345 | 715 | 552 | 1.267 | 2 | 1 | 3 | 1.615 |

PERSONAL ACADÈMIC

a) Document de Política de Personal Acadèmic, DPPA

S'ha realitzat la segona edició del Document de Política de Personal Acadèmic, DPPA, corresponent al curs 2005/06. Posteriorment, s'ha realitzat, amb la participació de tota la comunitat universitària, la revisió del DPPA i l'aprovació del nou text modificat, per part del Consell de Govern. Posteriorment, s'ha activat l'aplicació del DPPA corresponent al curs 2006/07.

S'han aprovat els *Principis Directors de les Accions Derivades del DPPA*, que s'agrupen en dos tipus d'accions: un primer, anomenat *accions amb finançament consolidat* (perquè tenen, o poden tenir, una repercussió a llarg termini en el pressupost de la Universitat) i un segon, anomenat *accions amb finançament no consolidable* (perquè la seva repercussió pressupostària es limita al temps de durada de l'acció).

b) Complementos Adicionals (autonòmics) de Docència i de Gestió

S'han realitzat les convocatòries dels Complementos de Docència i de Gestió, tant pel PDI Funcionari com, també, pe PDI Laboral.

c) Complementos per Mèrits Docents del PDI-Laboral

S'ha realitzat la convocatòria corresponent al complement per mèrits docents pel PDI Laboral, contemplada en el I Conveni Col·lectiu del PDI contractat.

d) Convocatòries Públiques de Professorat

Concursos d'Accés als cossos docents universitaris

S'han realitzat els concursos d'accés per a sis places de professorat funcionari, corresponents a 3 places de Catedràtic/a d'Universitat i 3 places de Titular d'Universitat, després d'haver-se realitzat la comunicació al Consejo de Coordinación Universitaria.

Convocatòries de professorat contractat

S'han realitzat tres convocatòries ordinàries per a la contractació de Professorat (convocatòries 47,48 i 49). En el conjunt de les tres convocatòries, un total de 5 places de Professorat Agregat s'han aollit al Programa Jaume Serra-Hünter, a 3 de les quals hi han accedit persones amb contracte Ramon y Cajal.

En la darrera de les convocatòries (cp.49) s'han ofertat tres places de Personal dedicat preferentment a la recerca, integrades en el Programa Serra-Hunter, com a conseqüència de l'aprovació prèvia de la normativa per a la consolidació de PDI amb dedicació preferent a la recerca.

Convocatòria de places de Professorat a través de dos convocatòries extraordinàries d'acord amb la Disposició Transitòria desena dels Estatuts de la UdL

Com a resultat d'aquestes convocatòries, un total de 19 professors/es associats/des a temps complet i interins/es han accedit a places de col.laborador/a permanent (18) i lector (1). En total, s'han ofertat en convocatòries públiques 88 places de professorat, de les quals, 43 a temps complet i 45 a temps parcial, distribuïdes en professorat de nova incorporació (16 TC i 21 TP; corresponent, majoritàriament, al desplegament dels nous ensenyaments de Biotecnologia, Nutrició Humana i Dietètica i Arquitectura Tècnica) i també en places de promoció (6TC), estabilització (18 TC) i restitució de places vacants i places desertes (3 TC i 24 TP).

e) Conveni Col·lectiu del Personal Docent i Investigador en règim laboral

Finalment, després de gairebé dos anys de negociacions, l'octubre de 2006 es va signar el Primer Conveni Col·lectiu del PDI Laboral de les Universitats Públiques de Catalunya. Aquest conveni representa, a la pràctica, l'equiparació –en la major part d'aspectes– del PDI-Laboral amb el PDI-Funcionari.

f) Programa Doctora Martina Castells d'Ajuts al Professorat a Temps Complet per a la Finalització de Tesis Doctorals

S'ha realitzat la segona i tercera convocatòria del Programa.

g) Estructura del Personal Acadèmic

Professorat per departaments

| Departaments | CU | | CEU | | TU | | TEU | | PATP | | PATC | | LECTOR | | COL. LAB. | | AGREG. | | CATEDR. | | EMERIT | | VISITANT | | INVES. | | INV.EF | | TOTAL |
|--------------------------------------|-----------|-----------|-----------|----------|-----------|-----------|-----------|-----------|------------|------------|----------|----------|-----------|----------|-----------|-----------|----------|----------|----------|----------|----------|----------|----------|----------|-----------|-----------|-----------|-----------|------------|
| | H | D | H | D | H | D | H | D | H | D | H | D | H | D | H | D | H | D | H | D | H | D | H | D | H | D | H | D | |
| AEGERN | 3 | 0 | 0 | 0 | 3 | 1 | 3 | 6 | 9 | 7 | 0 | 0 | 0 | 0 | 1 | 4 | 1 | 0 | 0 | 0 | 0 | 0 | 0 | 0 | 0 | 0 | 0 | 0 | 38 |
| Anglès i Lingüística | 0 | 0 | 0 | 0 | 3 | 3 | 1 | 4 | 1 | 3 | 0 | 3 | 0 | 0 | 1 | 0 | 0 | 0 | 0 | 0 | 0 | 0 | 0 | 0 | 0 | 0 | 0 | 2 | 21 |
| CMB | 9 | 0 | 1 | 1 | 6 | 8 | 0 | 0 | 12 | 6 | 0 | 0 | 2 | 1 | 0 | 1 | 2 | 2 | 0 | 1 | 0 | 0 | 0 | 0 | 7 | 6 | 3 | 6 | 74 |
| Cirurgia | 3 | 0 | 0 | 0 | 5 | 0 | 0 | 0 | 24 | 3 | 0 | 0 | 0 | 0 | 0 | 0 | 0 | 0 | 0 | 0 | 0 | 0 | 0 | 0 | 0 | 0 | 0 | 0 | 35 |
| Didàctiques Específiques | 0 | 0 | 0 | 1 | 0 | 0 | 2 | 7 | 6 | 6 | 1 | 1 | 0 | 0 | 0 | 0 | 0 | 0 | 0 | 0 | 0 | 0 | 0 | 0 | 0 | 0 | 0 | 0 | 24 |
| Dret Privat | 3 | 1 | 0 | 0 | 2 | 5 | 0 | 1 | 7 | 0 | 1 | 0 | 0 | 2 | 0 | 0 | 0 | 0 | 0 | 0 | 0 | 0 | 0 | 0 | 0 | 0 | 1 | 0 | 23 |
| Dret Public | 7 | 0 | 0 | 0 | 3 | 5 | 1 | 1 | 10 | 1 | 0 | 0 | 0 | 0 | 0 | 0 | 3 | 0 | 0 | 0 | 0 | 0 | 0 | 0 | 0 | 0 | 0 | 0 | 31 |
| Economia Aplicada | 1 | 0 | 0 | 0 | 3 | 2 | 1 | 3 | 5 | 1 | 0 | 0 | 0 | 0 | 0 | 0 | 0 | 0 | 0 | 0 | 0 | 0 | 0 | 0 | 0 | 0 | 0 | 0 | 16 |
| Enginyeria Agroforestal | 1 | 0 | 1 | 0 | 6 | 0 | 11 | 4 | 20 | 1 | 2 | 0 | 0 | 1 | 0 | 0 | 0 | 0 | 0 | 0 | 0 | 0 | 0 | 0 | 0 | 0 | 0 | 1 | 48 |
| Filologia Catalana i Comunicació | 1 | 0 | 2 | 0 | 6 | 3 | 1 | 3 | 8 | 4 | 1 | 0 | 1 | 1 | 0 | 0 | 0 | 0 | 0 | 0 | 0 | 0 | 0 | 0 | 0 | 0 | 1 | 1 | 33 |
| Filologia Clàssica, Francesa i Hisp. | 4 | 3 | 0 | 0 | 5 | 5 | 1 | 3 | 0 | 1 | 0 | 0 | 0 | 0 | 0 | 1 | 0 | 0 | 0 | 0 | 0 | 0 | 0 | 0 | 0 | 0 | 0 | 1 | 24 |
| Geografia i Sociologia | 2 | 0 | 2 | 0 | 5 | 3 | 2 | 2 | 5 | 1 | 0 | 0 | 2 | 0 | 0 | 1 | 0 | 0 | 0 | 0 | 0 | 0 | 0 | 0 | 0 | 0 | 2 | 0 | 27 |
| Història | 4 | 1 | 0 | 0 | 5 | 3 | 0 | 1 | 2 | 0 | 0 | 0 | 0 | 0 | 0 | 0 | 1 | 0 | 0 | 0 | 0 | 0 | 0 | 0 | 0 | 0 | 6 | 0 | 23 |
| Història de l'Art i Història Social | 3 | 1 | 0 | 1 | 6 | 3 | 3 | 0 | 0 | 0 | 1 | 1 | 0 | 0 | 0 | 0 | 0 | 0 | 0 | 0 | 0 | 0 | 0 | 0 | 0 | 0 | 0 | 1 | 20 |
| Hortofruc., Botànica i Jardineria | 0 | 1 | 1 | 0 | 3 | 1 | 5 | 3 | 4 | 0 | 0 | 0 | 0 | 1 | 0 | 0 | 0 | 0 | 0 | 0 | 0 | 0 | 0 | 0 | 0 | 1 | 0 | 0 | 20 |
| Infermeria | 0 | 0 | 0 | 0 | 0 | 0 | 2 | 11 | 5 | 35 | 0 | 0 | 0 | 0 | 0 | 0 | 0 | 0 | 0 | 0 | 0 | 0 | 1 | 0 | 0 | 0 | 0 | 0 | 54 |
| Informàtica i Enginyeria Industrial | 0 | 0 | 1 | 0 | 3 | 1 | 9 | 4 | 25 | 2 | 0 | 0 | 1 | 0 | 7 | 1 | 0 | 0 | 0 | 1 | 0 | 0 | 1 | 0 | 1 | 0 | 2 | 0 | 59 |
| Matemàtica | 0 | 0 | 1 | 0 | 6 | 0 | 4 | 5 | 6 | 2 | 0 | 0 | 0 | 1 | 0 | 1 | 0 | 1 | 0 | 0 | 0 | 0 | 1 | 0 | 0 | 0 | 0 | 1 | 29 |
| Medi Ambient i Ciències del Sòl | 3 | 0 | 0 | 0 | 6 | 4 | 9 | 1 | 11 | 4 | 0 | 0 | 1 | 0 | 0 | 0 | 0 | 0 | 0 | 0 | 0 | 0 | 0 | 0 | 1 | 0 | 1 | 1 | 42 |
| Medicina | 1 | 1 | 0 | 0 | 5 | 1 | 3 | 2 | 36 | 14 | 0 | 0 | 0 | 0 | 0 | 0 | 0 | 0 | 0 | 0 | 0 | 0 | 0 | 0 | 0 | 0 | 0 | 1 | 64 |
| Pedagogia i Psicologia | 0 | 0 | 2 | 1 | 3 | 4 | 3 | 8 | 7 | 12 | 1 | 1 | 1 | 0 | 0 | 0 | 0 | 1 | 0 | 0 | 0 | 0 | 0 | 0 | 0 | 0 | 0 | 1 | 45 |
| Producció Animal | 3 | 0 | 4 | 0 | 1 | 0 | 2 | 2 | 3 | 1 | 1 | 0 | 0 | 0 | 0 | 0 | 0 | 0 | 0 | 0 | 0 | 0 | 0 | 0 | 0 | 0 | 1 | 0 | 18 |
| Producció Vegetal i C. Forestal | 8 | 1 | 3 | 1 | 4 | 6 | 4 | 2 | 6 | 1 | 0 | 0 | 0 | 0 | 0 | 0 | 1 | 0 | 0 | 0 | 0 | 0 | 0 | 0 | 4 | 2 | 1 | 2 | 46 |
| Química | 3 | 0 | 0 | 1 | 3 | 0 | 4 | 2 | 4 | 2 | 0 | 0 | 3 | 1 | 0 | 1 | 0 | 0 | 0 | 0 | 1 | 0 | 0 | 0 | 0 | 0 | 2 | 1 | 28 |
| Tecnologia d'Aliments | 2 | 1 | 1 | 1 | 4 | 5 | 2 | 1 | 5 | 2 | 0 | 0 | 2 | 0 | 0 | 1 | 0 | 1 | 0 | 0 | 0 | 0 | 0 | 0 | 1 | 1 | 0 | 6 | 36 |
| TOTAL | 61 | 10 | 19 | 7 | 96 | 63 | 73 | 76 | 221 | 109 | 8 | 6 | 13 | 6 | 10 | 11 | 7 | 7 | 0 | 2 | 1 | 0 | 3 | 0 | 14 | 10 | 20 | 25 | 878 |

Personal docent i investigador. Any 2007

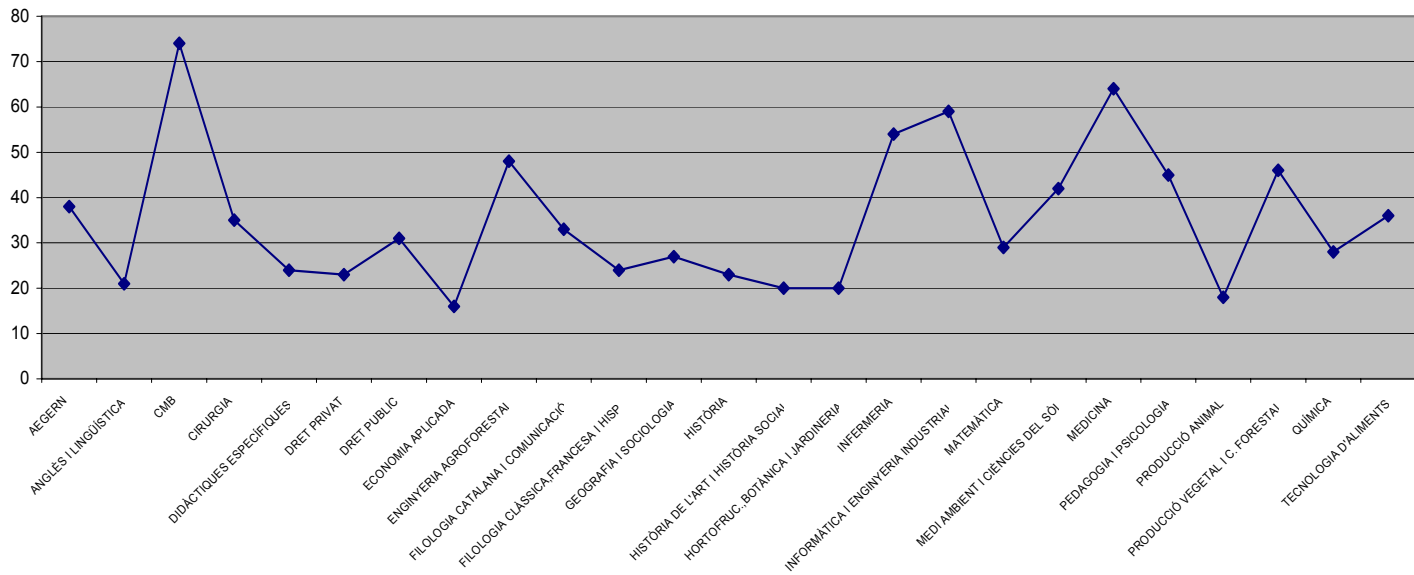

PERSONAL D'ADMINISTRACIÓ I SERVEIS

- **Modificació de la Relació de Llocs de Treball**

Amb l'objectiu de mantenir actualitzada la relació de llocs de treball de la Universitat de Lleida, el mes de gener de 2007 es va procedir a modificar-la, destacant les següents modificacions:

S'han creat tres llocs de treball per a grup B: tècnic de procediment i organització, gestor d'ajuts i gestor de compres.

S'han creat 11 llocs de treball de personal de suport a la recerca.

S'ha modificat l'estructura del Servei de Personal, amb la creació de nous llocs de treball i la reorganització de funcions entre les seccions.

S'han suprimit tots els llocs de treball doblats fruit de l'acord de la reclassificació del personal laboral i la majoria dels llocs de treball B/C s'han transformat en B.

- **Convocatòries en aplicació de la nova estructura organitzativa**

Durant aquest curs acadèmic s'han aprovat diverses convocatòries de personal d'administració i serveis:

Vint-i-set places de promoció interna a l'escala administrativa

Dotze places de promoció interna a l'escala de gestió

Una plaça de Cap de l'Oficina Tècnica d'Infraestructures

En l'àmbit informàtic: Dos places de tècnic de sistemes, tres places d'analistes-programadors, sis places d'operador i vuit de programador.

Una plaça de tècnic d'arxiu

Una plaça de tècnic de prevenció de riscos laborals

Quatre places de personal qualificat de recerca

Una plaça de tècnic de qualitat

Una plaça de tècnic redactor

Disset places d'auxiliars de serveis.

- **Acord sobre el Pla de Pensions de tots els col·lectius de les universitats públiques**

S'ha signat un acord sobre l'adhesió de les universitats públiques catalanes al Pla de Pensions del personal de la Generalitat de Catalunya. L'acord a més fixa el percentatge d'aportació al Pla de Pensions els anys 2006 i 2007 i en els propers mesos es procedirà a formalitzar.

- **Posada en funcionament del Pla d'Acollida per al Personal d'Administració i Serveis**

El mes de febrer de 2007 s'ha posat en funcionament el Pla d'Acollida per al PAS de la UdL. L'objectiu d'aquest pla és que el personal que s'incorpora en la UdL disposi de la màxima informació possible sobre la universitat i les eines que té a la seva disposició, per tal de fer una entrada més càlida. S'ha elaborat un document d'acollida i es realitzen unes jornades de benvinguda on es dona una informació general sobre la UdL i sobre eines informàtiques i de personal.

- **Aprovació del Reglament de Provisió de Llocs de treball del PAS funcionari.**

La finalitat d'aquest Reglament és adaptar la normativa general de la funció pública a les característiques i organització administrativa de la Universitat de Lleida, determinant quins seran els criteris de valoració a aplicar, quins òrgans són competents per tota la tramitació administrativa i quin és el procediment a seguir. També es pretén definir els concursos que es realitzaran per la provisió de cada tipus de llocs de treball i la puntuació que s'assignarà a cada barem, i regular la puntuació que s'assignarà a cada tipus de mèrits.

Taula resum de la distribució per unitats i per tipus de contracte del PAS de la UdL

| | Funcionaris | | Funcionaris interins | | Laborals | | Laborals contractats | | Personal Eventual | | Total |
|---|-------------|----|----------------------|---|----------|----|----------------------|---|-------------------|---|-------|
| | H | D | H | D | H | D | H | D | H | D | |
| Consell Social | 1 | | | 2 | | | | | | 1 | 4 |
| Rectorat | | 2 | | 1 | | | | | | 1 | 4 |
| Protocol i Rel.Externes | | 1 | | | | 1 | | | | | 2 |
| Comunicació | | | | | | 1 | | | | | 1 |
| Vicerectors | 1 | 8 | 1 | 4 | | | | | | | 14 |
| Gerència | | 2 | | | | | | | 2 | | 4 |
| Secretaria General | | 3 | | 1 | | | | | | | 4 |
| Registre | | 1 | | | | | | | | | 1 |
| Assessoria Jurídica | 1 | 1 | | | | | | | | | 2 |
| Arxiu i Gestió Documents | | 2 | | | | | | | | | 2 |
| Sindic de Greuges | | 1 | | | | | | | | | 1 |
| Àrea Econòmica | 1 | 8 | | 1 | | 2 | | | | | 12 |
| Àrea Relacions Internacionals i Cooperació | | 1 | | | | | | | | | 1 |
| Relacions Internacionals | | | | | 2 | 2 | | | | | 4 |
| Centre Cooperació Internacional | | | | | | 1 | | 2 | | | 3 |
| Àrea de Sistemes d'Informació i Comunicacions | | 1 | | | 10 | 1 | 8 | 6 | 1 | | 27 |
| Institut de Ciències de l'Educació | 1 | 3 | | 1 | | | | 5 | 1 | | 11 |
| Oficina de Qualitat | | 2 | | | | | | 1 | 1 | | 4 |
| Oficina de Suport R+D+I | | | | | | | | | | 1 | 1 |
| Administració Oficina R+D+I | 1 | 4 | 1 | 4 | | 2 | | | 2 | | 14 |
| Centre Transferència Tecnologia | | | | | | 2 | | | | | 2 |
| Estructura Suport Tècnic R+D+I | | | | | | | | 3 | 16 | | 19 |
| Servei de Microscopia Electrònica | | | | | 2 | | | | | | 2 |
| Servei de Reproducció d'Imatge | | | | | 3 | | | | | | 3 |
| Servei d'Arqueologia | | | | | | 1 | | | | | 1 |
| Oficina Tècnica d'Infraestructures | | 4 | | 1 | 5 | | | 1 | | | 11 |
| Prevenició Riscos Laborals | | | | | | 1 | | | | | 1 |
| Servei de Biblioteca i Documentació | 2 | 25 | | 8 | 3 | 11 | 1 | 1 | | | 51 |
| Servei de Personal | | 10 | | 3 | | | | | | | 13 |
| Servei d'Extensió Universitària | 2 | 4 | | 3 | | | | | | | 9 |
| Servei de Gestió Acadèmica | 1 | 10 | | 3 | | | | | | | 14 |
| Serveis de Publicacions | | | | | 2 | | | 2 | | | 4 |

| | Funcionaris | | Funcionaris interins | | Laborals | | Laborals contractats | | Personal Eventual | | Total |
|-------------------------------|-------------|------------|----------------------|-----------|-----------|-----------|----------------------|-----------|-------------------|----------|------------|
| | H | D | H | D | H | D | H | D | H | D | |
| Servei Lingüístic | | 1 | | | 1 | | 1 | 1 | | | 4 |
| Servei d'Esports | | | | | 1 | 1 | 1 | | | | 3 |
| Campus Rectorat | 1 | | | | | | | | | | 1 |
| Gestió Acadèmic-Docent | 2 | | | 2 | | | | | | | 4 |
| Gestió Econòmica | 2 | 1 | | | | | | | | | 3 |
| Direcció Centre | | 1 | | | | | | 2 | | | 3 |
| Departaments | 2 | 4 | | | | 1 | | | | | 7 |
| Serveis Campus | | | | | 8 | 5 | | | | | 13 |
| Campus ETSEA | | 1 | | | | | | | | | 1 |
| Gestió Acadèmic-Docent | 1 | 3 | | 2 | | | | | | | 6 |
| Gestió Econòmica | 1 | 2 | | | | | | | | | 3 |
| Direcció Centre | | 2 | | | | | | | | | 2 |
| Departaments | | 7 | | | 2 | 8 | | | | | 17 |
| Serveis Campus | | | | | 1 | 2 | | 4 | | | 7 |
| Finca Agrària | | | | | 2 | | | | | | 2 |
| Campus Ciències de l'Educació | | 1 | | | | | | | | | 1 |
| Gestió Acadèmic-Docent | | 3 | | 1 | | | | | | | 4 |
| Gestió Econòmica | | 2 | | | | | | | | | 2 |
| Direcció Centre | 1 | | | | | 1 | | | | | 2 |
| Departaments | | 2 | | | | | | | | | 2 |
| Serveis Campus | | | | | 1 | 1 | 1 | 2 | | | 5 |
| Campus Ciències de la Salut | 1 | | | | | | | | | | 1 |
| Gestió Acadèmic-Docent | 1 | 2 | 1 | | | | | | | | 4 |
| Gestió Econòmica | 1 | 1 | | | | | | | | | 2 |
| Direcció Centre | | 2 | | | | | | | | | 2 |
| Departaments | 1 | 4 | | | 2 | 2 | | 1 | | | 10 |
| Serveis Campus | | | | | 5 | 3 | | 1 | | | 9 |
| Campus Cappedant | 1 | | | | | | | | | | 1 |
| Gestió Acadèmic-Docent | | 8 | | 1 | | | | | | | 9 |
| Gestió Econòmica | | 2 | | | | | | | | | 2 |
| Direcció Centre | | 2 | | | | | | 1 | | | 3 |
| Departaments | 2 | 4 | | | 2 | | | | | | 8 |
| Serveis Campus | | | | | 2 | | 2 | 8 | | | 12 |
| TOTAL | 28 | 148 | 3 | 38 | 55 | 50 | 29 | 48 | 4 | 2 | 405 |

PAS per unitats. Any 2007

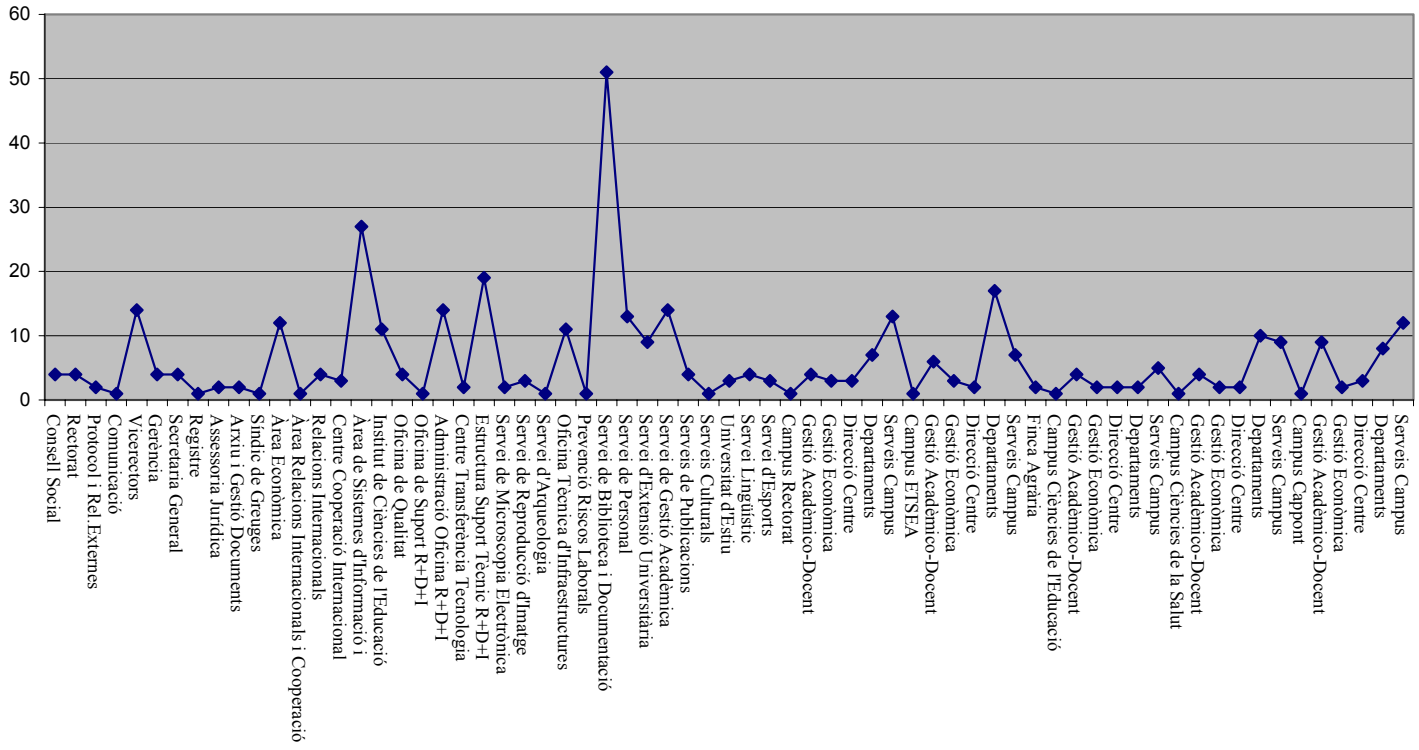



DOCÈNCIA

ESTUDIS DE PRIMER I SEGON CICLE

Facultat de Dret i Economia

Llicenciatura en Dret

Estructura Primer i segon cicle

Durada 4 anys

Crèdits

- Troncals i obligatoris: 222,5
- Optatius: 47,5
- Lliure elecció: 30
- Crèdits totals: 300

Accés

- Opció PAU LOGSE: Arts, Científicotècnica, Ciències Socials, Ciències de la Salut, Humanitats
- Opció COU: A Científicotecnològica, B Biosanitària, C Ciències Socials, D Humanisticolingüística
- Prova d'accés per a més grans de 25 anys

Escola Tècnica Superior d'Enginyeria Agrària

Llicenciatura en Biotecnologia

Estructura Primer i segon cicle

Durada 4 anys

Crèdits

- Troncals i obligatoris: 216
- Optatius: 54
- Lliure elecció: 30
- Crèdits totals: 300

Accés

- Opció PAU LOGSE: Científicotècnica, Ciències de la Salut,
- Opció COU: A Científicotecnològica, B Biosanitària,
- CFGS i FP-2: Només els que hi tenen accés
- Prova d'accés per a més grans de 25 anys

Facultat de Lletres

Llicenciatura en Filologia Anglesa

Estructura Primer i segon cicle

Durada 4 anys, dividits en 8 quadrimestres

Crèdits

- Troncals i obligatoris: 114
- Optatius: 156
- Lliure elecció: 30
- Crèdits totals: 300

Accés

- Opció PAU LOGSE: Humanitats
- Opció COU: D Humanisticolingüística
- CFGS: Interpretació del llenguatge de signes
- Prova d'accés per a més grans de 25 anys

Llicenciatura en Filologia Catalana

Estructura Primer i segon cicle

Durada 4 anys, dividits en 8 quadrimestres

Crèdits

- Troncals i obligatoris: 114
- Optatius: 156
- Lliure elecció: 30
- Crèdits totals: 300

Accés

- Opció PAU LOGSE: Humanitats
- Opció COU: D Humanisticolingüística
- CFGS: Interpretació del llenguatge de signes
- Prova d'accés per a més grans de 25 anys

Llicenciatura en Filologia Hispànica

Estructura Primer i segon cicle

Durada 4 anys, dividits en 8 quadrimestres

Crèdits

- Troncals i obligatoris: 162
- Optatius: 108
- Lliure elecció: 30
- Crèdits totals: 300

Accés

- Opció PAU LOGSE: Humanitats
- Opció COU: D Humanisticolingüística
- CFGS: Interpretació del llenguatge de signes
- Prova d'accés per a més grans de 25 anys

Llicenciatura en Història

Estructura Primer i segon cicle

Durada 4 anys

Crèdits

- Troncals i obligatoris: 179
- Optatius: 91
- Lliure elecció: 30
- Crèdits totals: 300

Accés

- Opció PAU LOGSE: Arts, Humanitats, Ciències Socials
- Opció COU: C Ciències Socials, D Humanisticolingüística
- Ensenyaments artístics: només els que hi tenen accés
- Prova d'accés per a més grans de 25 anys

Llicenciatura en Història de l'Art

Estructura Primer i segon cicle

Durada 4 anys

Crèdits

- Troncals i obligatoris: 147
- Optatius: 123
- Lliure elecció: 30
- Crèdits totals: 300

Accés

- Opció PAU LOGSE: Arts, Humanitats, Ciències Socials
- Opció COU: C Ciències Socials, D Humanisticolingüística
- Ensenyaments artístics: Només els que hi tenen accés
- Prova d'accés per a més grans de 25 anys

Llicenciatura en Geografia

Estructura Primer i segon cicle

Durada 4 anys

Crèdits

- Troncals i obligatoris: 144
- Optatius: 126

- Lliure elecció: 30
- Crèdits totals: 300

Accés

- Opció PAU LOGSE: Arts, Científicotècnica, Humanitats, Ciències Socials, Ciències de la Salut
- Opció COU: A Científicotecnològica, B Biosanitària, C Ciències Socials, D Humanisticolingüística
- Prova d'accés per a més grans de 25 anys

Facultat de Medicina

Llicenciatura en Medicina

Estructura Primer i segon cicle

Durada 6 anys, dividits en 6 quadrimestres, 6 trimestres i 9 mesos de rotació

Crèdits

- Troncals i obligatoris: 458
- Optatius: 12
- Lliure elecció: 52
- Crèdits totals: 522

Accés

- Opció PAU LOGSE: Ciències de la Salut
- Opció COU: B Biosanitària
- CFGS: Audiopròtesis
- Prova d'accés per a més grans de 25 anys

ESTUDIS DE SEGON CICLE

Facultat de Lletres

Llicenciatura en Filologia Francesa (2n cicle)

Estructura Segon cicle

Durada 2 anys

Crèdits

- Troncals i obligatoris: 63
- Optatius: 72
- Lliure elecció: 15
- Crèdits totals: 150

Accés

Cal haver superat el primer cicle de qualsevol llicenciatura en Filologia, i, a més a més, superar, si no s'ha fet abans, els 14 crèdits en Llengua Francesa i els 12 crèdits en Literatura Francesa.

Llicenciatura en Comunicació Audiovisual

Estructura Segon cicle

Crèdits

- Troncals i obligatoris: 74
- Optatius: 40,5
- Lliure Elecció: 14
- Crèdits totals: 128,5

Accés

Des de qualsevol títol de primer cicle (diplomatura o equivalents) o superant el primer cicle de qualsevol llicenciatura o equivalents amb complements de formació.

No ha de cursar aquests complements de formació qui hagi superat el primer cicle de les llicenciatures de Comunicació Audiovisual, Periodisme i Publicitat i Relacions Públiques.

Escola Universitària d'Infermeria

Ciències Sanitàries – Infermeria (2n cicle). Títol Propi

Estructura Segon cicle

Durada 2 anys

Crèdits

- Troncals: 78
- Obligatori: 33
- Optatius: 24
- Lliure elecció: 15
- Crèdits totals: 150

Accés

Poden accedir a aquests estudis de segon cicle els estudiants que tenen algun dels títols següents: Infermeria, Fisioteràpia, Teràpia Ocupacional, Podologia, Logopèdia, Nutrició i Dietètica Humanes i Òptica i Optometria. També poden accedir-hi els estudiants que hagin superat com a mínim, el primer cicle d'algunes d'aquestes llicenciatures: Medicina, Farmàcia, Veterinària, Odontologia.

Escola Tècnica Superior d'Enginyeria Agrària

Enginyeria Agronòmica (2n cicle)

Estructura Segon cicle

Durada 2 anys

Crèdits

- Troncals i obligatoris: 108 (variable segons la titulació de procedència)
- Optatius: 27 (variable segons la titulació de procedència)
- Lliure elecció: 15
- Crèdits totals: 150
- Projecte final de carrera: sí (15 crèdits)

Accés

- Directe per qui hagi cursat el primer cicle d'Enginyeria Agronòmica o d'Enginyeria de Forests.
- Directe per qui tingui la titulació d'ETA en Explotacions Agropecuàries, ETA en Hortofruccultura i Jardineria, ETA en Indústries Agràries i Alimentàries, ETF en Explotacions Forestals o ETF en Indústries Forestals.
- Qui tingui la titulació d'ETA en Mecanització i Construccions Rurals ha d'haver superat els complements de formació següents: 9 crèdits en Biologia, Fisiologia Vegetal i Botànica i 12 crèdits en Fonaments Químics de l'Enginyeria.

Enginyeria de Forests (2n cicle)

Estructura Segon cicle

Durada 2 anys

Crèdits

- Troncals i obligatoris: 135 (segons titulació de procedència)
- Optatius: (segons titulació de procedència)
- Lliure elecció: 15
- Crèdits totals: 150
- Projecte final de carrera: sí (15 crèdits)

Accés

- Directe per qui hagi cursat el primer cicle d'Enginyeria Agronòmica o d'Enginyeria de Forests.

- Directe per qui tingui la titulació d'ETA en Explotacions Agropecuàries, ETA en Hortofructicultura i Jardineria, ETA en Indústries Agràries i Alimentàries, ETF en Explotacions Forestals o ETF en Indústries Forestals.
- Qui tingui la titulació d'ETA en Mecanització i Construccions Rurals han d'haver superat els complements de formació següent: 9 crèdits en Biologia, Fisiologia Vegetal i Botànica i 12 crèdits en Fonaments Químics de l'Enginyeria.

Llicenciatura en Ciència i Tecnologia dels Aliments (2n cicle)

Estructura Segon cicle

Durada 2 anys

Crèdits

- Troncals i obligatoris: 106,5 (segons la titulació de procedència)
- Optatius: 28,5 (segons la titulació de procedència)
- Lliure elecció: 15
- Crèdits totals: 150
- Projecte final de carrera: no

Accés

S'ha d'haver superat el primer cicle de les llicenciatures en Veterinària, Farmàcia, Biologia, Medicina o d'Enginyeria Agronòmica, Enginyeria de Forests o Enginyeria Química, o haver superat els estudis d'ETA en Indústries Agràries i Alimentàries, ETA en Hortofructicultura i Jardineria, ETA en Explotacions Agropecuàries, ETA en Indústries Forestals o ET en Química Industrial. D'acord amb l'OM de 17/12/99 (BOE 24/12/99), també tenen accés els estudiants que estiguin en possessió del títol de Diplomats en Nutrició Humana i Dietètica, així com els diplomats en Ciències del Mar.

Facultat de Ciències de l'Educació

Llicenciatura en Psicopedagogia

Estructura Segon cicle

Durada 2 anys

Crèdits

- Troncals: 74,5
- Optatius: 36
- Lliure elecció: 13,5
- Crèdits totals: 124

Accés

Poden accedir a aquests estudis de segon cicle, amb complements de formació, els estudiants que han superat el primer cicle d'alguna de les titulacions següents: Llicenciatura en Psicologia o Llicenciatura en Pedagogia.

També hi poden accedir, amb complements de formació, els estudiants que tenen d'alguns dels títols següents: Mestre, en les diverses especialitats, o diplomatura en Educació Social.

Facultat de Dret i Economia

Llicenciatura en Administració i Direcció d'Empreses (2n cicle)

Estructura Segon cicle

Durada 2 anys

Crèdits

- Troncals i obligatoris: 82,5
- Optatius: 52,5
- Lliure elecció: 15
- Crèdits totals: 150

Accés

Poden accedir a aquest estudi de segon cicle els estudiants que hagin superat el primer cicle de la llicenciatura en Economia (i que tinguin aprovats 9 crèdits de l'assignatura d'Economia de l'Empresa) o el primer cicle de la llicenciatura en Administració i Direcció d'Empreses.

També hi poden accedir els estudiants que tinguin el títol de Diplomats en Ciències Empresarials (i que tinguin aprovats 4 crèdits de l'assignatura de Microeconomia i 4 crèdits de l'assignatura de Macroeconomia).

Llicenciatura en Ciències del Treball (2n cicle)

Estructura Segon cicle

Durada 2 anys

Crèdits

- Troncals i obligatoris: 60
- Optatius: 46,5
- Lliure elecció: 13,5
- Crèdits totals: 120

Accés

Poden accedir a aquests estudis de segon cicle els estudiants que hagin superat el primer cicle d'algunes d'aquestes llicenciatures:

Dret, Economia, Administració i Direcció d'Empreses, Psicologia, Sociologia, Ciències Polítiques i de l'Administració o Humanitats. També hi poden accedir els estudiants que estiguin en possessió d'algun dels títols següents: Relacions Laborals, Treball Social, Gestió i Administració Pública, Ciències Empresarials, Educació Social o Turisme. Cada estudiant, en funció dels estudis de procedència, ha de cursar una sèrie de complements de formació específics. Aquests complements es poden cursar simultàniament al llarg dels dos cursos acadèmics.

Escola Politècnica Superior

Enginyeria en Informàtica (2n cicle)

Estructura Segon cicle

Durada 2 anys

Crèdits

- Troncals: 72
- Optatius: 36
- Lliure elecció: 12
- Treball de fi de carrera: 18 (inclòs amb els cr. troncal)
- Crèdits totals: 120

Accés

- Diplomats en Informàtica o enginyers tècnics en Informàtica de Sistemes o de Gestió. També els qui hagin superat el primer cicle de l'enginyeria en Informàtica.

ESTUDIS DE PRIMER CICLE

Escola Tècnica Superior d'Enginyeria Agrària

Enginyeria Tècnica Agrícola, especialitat en Explotacions Agropecuàries

Estructura Primer cicle

Durada 3 anys

Crèdits

- Troncals i obligatoris: 180
- Optatius: 22,5

- Lliure elecció: 22,5
- Crèdits totals: 225
- Projecte final de carrera: sí

Accés

- Opció PAU LOGSE: Científicotècnica, Ciències de la Salut
- Opció COU: A Científicotecnològica, B Biosanitària
- CFGS i FP-2: Només els que hi tenen accés
- Prova d'accés per a més grans de 25 anys

Enginyeria Tècnica Agrícola, especialitat en Hortofructicultura i Jardineria

Estructura Primer cicle

Durada 3 anys

Crèdits

- Troncals i obligatoris: 180
- Optatius: 22,5
- Lliure elecció: 22,5
- Crèdits totals: 225
- Projecte final de carrera: sí

Accés

- Opció PAU LOGSE: Científicotècnica, Ciències de la Salut
- Opció COU: A Científicotecnològica, B Biosanitària
- CFGS i FP-2: Només els que hi tenen accés
- Prova d'accés per a més grans de 25 anys

Enginyeria Tècnica Agrícola, especialitat en Mecanització i Construccions Rurals

Estructura Primer cicle

Durada 3 anys

Crèdits

- Troncals i obligatoris: 180
- Optatius: 22,5
- Lliure elecció: 22,5
- Crèdits totals: 225
- Projecte final de carrera: sí

Accés

- Opció PAU LOGSE: Científicotècnica, Ciències de la Salut
- Opció COU: A Científicotecnològica, B Biosanitària
- CFGS i FP-2: Només els que hi tenen accés
- Prova d'accés per a més grans de 25 anys

Enginyeria Tècnica Agrícola, especialitat en Indústries Agràries i Alimentàries

Estructura Primer cicle

Durada 3 anys

Crèdits

- Troncals i obligatoris: 180
- Optatius: 22,5
- Lliure elecció: 22,5
- Crèdits totals: 225
- Projecte final de carrera: sí

Accés

- Opció PAU LOGSE: Científicotècnica, Ciències de la Salut
- Opció COU: A Científicotecnològica, B Biosanitària
- CFGS i FP-2: Només els que hi tenen accés
- Prova d'accés per a més grans de 25 anys

Enginyeria Tècnica Forestal, especialitat en Explotacions Forestals

Estructura Primer cicle

Durada 3 anys

Crèdits

- Troncals i obligatoris: 180
- Optatius: 22,5
- Lliure elecció: 22,5
- Crèdits totals: 225
- Projecte final de carrera: sí

Accés

- Opció PAU LOGSE: Científicotècnica, Ciències de la Salut
- Opció COU: A Científicotecnològica, B Biosanitària
- CFGS i FP-2: Només els que hi tenen accés
- Prova d'accés per a més grans de 25 anys

Enginyeria Tècnica Forestal, especialitat en Indústries Forestals

Estructura Primer cicle

Durada 3 anys

Crèdits

- Troncals i obligatoris: 180
- Optatius: 22,5

- Lliure elecció: 22,5
- Crèdits totals: 225
- Projecte final de carrera sí

Accés

- Opció PAU LOGSE: Científicotècnica, Ciències de la Salut
- Opció COU: A Científicotecnològica, B Biosanitària
- CFGS i FP-2: Només els que hi tenen accés
- Prova d'accés per a més grans de 25 anys

Escola Universitària d'Infermeria

Diplomatura en Infermeria

Estructura Primer cicle

Durada 3 anys. Primer i segon curs per quadrimestres; tercer curs, anual

Crèdits

- Troncals: 189
- Optatius: 18
- Lliure elecció: 23
- Crèdits totals: 230

Accés

- Opció PAU LOGSE: Ciències de la Salut
- Opció COU: B Biosanitària
- CFGS i FP-2: Només els que hi tenen accés
- Prova d'accés per a més grans de 25 anys

Escola Universitària Politècnica

Arquitectura Tècnica

Estructura Primer cicle

Durada 3 anys

Crèdits

- Troncals i obligatoris: 180
- Optatius: 21
- Lliure elecció: 24
- Treball de fi de carrera: 15 (inclòs amb els cr. Troncals)
- Crèdits totals: 240

Accés

- Opció PAU LOGSE: Científicotècnica, Ciències de la Salut
- Opció COU: A Científicotecnològica, B Biosanitària

- CFGS i FP-2: Només els qui hi tenen accés
- Prova d'accés per a més grans de 25 anys

Enginyeria Tècnica en Informàtica de Gestió

Estructura Primer cicle

Durada 3 anys

Crèdits

- Troncals i obligatoris: 172,5
- Optatius: 21 (1 bloc de 15 crèdits i 1 assignatura de 6 crèdits)
- Lliure elecció: 21,5
- Treball de fi de carrera: 15 (inclòs amb els cr. obligatoris)
- Crèdits totals: 215

Accés

- Opció PAU LOGSE: Científicotècnica, Ciències de la Salut
- Opció COU: A Científicotecnològica, B Biosanitària
- CFGS i FP-2: Només els que hi tenen accés
- Prova d'accés per a més grans de 25 anys

Enginyeria Tècnica en Informàtica de Sistemes

Estructura Primer cicle

Durada 3 anys

Crèdits

- Troncals i obligatoris: 172,5
- Optatius: 21 (1 bloc de 15 crèdits i 1 assignatura de 6 crèdits)
- Lliure elecció: 21,5
- Treball de fi de carrera: 15 (inclòs amb els cr. obligatoris)
- Crèdits totals: 215

Accés

- Opció PAU LOGSE: Científicotècnica, Ciències de la Salut
- Opció COU: A Científicotecnològica, B Biosanitària
- CFGS i FP-2: Només els que hi tenen accés
- Prova d'accés per a més grans de 25 anys

Enginyeria Tècnica Industrial, especialitat Mecànica

Estructura Primer cicle

Durada 3 anys

Crèdits

- Troncals i obligatoris: 166,5

- Optatius: 21
- Lliure elecció: 22,5
- Projecte final de carrera: 15 (inclòs amb els cr. troncats)
- Crèdits totals: 225

Accés

- Opció PAU LOGSE: Científicotècnica, Ciències de la Salut
- Opció COU: A Científicotecnològica, B Biosanitària
- CFGS i FP-2: Només els que hi tenen accés
- Prova d'accés per a més grans de 25 anys

Facultat Ciències de l'Educació

Diplomatura en Educació Social

Estructura Primer cicle

Durada 3 anys

Crèdits

- Troncals i obligatoris: 139,5
- Optatius: 31,5
- Lliure elecció: 19
- Crèdits totals: 190

Accés

- Opció PAU LOGSE: Arts, Científicotècnica, Humanitats, Ciències Socials, Ciències de la Salut
- Opció COU: A Científicotecnològica, B Biosanitària, C Ciències Socials, D Humanisticolingüística
- CFGS i FP-2: Només els que hi tenen accés
- Prova d'accés per a més grans de 25 anys

Mestre. especialitat Educació Infantil

Estructura Primer cicle

Durada 3 anys

Crèdits

- Troncals i obligatoris: 153,5
- Optatius: 30
- Lliure elecció: 21
- Crèdits totals: 204,5

Accés

- Opció PAU LOGSE: Arts, Científicotècnica, Humanitats, Ciències Socials, Ciències de la Salut
- Opció COU: A Científicotecnològica, B Biosanitària, C Ciències Socials, D Humanisticolingüística

- CFGS i FP-2: Només els que hi tenen accés
- Ensenyaments artístics: Tots els cicles
- Prova d'accés per a més grans de 25 anys

Mestre, especialitat Educació Primària

Estructura Primer cicle

Durada 3 anys

Crèdits

- Troncals i obligatoris: 165,5
- Optatius: 16,5
- Lliure elecció: 21
- Crèdits totals: 203

Accés

- Opció PAU LOGSE: Arts, Científicotècnica, Humanitats, Ciències Socials, Ciències de la Salut
- Opció COU: A Científicotecnològica, B Biosanitària, C Ciències Socials, D Humanisticolingüística
- CFGS i FP-2: Només els que hi tenen accés
- Ensenyaments artístics: Tots els cicles
- Prova d'accés per a més grans de 25 anys

Mestre, especialitat Educació Especial

Estructura Primer cicle

Durada 3 anys

Crèdits

- Troncals i obligatoris: 162,5
- Optatius: 22,5
- Lliure elecció: 21
- Crèdits totals: 206

Accés

- Opció PAU LOGSE: Arts, Científicotècnica, Humanitats, Ciències Socials, Ciències de la Salut
- Opció COU: A Científicotecnològica, B Biosanitària, C Ciències Socials, D Humanisticolingüística
- CFGS i FP-2: Només els que hi tenen accés
- Ensenyaments artístics: Tots els cicles
- Prova d'accés per a més grans de 25 anys

Mestre, especialitat Educació Física

Estructura Primer cicle

Durada 3 anys

Crèdits

- Troncals i obligatoris: 158
- Optatius: 27
- Lliure elecció: 21
- Crèdits totals: 206

Accés

- Opció PAU LOGSE: Arts, Científicotècnica, Humanitats, Ciències Socials, Ciències de la Salut
- Opció COU: A Científicotecnològica, B Biosanitària, C Ciències Socials, D Humanisticolingüística
- CFGS i FP-2: Només els que hi tenen accés
- Prova d'accés per a més grans de 25 anys

Mestre, especialitat Educació Musical

Estructura Primer cicle

Durada 3 anys

Crèdits

- Troncals i obligatoris: 168,5
- Optatius: 13,5
- Lliure elecció: 21
- Crèdits totals: 203

Accés

- Opció PAU LOGSE: Arts, Científicotècnica, Humanitats, Ciències Socials, Ciències de la Salut
- Opció COU: A Científicotecnològica, B Biosanitària, C Ciències Socials, D Humanisticolingüística
- CFGS i FP-2: Només els que hi tenen accés
- Prova d'accés per a més grans de 25 anys

Mestre, especialitat Educació Llengua Estrangera

Estructura Primer cicle

Durada 3 anys

Crèdits

- Troncals i obligatoris: 159,5
- Optatius: 25,5
- Lliure elecció: 21
- Crèdits totals: 206

Accés

- Opció PAU LOGSE: Arts, Científicotècnica, Humanitats, Ciències Socials, Ciències de la Salut
- Opció COU: A Científicotecnològica, B Biosanitària, C Ciències Socials, D Humanisticolingüística
- CFGS i FP-2: Només els que hi tenen accés
- Prova d'accés per a més grans de 25 anys

Diplomatura en Treball Social

Estructura Primer cicle

Durada 3 anys, dividits en 6 quadrimestres

Crèdits

- Troncals i obligatoris: 153,5
- Optatius: 21
- Lliure elecció: 19,5
- Crèdits totals: 194

Accés

- Opció PAU LOGSE: Arts, Científicotècnica, Humanitats, Ciències Socials, Ciències de la Salut
- Opció COU: A Científicotecnològica, B Biosanitària, C Ciències Socials, D Humanisticolingüística
- CFGS i FP-2: Només els que hi tenen accés
- Prova d'accés per a més grans de 25 anys

Facultat de Dret i Economia

Diplomatura en Ciències Empresarials

Estructura Primer cicle

Durada 3 anys

Crèdits

- Troncals i obligatoris: 135
- Optatius: 30
- Lliure elecció: 19
- Crèdits totals: 184

Accés

- Opció PAU LOGSE: Científicotècnica, Ciències Socials, Ciències de la Salut
- Opció COU: A Científicotecnològica, B Biosanitària, C Ciències Socials

- CFGS i FP-2: Només els que hi tenen accés
- Prova d'accés per a més grans de 25 anys

Facultat de Medicina

Diplomatura en Nutrició Humana i Dietètica

Estructura Primer cicle

Durada 3 anys,

Crèdits

- Troncals i obligatoris: 151,5
- Optatius: 18
- Lliure elecció: 18
- Crèdits totals: 187,5

Accés

- Opció PAU LOGSE: Ciències de la Salut
- Opció COU: B Biosanitària
- CFGS i FP-2: Només els que hi tenen accés
- Prova d'accés per a més grans de 25 anys

ITINERARI CURRICULAR CONJUNT

Facultat de Dret i Economia

Itinerari Curricular Conjunt Llicenciatura en Dret i diplomatura en Ciències Empresarials

Durada 5 anys

Crèdits

- Troncals: 227
- Obligatoris: 100,5
- Crèdits totals: 327,5

Accés

- Opció PAU LOGSE: Científicotècnica, Ciències Socials, Ciències de la Salut
- Opció COU: A Científicotecnològica, B Biosanitària, C Ciències Socials
- Prova d'accés per a més grans de 25 anys

CENTRES ADSCRITS

Llicenciatura en Ciències de l'Activitat Física i de l'Esport

Estructura Primer i segon cicle

Durada 4 anys

Crèdits

- Troncals i obligatoris: 208
- Optatius: 66
- Lliure elecció: 31
- Crèdits totals: 305

Accés

- Opció PAU LOGSE: Arts, Científicotècnica, Humanitats, Ciències Socials, Ciències de la Salut
- Opció COU: A Científicotecnològica, B Biosanitària, C Ciències Socials, D Humanisticolingüística
- CFGS: Animació d'Activitats Físiques i Esportives
- Prova d'accés per a més grans de 25 anys

Diplomatura en Relacions Laborals

Estructura Primer cicle

Durada 3 anys, dividits en 6 quadrimestres

Crèdits

- Troncals i obligatoris: 174
- Optatius: 12
- Lliure elecció: 21
- Crèdits totals: 207

Accés

- Opció PAU LOGSE: Arts, Científicotècnica, Humanitats, Ciències Socials, Ciències de la Salut
- Opció COU: A Científicotecnològica, B Biosanitària, C Ciències Socials, D Humanisticolingüística
- CFGS i FP-2: només els que hi tenen accés
- Prova d'accés per a més grans de 25 anys

Diplomatura en Turisme

Estructura Primer cicle

Durada 3 anys

Crèdits

- Troncals i obligatoris: 144

- Optatius: 36
- Lliure elecció: 20
- Crèdits totals: 200

Accés

- Opció PAU LOGSE: Arts, Científicotècnica, Humanitats, Ciències Socials, Ciències de la Salut
- Opció COU: A Científicotecnològica, B Biosanitària, C Ciències Socials, D Humanisticolingüística
- CFGS i FP-2: Només els que hi tenen accés
- Prova d'accés per a més grans de 25 anys

| Programes de doctorat | Departament | Dones | Homes | Total |
|---|---|-------|-------|-------|
| 0001 Enginyeria | Enginyeria Agroforestal; Informàtica i Enginyeria Industrial, i Matemàtica | 12 | 26 | 38 |
| 0002 Sistemes Agrícoles, Forestals i Alimentaris | Prod.Veg. i Ciènc.Forestal; Hortofruct.,Botànica i Jardín.; Química; Prod.Animal, i Tecn. d'Aliments | 47 | 39 | 86 |
| 0005 Estudis Avançats en Ciències Biomèdiques | Medicina i Ciències Mèdiques Bàsiques | 27 | 8 | 35 |
| 0101 Medi Ambient i Ciències del Sòl | Medi Ambient i Ciències del Sòl | 0 | 2 | 2 |
| 0103 Llengua i Literatura: Identitat i Estandarització | Filologia Catalana | 1 | | 1 |
| 0201 Acció i Reflexió Psicopedagògica en Contextos Educatius | Pedagogia i Psicologia | 1 | 1 | 2 |
| 0202 Medicina i Cirurgia d'Urgència | Cirurgia | 11 | 8 | 19 |
| 0302 Psicologia de l'Educació, Cultura, Educació i Sistemes Semiòtics | Pedagogia i Psicologia | 1 | | 1 |
| 0307 Nova Legislació i Jurisprudència del Dret Civil Català | Dret Privat | 4 | 1 | 5 |
| 0308 Organització i Administració d'Empreses | AEGERN | 0 | 1 | 1 |
| 0377 La Gestió Avançada d'Empreses en una Economia Globalitzada | Dret Públic | 5 | 39 | 44 |
| 0401 La Construcció Europea: Societat, Cultura, Dret i Educació | Inglés y Lingüística; Didácticas Específicas; Derecho Público; Economía Aplicada; Filología Catalana y Comunicación; Filología Clásica, Francesa e Hispánica; Historia; Historia del Arte e Historia Social; Geografía y Sociología, y Pedagogía y Psicología | 25 | 23 | 48 |
| 0402 Recerca Clínica en Medicina | Medicina | 25 | 6 | 31 |
| 0403 Personalitat, Desenvolupament i Comportament Anormal | Pedagogia i Psicologia | 6 | 1 | 7 |
| 0404 Tecnologia Educativa | Pedagogia i Psicologia | 3 | 2 | 5 |
| 0405 Dones, Gènere i Estudis Culturals | Filologia Clàssica, Francesa i Hispànica | 6 | 1 | 7 |
| 0501 Sòls, Aigua i Medi Ambient | Medi Ambient i Ciències del Sòl | 3 | 6 | 9 |
| 0502 Estudis Filològics Interdisciplinaris | Filologia Catalana | 0 | 1 | 1 |
| 0503 Change and Diversity in English Studies | Anglès i Lingüística | 7 | 1 | 8 |
| 0504 Sistema de Justícia Penal | Dret Públic | 4 | 3 | 7 |
| 0506 Educació Inclusiva i Atenció Socioeducativa al Llarg del Cicle Vital | Pedagogia i Psicologia | 4 | 1 | 5 |
| 0507 Educació Física i Esport: Didàctica i Desenvolupament Professional | Didàctiques Específiques | 2 | 1 | 3 |
| 0601 Comunicació, Art i Educació | Filologia Catalana | 2 | | 2 |
| 9839 Entre el Camp i la Ciutat. Fonts, Mètodes i Anàlisis Historiogràfics | Història | 1 | 2 | 3 |
| 9840 Teoria del Text i el seu Context | Filologia Clàssica, Francesa i Hispànica | 2 | 0 | 2 |
| 9844 Intervenció Psicopedagògica en la Diversitat | Pedagogia i Psicologia | 1 | 0 | 1 |
| 9847 Milenium Studies in English Language, Literatures and Linguistics | Anglès i Lingüística | 3 | 0 | 3 |
| 9977 Processos d'Integració a Europa i a Amèrica Llatina | AEGERN | 2 | 1 | 3 |
| TOTAL | | 205 | 174 | 379 |
| No estan incloses les matricules de DEA ni TUTELA | | | | |
| No estan incloses les matricules dels programes d'INEFC-LLEIDA | | | | |

| Cursos de Màster | Departament | Coordinador/a | Crèdits |
|--|------------------------|---|----------------|
| Màster en Direcció i Organització d'Empreses. MBA | AEGERN | Manuel Ruiz González | 45 |
| VII Màster en Medicina y Cirugía de Urgencias | Cirurgia | Ramon Nogué Bou i Juan Viñas Salas | 106 |
| Mestratge en Gestió i Dret Local | Dret Públic | Antonio Ezquerro Huerva | 50 |
| Màster en Agents d'Igualtat d'Oportunitats a l'Àmbit Rural (On Line) | FCFH | M ^a Àngeles Calero Fernández i Agnès Pardell | 50 |
| Formació en Immigració: Educació, Llengua, i Treball Social en Adults Immigrants | Fundació 700 | Dolors Mayoral | 40 |
| Intervenció socioeducativa en contextos multiculturals | Geografia i Sociologia | Jordi Garreta | 30 |
| Infermeria de Quiròfan | Infermeria | M. Teresa Torner | 36 |
| Gestió de Foc Forestals | PVCF | Domingo Molina | 6 |
| Trabajo fin de màster en gestión de fuegos forestales | PVCF | Domingo Molina | 6 |

| Cursos de Postgrau | Departament | Coordinador/a | Crèdits |
|--|--------------------------------|--|---------|
| Postgrau en Direcció Financera | AEGERN | Manuel Ruiz González | 10 |
| Postgrau en Direcció de Màrketig | AEGERN | Manuel Ruiz González | 10 |
| Postgrau en Direcció Estratègica | AEGERN | Manuel Ruiz González | 10 |
| Postgrau en Direcció de Personal | AEGERN | Manuel Ruiz González | 10 |
| Curs de Postgrau en Comptabilitat, Fiscalitat i Finances de l'Empresa | AEGERN | José Luis Gallizo Larraz | 16 |
| Diploma en Sanitat. Bases Científiques i Operatives de la Salut Pública | Cirurgia | Pere Godoy Garcia | 25 |
| Dret agroalimentari | Dret privat | Antoni Vaquer | 14 |
| Postgrau en Dret Local | Dret Públic | Antonio Ezquerro Huerva | 26 |
| Posgrado en formación de profesorado de español como lengua extranjera | FCFH | M ^a Ángeles Calero | 20 |
| Formació en Immigració: Educació, Llengua, i Treball Social en Adults Immigrants | Fundació 700 | Dolors Mayoral | 20 |
| Estudis sobre la Immigració | Fundació 700 | Dolors Mayoral | 20 |
| Cálculo y Diseño de Instalaciones de Frío y Calor (2a. Edición) | Fundació 700 | Manuel Ibáñez | 10 |
| Cálculo y Diseño de Instalaciones de Agua Caliente Sanitaria y Calefacción (3a. Edición) | Fundació 700 | Joan Ignasi Rosell | 10 |
| Gestió de la Cultura | Fundació 700 | Fidel Molina | 25 |
| Gestor de Sistemes de Qualitat i Excel·lència (3a. edició) | Fundació Universitat de Lleida | Joan J. Busqueta | 15 |
| Intervenció socioeducativa amb immigrants i gitanos | Geografia i Sociologia | Jordi Garreta | 14 |
| Sistemes d'Informació Geogràfica per a la Gestió Municipal i Territorial (6a. edició) | Geografia i Sociologia | Carme Bellet | 16 |
| Intervenció Socioeducativa en contextos Multiculturals (immigrants i gitanos) | Geografia i Sociologia | Jordi Garreta | 16 |
| Promoció i Educació per a la Salut | Infermeria | Salvador Sáez | 25 |
| Atenció a la persona amb dependència. Les ferides cròniques | Infermeria | Joana Barberà | 15 |
| Atenció prehospitalària urgent (interuniversitari) | Infermeria | M. Luis Guitard | 20 |
| Cuidatges d'infermeria al pacient neurològic | Infermeria | Pilar Jürschik | 15 |
| Atenció al malalt al final de la seva vida | Infermeria | Ramon Colell | 15 |
| Abordatge sanitari del maltractament: aspectes psicosocials, ètics i legals | Infermeria | M. Tera Torner | 10 |
| XIII Curs de Postgrau Nutrició i Dietètica Clíniques | Medicina | Àngel Rodríguez Pozo | 16 |
| Especialista Interuniversitari en Acció Socioeducativa amb Infància i Famílies (2a edició) | Pedagogia i Psicologia | M. Àngels Balsells i Carles Alsinet | 24 |
| Educació Emocional | Pedagogia i Psicologia | Gemma Filella, Ramona Ribes, Ana Soldevila i M. Jesús Agulló | 12 |
| Capacitació en Peritatge Judicial Psicològic als Tribunals de Justícia | Pedagogia i Psicologia | Anton Aluja Fabregat | 15 |

| Cursos d'Especialització | Departament | Coordinador/a | Crèdits |
|---|-------------------------|---|---------|
| Sancions Administratives | Dret Públic | Antonio Ezquerro i César Cierco | 4 |
| Ús i Maneig de les Estacions Totals (Disseny del Model Digital del Terreny) | Enginyeria Agroforestal | Manel Ribes | 1 |
| Creació i Construcció de Models Digitals de Terreny (MDT) | Enginyeria Agroforestal | Manel Ribes | 1 |
| Geoestadística Aplicada | Enginyeria Agroforestal | Manel Ribes | 1 |
| Victimologia | Fundació 700 | Josep Maria Tamarit | 2.5 |
| Gestió i administració de xarxes de comunicacions. ACS | Fundació 700 | Enric Guitart Baraut | 4.6 |
| Mediació Lingüística i Món Editorial (del 2 de febrer al 17 de març) | Fundació 700 | Marta Giné | 5 |
| La mediació interlingüística: La traducció | Fundació 700 | Xus Ugarte i Marta Giné | 6 |
| Mediació lingüística i educació | Fundació 700 | Montserrat Casanovas | 4 |
| Introducció a l'Optimització Estocàstica | Fundació 700 | Lluís Miquel Pla | 3 |
| XI Curs sobre Tècniques de Reconeixement de Plàntules i Diàspores de Males Herbes | HBJ | Jordi Recasens | 3 |
| III Curs sobre Identificació de Males Herbes en Cultius d'Estiu | HBJ | Jordi Recasens | 1.5 |
| III Curso de programación de riegos | MACS | Josep M. Villar Mir | 3 |
| Alteracions del Llenguatge i Autisme: Avaluació i Intervenció | Pedagogia i Psicologia | Angel Huguet Canalis | 1 |
| Alteracions del Llenguatge i Sordesa | Pedagogia i Psicologia | Angel Huguet Canalis | 3 |
| Alteracions del Llenguatge i Deficiència Mental: Avaluació i Intervenció | Pedagogia i Psicologia | Angel Huguet Canalis | 1 |
| Alteracions del Llenguatge i Paràlisi Cerebral: Avaluació i Intervenció | Pedagogia i Psicologia | Angel Huguet Canalis | 1 |
| L'Ús Diagnòstic de les Escales McCarthy | Pedagogia i Psicologia | Angel Huguet Canalis | 1 |
| Intervenció Preventiva en Educació Infantil | Pedagogia i Psicologia | Angel Huguet Canalis | 1 |
| Trastorns del Llenguatge: Avaluació i Intervenció | Pedagogia i Psicologia | Angel Huguet Canalis | 3 |
| Trastorns de la Fluïdesa: Avaluació i Intervenció | Pedagogia i Psicologia | Angel Huguet Canalis | 1.5 |
| Trastorns de la Veu: Avaluació i Intervenció | Pedagogia i Psicologia | Angel Huguet Canalis | 1.5 |
| Trastorns Articularis o de la Parla: Avaluació i Intervenció | Pedagogia i Psicologia | Angel Huguet Canalis | 3 |
| Trastorns de la Lectoescriptura: Avaluació i Intervenció | Pedagogia i Psicologia | Angel Huguet Canalis | 3 |
| Habilitats Psicomotrius i Miofuncionals en la Pràctica Logopèdica | Pedagogia i Psicologia | Angel Huguet Canalis | 1 |
| Avaluació i Diagnòstic Interdisciplinar en Atenció Precoç | Pedagogia i Psicologia | Glòria Jové i M ^a Àngels Marsellés | 6.6 |
| La Intervenció Directa en Atenció Precoç i els Programes Terapèutics | Pedagogia i Psicologia | Glòria Jové i M ^a Àngels Marsellés | 7.2 |
| Farsite_1: Simulación Georeferenciada de Fuegos Forestales | PVCF | Domingo Molina | 3 |
| Técnico de Brigada Helitransportada | PVCF | Domingo Molina | 3.5 |
| Jornadas Internacionales en Ecología y Gestión de Fuegos Forestales | PVCF | Domingo Molina | 3 |
| Curso básico de defensa contra incendios forestales – MIMAM | PVCF | Domingo Molina Terrén | 3.5 |
| Incendios forestales en la interfaz Monte Casas | PVCF | Domingo Molina Terrén | 3 |

| Cursos d'Extensió Universitària | Departament | Coordinador/a | Crèdits |
|--|--------------------------------|------------------------|----------------|
| Curs de Creació i Gestió d'Empreses | AEGERN | Manuel Ruiz González | 5 |
| Dret penal i prevenció del delicte. La responsabilitat penal del funcionari | Dret públic | Josep M. Tamarit | 2,5 |
| Espanyol per Estrangers. Nivell A1 (2ª Edició) | FCFH | Mª Àngeles Calero | 4.5 |
| Espanyol per Estrangers. Nivell A2 (1ª Edició) | FCFH | Mª Àngeles Calero | 4.5 |
| Espanyol per Estrangers. Nivell A1 (1ª Edició) | FCFH | Mª Àngeles Calero | 4.5 |
| Espanyol per Estrangers. Nivell A2 (2ª Edició) | FCFH | Mª Àngeles Calero | 4.5 |
| Espanyol per Estrangers. Nivell B1 (1ª Edició) | FCFH | Mª Àngeles Calero | 4.5 |
| Espanyol per Estrangers. Nivell B2 (1ª Edició) | FCFH | Mª Àngeles Calero | 4.5 |
| Espanyol per Estrangers. Nivell B1 (2ª Edició) | FCFH | Mª Àngeles Calero | 4.5 |
| Espanyol per Estrangers. Nivell B2 (2ª Edició) | FCFH | Mª Àngeles Calero | 4.5 |
| Victimologia | Fundació 700 | Josep Maria Tamarit | 2.5 |
| Jueus a la Catalunya medieval: cultura, identitat i vida quotidiana | Fundació 700 | Joan J. Busqueta | 3 |
| Violència de gènere i tractament familiar i jurídicopenal | Fundació 700 | Carolina Villacampta | 3 |
| Introducció a l'Optimització Estocàstica | Fundació 700 | Lluís Miquel Pla | 3 |
| Desenvolupament i Cooperació de l'àmbit global al local – Curs postgrau i extensió universitària | Fundació 700 | Carme Figuerola Cabrol | 15 |
| Delictes contra el Patrimoni i l'ordre socioeconòmic | Fundació 700 | Carolina Villamcampa | 2,5 |
| Violència de Gènere i tractament Familiar i Jurídico-Penal | Fundació 700 | Carolina Villamcampa | 2,5 |
| Dret penal i processal penal per a agents de l'autoritat | Fundació Universitat de Lleida | Josep M. Tamarit | 2,5 |
| Atenció prehospitalària urgent a la muntanya | Infermeria | Pilar Jürschik | 6 |
| Atenció a la dona en les malalties ginecològiques | Infermeria | Francisca Garcia | 4 |
| Tècniques de suport emocional per al malalt de càncer | Infermeria | Ramon Colell | 4 |
| Cuidant al cuidador. Tècniques per gestionar l'estrès emocional | Infermeria | Ramon Colell | 4 |
| Els cuidatges sanitaris en persones amb dependència | Infermeria | Carmen Nuin | 20 |
| III Curso de programación de riegos | MACS | Josep M. Villar Mir | 3 |
| Farsite_1: Simulación Georeferenciada de Fuegos Forestales | PVCF | Domingo Molina | 3 |
| Técnico de Brigada Helitransportada | PVCF | Domingo Molina | 3.5 |
| Curso básico de defensa contra incendios forestales – MIMAM | PVCF | Domingo Molina Terrén | 3.5 |
| Incendios forestales en la interfaz Monte Casas | PVCF | Domingo Molina Terrén | 3 |



RECERCA I TRANSFERÈNCIA
TECNOLÒGICA

LA RECERCA A LA UDL DURANT EL CURS 2006-2007

Els resultats obtinguts per la UdL en l'àmbit de la recerca durant el curs 2006-07, pel que fa a projectes del "Plan Nacional de I+D+I", font principal de fons per a la recerca de les universitats espanyoles, es poden considerar satisfactoris. Així, la Universitat de Lleida ha aconseguit 27 projectes sobre 49 sol·licituds presentades, això representa un percentatge d'èxit del 55%, lleugerament superior a la mitjana catalana, que ha estat al voltant del 50%. Dels projectes concedits 13 corresponen a l'àmbit agroalimentari, 5 a l'àmbit de les humanitats, 7 a l'àmbit de ciències de la salut i els altres dos als àmbits d'expertesa en què es treballa a l'Escola Politècnica Superior i a la Facultat de Ciències de l'Educació.

Aquest conjunt de projectes, juntament amb 3 projectes concedits que són subvencionats amb fons europeus i d'altres per institucions privades, permeten als diferents grups de recerca de la Universitat desenvolupar la seva recerca en diferents àmbits. Aquestes àrees van des de l'estudi de mecanismes cel·lulars, amb implicació en el desenvolupament de malalties o processos d'envelliment, fins a estudis sobre el procés de construcció europea i la millora en la mobilitat, que representa el tren d'alta velocitat. Tot passant, entre d'altres, per estudis sobre el reaprofitament de productes i subproductes d'origen agrari, la millora en les tècniques de producció i transformació d'aliments, com aconseguir aliments de més qualitat i més saludables, noves aportacions en les tecnologies de la informació, la relació entre activitat humana i producció cultural, l'impacte de diferents sistemes socials sobre els individus que formen part d'aquell sistema.

Durant l'any 2006, s'ha aconseguit un ajut pel Parc Científic i Tecnològic, consorci creat entre la Universitat de Lleida i La Paeria de Lleida, d'uns 19 milions d'euros. Ambdues actuacions han de donar lloc a un increment de l'activitat investigadora i de transferència de coneixement de la Universitat al permetre millorar les relacions universitat-societat, millora que ha d'incidir a mig termini en l'augment de la riquesa del territori.

ACTUACIONS EN L'ÀMBIT DE LA PLANIFICACIÓ I EL SUPORT A LA RECERCA I TRANSFERÈNCIA DE CONEIXEMENT

A l'igual que en els últims anys, s'ha procedit a desenvolupar accions específiques de suport segons les tipologies de recerca. Així, mentre s'han donat ajuts genèrics als grups A i B (consolidats del Dursi i consolidats de la UdL), s'han definit accions més dirigides pel que fa als grups preconsolidats i emergents de la Universitat, tipologies C i D respectivament.

Enguany s'han iniciat dues noves accions per potenciar la recerca. D'una banda s'ha endegat una acció per potenciar la col·laboració entre grups A i grups de les altres tipologies. D'una altra banda, s'ha obert una nova convocatòria per cofinançar publicacions de qualitat en l'àmbit de les Humanitats i les Ciències Socials.

S'ha començat a aplicar el nou sistema de gestió de places de tècnics de suport a la recerca, aprovat l'any passat, que ha de permès la creació de 25 places amb contracte indefinit dins d'aquest àmbit.

El CIDEM ha seguit donant suport al Trampolí Tecnològic que enguany ha gestionat tres noves patents i l'estudi per a la creació de dos spin-off. Aquest és un element de gestió creat l'any passat a la UdL, del que ja fa temps disposaven les altres universitats públiques catalanes, i que ha de ser un dels agents per impulsar la transferència de coneixement i a la creació d'empreses des de la mateixa Universitat.

GRUPS DE RECERCA DE LA UNIVERSITAT DE LLEIDA

L'activitat i línies d'investigació dels grups de recerca de la Universitat de Lleida actualment identificats via web és disponible a <http://webgrec.udl.es>.

D'acord amb la nova classificació, els grups de recerca de la UdL es distribueixen en la forma següent:

Grups de recerca: classificació segons el tipus

Tal com s'observa en el gràfic següent, una gran part dels catedràtics d'universitat, professors titulars i catedràtics d'escola universitària col·laboren en algun dels grups de recerca de la UdL. En canvi, els professors associats a temps parcial (PATP) vinculats a un grup de recerca suposen aproximadament el 23% d'aquest col·lectiu.

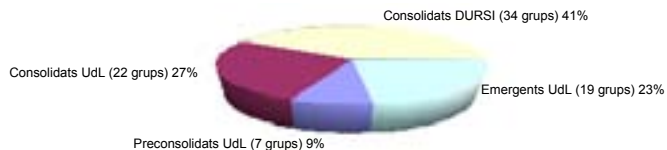

Personal docent i investigador vinculat a un grup de recerca

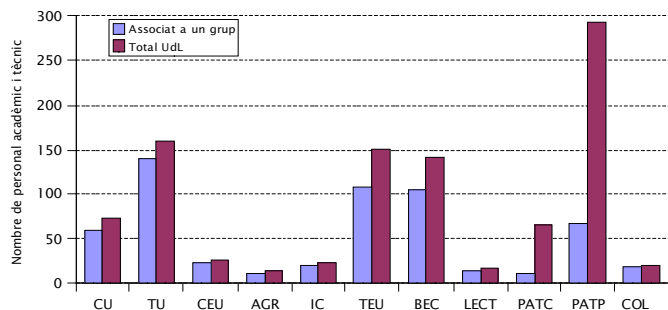

CU: professor catedràtic d'universitat; TU: professor titular d'universitat; CEU: professor catedràtic d'escola universitària; TEU: professor d'escola universitària; AGR.: professor contractat agregat; IC: investigador contractat (ICREA, Ramon y Cajal, RED i altres); BEC.: becari predoctoral (DURSI, MEC, UdL i altres); LECT.: professor contractat lector; PATC: professor associat a temps complet; PATP: professor associat a temps parcial; COL.: professor contractat col·laborador.

Pel que fa a la distribució del personal investigador entre els diferents tipus de grups de recerca, el gràfic següent mostra que els investigadors es concentren, en els grups consolidats del DURSI, on treballa el 54% dels investigadors de la universitat, i en els grups consolidats de la UdL, que engloben el 26% del total d'investigadors.

Grups de recerca: adscripció del personal investigador en funció del tipus de grup

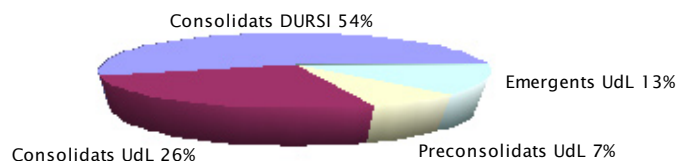

Relació dels grups de recerca de la UdL classificats per tipus

| GRUPS DE RECERCA CONSOLIDATS DURSI | | | |
|--|-----------------------------------|------------|---------------------------|
| Nom grup | Investigador principal | Institució | IP subgrup UdL |
| Agricultura de Precisió, Agròtica i Agrotecnologia | Jesus Pomar Goma | UdL | |
| Agronomia i Qualitat de Cultius Extensius | Jaume Lloveras Vilamanya | UdL | |
| Arqueologia, Prehistòria i Història Antiga | Emilio Junyent Sanchez | UdL | |
| Art i Cultura d'Època Moderna | Joaquim Company Climent | UdL | |
| Biotecnologia Vegetal Aplicada | Maria Teresa Capell Capell | UdL | |
| Cicle Cel.lular Eucariota | Marti Aldea Malo | UdL | |
| Control i Ecologia de Plagues Agrícoles i Forestals | Ramon Albajes Garcia | UdL | |
| Estrès Oxidatiu i Proliferació Cel.lular en Llevats | Enrique Herrero Perpiñan | UdL | |
| Estudis Medievals, Espai, Poder i Cultura | Flocel Sabate Curull | UdL | |
| Físico-Química de Sistemes Macromolecular d'Interès Ambiental | Jaume Puy Llorens | UdL | |
| Fisiopatologia Metabòlica | Reinaldo Ramon Pamplona Gras | UdL | |
| Fonètica | Joan Julia Mune | UdL | |
| Història de les Transicions Socials i els Canvis Polítics | Jordi De Bolos Masclans | UdL | |
| Història Social de la Formació del Capitalisme a Catalunya (segles XVI-XIX) | Roberto Fernandez Diaz | UdL | |
| Laboratori de Recerca de l'Hospital Universitari Arnau de Vilanova/ Universitat de Lleida | Francisco Javier Matias-Guiu Guia | UdL | |
| Malherbologia | Jordi R. Recasens Guinjuan | UdL | |
| Medi Ambient: Sòls, aigües i residus orgànics | M. Concepcion Ramos Martin | UdL | |
| Metabolòmica Agroalimentària | Ramon Canela Garayoa | UdL | |
| Millora Genètica de Cultius | Ignacio Romagosa Clariana | UdL | |
| Models matemàtics i estadístics en biologia de sistemes, genètica de malalties complexes i models biològic-factorials de la personalitat | Albert Sorribas Tello | UdL | |
| Neurobiologia Cel.lular | Jose Enrique Esquerda Colell | UdL | |
| Oficina de llengua i literatura de Ponent i del Pirineu | Ramon Sistac Vicen | UdL | |
| Senyalització Cel.lular i Apoptosi | Joan Xavier Comella Carnice | UdL | |
| Sistema de Justícia Penal | Josep Maria Tamarit Sumalla | UdL | |
| Tecnologia de Productes Vegetals | Vicente Sanchis Almenar | UdL | |
| Territori i Societat | Jordi Marti Henneberg | UdL | |
| Unitat de Postcollita | M.Inmaculada C. Viñas Almenar | UdL | |
| Anàlisi i Recerca sobre Pintura i Iconografia Tardoantiga i Altmediaval (ARS PICTA) | Milagros Guardia Pons | UB | Immaculada Lores Otzet |
| Desigualtats i Grups Culturals | Ramon Flecha Garcia | UB | Yolanda Tortajada Gimenez |
| Dret Civil Català i Dret privat Europeu | Pedro del Pozo Carrasco | URV | Antoni Vaquer Aloy |
| Literatura Catalana: Repertori, Ecdòtica i Poètica | Marina Gusta Martorell | UB | Amadeo Viana San Andres |
| Millora Genètica del Porcí | Jose Luis Noguera Jimenez | IRTA | Jose Luis Noguera Jiménez |
| Plurilingüisme, interculturalitat i educació | Ignasi Vila Mendiburu | UDG | Angel Huguet Canalis |
| Traducció i recepció de les literatures (TRELIT) | Francisco Lafarga Maduell | UB | Marta Gine Janer |

| GRUPS DE RECERCA CONSOLIDATS UDL | | | |
|---|--|-------------------|-----------------------|
| Nom grup | Investigador principal | Institució | IP subgrup UdL |
| Agrometeorologia i energia pel medi ambient | Pedro Jesus Perez Garcia | UdL | |
| Cercle de lingüística aplicada | Josep Maria Cots Caimons | UdL | |
| Cognició i context: l'aprenentatge col·laboratiu mediat per ordinador | Manuela Pifarre Turmo | UdL | |
| Criptografia i grafs | Josep Maria Miret Biosca | UdL | |
| DEDAL-LIT | Brian James Worsfold James | UdL | |
| Dret, economia, sociologia i política rural, agroindustrial i agroalimentària | Primitivo Borjabad Gonzalo | UdL | |
| Economia agrària i mediambiental | Montserrat Viladrich Grau | UdL | |
| Energia Aplicada | Luisa Fernanda Cabeza Fabra | UdL | |
| Enginyeria hidràulica, hidrològica i del medi rural | Javier D. Barragan Fernandez | UdL | |
| Gènere, societat i comunicació | Ma Angeles Calero Fernandez | UdL | |
| Intel·ligència artificial | Felipe Maña Serres | UdL | |
| Interacció planta-microorganisme | Vicente Medina Piles | UdL | |
| Interdisciplinar d'estudis sobre desenvolupament i multiculturalitat (GIEDEM) | Victoriano Breton Solo De Zaldivar | UdL | |
| La reforma de les Nacions Unides | Antonio Blanc Altemir | UdL | |
| Literatura popular i mediàtica (Subgrup TRELIT) | M ^a Angeles Santa Bañeres | UdL | |
| Orientació Psicopedagògica (GROP) | Gemma Filella Guiu | UdL | |
| Patologia pleural | Jose Manuel Porcel Perez | UdL | |
| Planificació del paisatge, gestió forestal i conservació de la biodiversitat | Santiago Fulgen Saura Martinez De Toda | UdL | |
| Proximitat econòmica de les empreses de la unió europea: aspectes financers i de mercat | Jose Luis Gallizo Larraz | UdL | |
| Samuel Gili Gaya de lingüística i literatura | Maria Nieves Vila Rubio | UdL | |
| Silvicultura, millora genètica i ecofisiologia d'espècies vegetals | Jordi Voltas Velasco | UdL | |
| Zootècnia: ecosistemes bioindustrials i naturals | Fernando Roman Lopez Gatus | UdL | |

| GRUPS DE RECERCA PRECONSOLIDATS UDL | | | |
|--|-------------------------------|-------------------|-----------------------|
| Nom grup | Investigador principal | Institució | IP subgrup UdL |
| Atenció a la diversitat al llarg del cicle vital de les persones | Gloria Jove Monclus | UdL | |
| Atenció a la gent gran i aspectes psicosocials de la salut | M. Pilar Jurschik Gimenez | UdL | |
| Competències, educació, tecnologia i societat (COMPETECS) | Sofia Isus Barado | UdL | |
| Computació distribuïda | Concepcion Roig Mateu | UdL | |
| Economia aplicada | Maria Mercedes Sala Rios | UdL | |
| Epidemiologia aplicada | Pere Godoy Garcia | UdL | |
| Interacció Persona-Ordinador i integració de Dades (GRIHO) | Antoni Granollers Saltiveri | UdL | |

| GRUPS DE RECERCA EMERGENTS UDL | | | |
|---|-------------------------------|-------------------|-----------------------|
| Nom grup | Investigador principal | Institució | IP subgrup UdL |
| Aula de salut | Rosa Ma. Perez Calvo | UdL | |
| Corporalitat, educació i vivència | Ma. Carmen Jove Deltell | UdL | |
| Desenvolupament i evolució del cervell | Loreta Maria Medina Hernandez | UdL | |
| Desenvolupament in vitro i in vivo d'espècies cultivades | Ana Maria Pelacho Aja | UdL | |
| Empresa, canvis organitzatius, socials i noves tecnologies | Josep Moreno Gene | UdL | |
| Estratègia empresarial, investigació comercial i internalització | Blanca Escardibul Ferra | UdL | |
| Estudis de literatura i crítica | Xavier Masia Costa | UdL | |
| Governabilitat, governança i organització mundial | Alberto Galinsoga Jorda | UdL | |
| Grup de recerca de dret administratiu de la UdL | Juan Maria Peman Gavin | UdL | |
| Metodologia observacional en l'activitat física i esportiva | Oleguer Camerino Foguet | UdL | |
| Models de decisió, computació i simulació | Luis Miguel Pla Aragones | UdL | |
| Pontius de Ilerda | Mercedes Serrano Masip | UdL | |
| Processat del senyal i electrònica de control | Francisco Claria Sancho | UdL | |
| Producció frutícola | Valero Urbina Vallejo | UdL | |
| Qualitat de vida i salut a les diferents etapes del cicle vital. Efectes de la intervenció mitjançant formació i aplicació de les TIC | Jaume March Llanes | UdL | |
| Recerca clínica i epidemiològica en infermeria | Joan Torres Puig-Gros | UdL | |
| Recerca clínica, experimental i docent en patologia colorectal i hematològica | Ma Carmen Piñol Felis | UdL | |
| Seminari de fraseologia | Maria Pau Cornado Teixido | UdL | |
| Seminari de sistemes dinàmics | Isaac Antoni Garcia Rodriguez | UdL | |

Respecte a l'àmbit de recerca d'aquests grups, el gràfic següent mostra els àmbits temàtics dels grups de recerca de la UdL.

Grups de recerca: distribució per àmbits temàtics

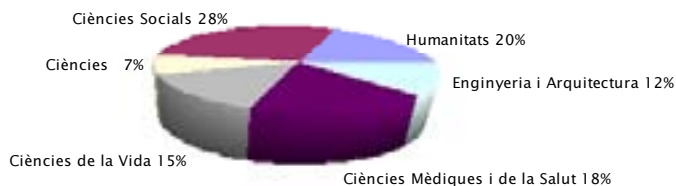

Pel que fa a l'import d'aquests projectes, s'observa que els àmbits de Ciències de la Vida i de Enginyeria i Arquitectura representen quasi el 50% del finançament dels projectes de recerca de la UdL.

OFICINA DE SUPORT A LA R+D+I

L'Oficina de Suport a la R+D+i és la responsable de la transferència tecnològica de la Universitat. Com a tal, realitza la gestió dels projectes de recerca, convenis i serveis científicotècnics i proporciona suport als Departaments i Grups de Recerca de la Universitat en la valorització dels resultats de la recerca (registre de patents i la seva explotació) i en la creació d'instruments de transferència de coneixement (empreses de base tecnològica, spin-offs, incorporació a xarxes tecnològiques, ...)

Projectes, convenis i formació continuada

Durant l'any 2006, l'Oficina de Suport a la R+D+i ha gestionat prop de 8,6 M€ generats per les activitats de recerca i transferència de coneixement de la UdL. Tal com es mostra al quadre següent, la principal font d'ingressos per a la UdL han estat els projectes obtinguts en convocatòries competitives (CIRIT, CICYT, FP6, ...) seguida dels convenis i serveis i finalment la formació contínua organitzada pels diferents Departaments o Centres.

Xarxes de Transferència de Tecnologia

A mitjans de l'any 2006 la Universitat de Lleida va implantar de forma efectiva el seu Trampolí Tecnològic, entrant així a formar part de la Xarxa que, sota aquesta denominació, és impulsada pel Centre d'Innovació i Desenvolupament Empresarial (CIDEM) de la Generalitat de Catalunya, de la qual formen part pràcticament totes les universitats catalanes. El Trampolí Tecnològic de la UdL, com a unitat de suport a la creació d'empreses de base tecnològica i a l'explotació de la propietat intel·lectual i industrial generada a la universitat, forma part de l'estructura de l'Oficina de Suport a la R+D+i.

De resultes de l'activitat desenvolupada durant els seus primers mesos d'activitat, varen detectar-se 9 noves invencions, de les quals 6 foren avaluades, donant lloc a 1 registre de la propietat intel·lectual, 1 sol·licitud de patent nacional i una altra d'internacional durant el mateix 2006. Pel que fa a la creació d'empreses de base tecnològica, s'inicià la tasca d'acompanyament de 2 projectes presentats per emprenedors.

Per altra banda, cal destacar que la Universitat compta també amb un centre de la Xarxa d'Innovació Tecnològica del CIDEM, centres formats per unitats i grups de recerca amb capacitat de prestar serveis R+D+i a les empreses de Catalunya. La UdL compta actualment amb el centre de Desenvolupaments Biotecnològics Agroalimentaris (DBA). En el decurs de l'any 2007 es preveu la incorporació de dos nous centres dels àmbits de les TIC i de l'energia.

Dins de la Xarxa de Centres de Difusió Tecnològica (CDT), també impulsada pel CIDEM, trobem entitats sense ànim de lucre creades a partir de la demanda empresarial, focalitzades en la difusió de la innovació i la tecnologia i la prestació de serveis tecnològics. La Universitat de Lleida forma part dels patronats de dos CDT: l'Institut Tecnològic de Lleida (sector materials de la construcció) i del Centre del Sector del Pa de recent creació, tots dos ubicats al Parc Científic i Tecnològic Agroalimentari de Lleida. Igualment s'està impulsant la creació d'un nou centre de difusió tecnològica dedicat al sector de la maquinària i equipaments agroindustrials.

Serveis Científicotècnics

Els *Serveis Científicotècnics (SCT)* es van crear l'any 2005 fruit de l'agrupació d'unitats de suport a la recerca ja existents a la UdL com els SEDAls (Serveis Departamentals d'Assistència a la Investigació) i els SUICs (Serveis Universitaris d'Investigació Comuns), i d'altres unitats de nova creació. Durant l'any 2006, s'han incorporat tres nous serveis a aquesta estructura: el *Servei de cromatografia de gasos i de líquid-líquid*, el d'*Anàlisi elemental per absorció atòmica de flama* i el *Servei de qualitat de vida i envelliment*.

La nova estructura dels SCT es va crear amb l'objectiu d'oferir un suport a la recerca tant dels propis grups de la Universitat de Lleida, com d'altres universitats i institucions públiques de recerca i de les empreses que vulguin aprofitar el seu potencial tecnològic.

També es pretenia tenir major capacitat de captació de recursos externs i millorar les eines de difusió interna i externa.

Així, la seva creació ha permès la incorporació a finals de l'any 2006 de 5 tècnics, cofinançats pel Ministerio de Educación y Ciencia (MEC) i per la pròpia activitat dels Serveis, i de 5 tècnics més que s'hi incorporaran al llarg del 2007.

Pel que fa a les accions de difusió, durant l'any 2006 s'ha posat en funcionament la pàgina web dels Serveis www.udl.cat/recerca/oficina/sct.html, on es pot trobar informació detallada de les capacitats i prestacions que ofereixen cadascun dels serveis, i també s'ha dissenyat un tríptic amb informació general sobre els SCT que es pot trobar a la mateixa pàgina

Serveis Científicotècnics agrupats segons el seu àmbit científic

| Àmbit | Servei |
|---|--|
| Estudis cel·lulars i de materials | Microscòpia electrònica Citometria de flux separador Microscòpia, morfometria i microfluorimetria Micromorfologia i anàlisi d'imatges Laboratori de cultius cel·lulars Servei de malherbologia i botànica agroforestal |
| Anàlisi química, estructural i microbiològica | Desenvolupament i aplicació de tècniques cromatogràfiques i d'espectrometria de masses Servei de cromatografia de gasos i de líquid-líquid Ressonància Magnètica Nuclear (RMN) Espectrofotometria UV-Vis / FT-IR Anàlisi elemental i per espectroscòpia NIR Servei de proteòmica i genòmica Qualitat microbiològica en el sector agroalimentari Anàlisi sensorial i físico-químic d'aliments Anàlisi elemental per absorció atòmica de flama Assaig en Planta Pilot de Processament d'Aliments Laboratori de genòmica vegetal Servei de liofilització i Laboratori de nutrició animal Laboratori de calorimetria |

| Àmbit | Servei |
|--|--|
| Informació geogràfica, arqueològica i documental | Laboratori d'arqueologia Servei d'Història, Documentació i Patrimoni Centre d'Art d'Època Moderna (CAEM) Servei de cartoteca i laboratori de cartografia Sistemes d'Informació Geogràfica i Teledetecció |
| Imatge i so | Servei de Reproducció d'Imatge Laboratori de musicologia |
| Altres | Taller mecànic Estabulari de rosegadors Servei de qualitat de vida i envelliment |

Dades de contacte:

Director Científic: Dr. José Salvador Turégano
Administració i Promoció: Oficina de suport a la R+D+i
Tel: + 34 973 70 28 28
Campus Universitari de Cappont
salvador@quimica.udl.es
C. Jaume II 67 bis, 3ª planta
25001 Lleida
Tel: + 34 973 00 35 55
sct@oficinaRDI.udl.cat

Àmbit d'Estudis Cel·lulars i de Materials

Servei de Microscòpia Electrònica

Responsable: Dr. Jacek Wierzchos
Tècnic: Sr. Xavier Calomarde
Ubicació: Campus Ciències de la Salut
Adreça: Facultat de Medicina
C. Montserrat Roig, 2
25008 Lleida
Telèfon: +34 973 70 24 17
Fax: +34 973 70 24 26
Adreça electrònica: jacekw@suic-me.udl.es

La Microscòpia electrònica permet visualitzar i analitzar estructures microscòpiques de dimensions de l'ordre de la milionèsima de mil·límetre. En aquest ordre de dimensions existeix un nivell

d'organització estructural complex que es pot analitzar gràcies a aquestes tècniques. Les mostres objecte d'estudi poden procedir tant del món orgànic com de l'inorgànic, i molt especialment, d'origen biològic. El Servei pot donar suport a la recerca en moltes disciplines científiques relacionades amb les ciències agràries, biomèdiques i biotecnològiques, entre d'altres.

Citometria de Flux Separador

Professor responsable: Dr. Xavier Gómez
Ubicació: Campus Ciències de la Salut-Hospital
Universitari Arnau de Vilanova
Departament de Medicina
Av. Alcalde Rovira Roure, 80
25198 Lleida
Telèfon: +34 973 70 22 08
Fax: +34 973 70 24 35
Adreça electrònica: xga@medicina.udl.es

El Servei de citometria de flux separador proporciona informació, formació i suport sobre els principis i les aplicacions de la citometria de flux en biomedicina. A més, realitza estudis a demanda dels investigadors i empreses que ho sol·licitin i accepta visitants interessats en aquest procediment per períodes curts de temps.

L'equipament científic disponible al Servei permet l'estudi d'un ampli ventall de característiques cel·lulars i de partícules biològiques que han estat marcades amb substàncies fluorescents o que tenen autofluorescència.

Servei de Microscòpia, Morfometria i Microfluorimetria

Professor responsable: Dr. Jordi Calderó
Ubicació: Campus Ciències de la Salut
Adreça: Departament de Ciències Mèdiques
Bàsiques
C. Montserrat Roig, 2
25008 Lleida
Telèfon: +34 973 70 24 40
Fax: +34 973 70 24 26
Adreça electrònica: jordi.caldero@cmb.udl.es

Les funcions d'aquest Servei són posar a l'abast dels investigadors de la comunitat universitària i no universitària equipament destinat a la preparació i el seccionament de mostres per a microscòpia òptica i electrònica, microscòpia òptica no convencional (fluorescència, contrast interferencial, camp fosc, contrast de fase), morfometria, fotometria, anàlisi d'imatges, assessorament tècnic sobre tècniques de microscòpia òptica convencional i no convencional, immunocitoquímica, hibridació in situ, quantificació de calci intracel·lular, microscòpia electrònica de materials biològics i patològics, tècniques de immunocitoquímica ultraestructural, microscòpia confocal i criotècniques.

Micromorfologia i Anàlisi d'Imatges

Professor responsable: Dra. Rosa M^a Poch
Ubicació: Campus ETSEA
Adreça: Departament de Medi Ambient i Ciències del Sòl
Av. Alcalde Rovira Roure, 177
25198 Lleida
Telèfon: +34 973 70 26 21
Fax: +34 973 70 26 13
Adreça electrònica: rosa.poch@macs.udl.es

La micromorfologia de sòls és una tècnica molt utilitzada en gènesi i classificació de sòls, relacions sòls-aigua, porositat, cronologia de processos, alteració de minerals o identificació de components del sòl. Els objectius del servei són la fabricació i estudi de làmines primes de sòls, sediments i materials arqueològics, la interpretació micromorfològica amb microscopi de polarització, la fabricació de

làmines per a mineralogia de sorres i la fabricació de blocs amb cares polides per a estudis de porositat.

Laboratori de Cultius Cel·lulars

Professor responsable: Dra. Rosa Soler
Ubicació: Campus Ciències de la Salut
Adreça: Departament de Ciències Mèdiques
Bàsiques
C. Montserrat Roig, 2
25008 Lleida
Telèfon: +34 973 70 24 07
Fax: +34 973 70 24 26
Adreça electrònica: rosa.soler@cmb.udl.es

El cultiu cel·lular és una estratègia experimental àmpliament utilitzada, tant en el camp clínic com en el de la investigació bàsica, ja sigui per a l'estudi del comportament de les cèl·lules animals lliures dels mecanismes de control homeostàtic, com per a la caracterització bioquímica i molecular de diferents processos biològics.

La unitat funciona com a laboratori general de cultius de teixits per a la manipulació de cultius no patògens, tot i que disposa d'una cabina de seguretat biològica tipus IIA, nivell 2 de contenció.

Servei de malherbologia i botànica agroforestal

Professor responsable: Dr. Jordi Recasens
Ubicació: Campus ETSEA
Adreça: Departament de Hortofructicultura, Botànica i Jardineria
Av. Alcalde Rovira Roure, 191
25198 Lleida
Telèfon: +34 973 70 25 49
Fax: +34 973 70 82 64
Adreça electrònica: jrecasens@hbj.udl.es

El Servei de malherbologia i botànica agroforestal es centra en l'estudi de les espècies i comunitats vegetals, tant les que es troben en els camps de conreu com en els espais naturals. L'àmbit d'actuació és divers, des del nivell d'espècie (identificació de llavors per hidrosembra, reconeixement de plàntules de males herbes, anàlisi

de viabilitat de llavors, banc de germoplasma...) fins al nivell de comunitat i d'hàbitat (treballs per a estudis mediambientals, cartografia de la vegetació, etc).

El Servei ofereix assessorament i formació dirigit a personal investigador i a professionals que desenvolupin la seva tasca en l'àmbit de l'agronomia, la ciència forestal o el medi ambient.

Unitat d'Anàlisi Química, Estructural i Microbiològica

Desenvolupament i Aplicació de Tècniques Cromatogràfiques i d'Espectrometria de Masses

Assessor científic: Dr. Jordi Eras
Tècnic: Sra. Francesca Vilaró
Ubicació: Campus ETSEA
Adreça: Departament de Química
Av. Alcalde Rovira Roure, 191
25198 Lleida
Telèfon: +34 973 70 25 89
Fax: +34 973 23 82 64
Adreça electrònica: eras@quimica.udl.es

Els acoblaments d'espectrometria de masses (MS) a les tècniques separatives de cromatografia de gasos (GC/MS) o de líquids d'alta resolució (LC/MC) permeten la realització d'una amplíssima varietat d'anàlisis. Actualment, l'espectrometria de masses és el mètode més sensible d'anàlisi molecular i que aporta més informació sobre la massa i l'estructura de la molècula estudiada. Aquestes tècniques ofereixen múltiples aplicacions en camps com el de la química, la medicina o la bromatologia.

La unitat ofereix serveis d'anàlisi, assessorament en desenvolupament i implementació de mètodes d'anàlisi específics i de rutina, recerca de solucions analítiques, serveis que resulten de gran interès pels sectors agroalimentari, agroindustrial, biomèdic i farmacèutic, i mediambiental.

Servei de cromatografia de gasos i de líquid-líquid

Professor responsable: Dr. Magí Riba
Ubicació: Campus ETSEA
Adreça: Departament de Química
Av. Alcalde Rovira Roure, 191
25198 Lleida
Telèfon: +34 973 70 26 67
Fax: +34 973 23 82 64
Adreça electrònica: mriba@quimica.udl.es

El Servei de Cromatografia de Gasos (CG) ofereix una sèrie de prestacions de gran importància. Amb aquesta tècnica es poden analitzar i quantificar gairebé totes les substàncies orgàniques volàtils de la natura. Entre les aplicacions més corrents trobem l'anàlisi de productes orgànics volàtils d'interès agrícola (pesticides, fitoreguladors, hormones, etc.), de l'industria de l'oli, de productes de síntesi orgànica, de derivats de petroli, d'aromes, d'additius, de dissolvents, de mostres de medi ambient i de molècules d'interès bioquímic. A més, es poden abordar problemàtiques més específiques com, per exemple, la resolució d'enantiòmers.

La Cromatografia Líquida d'Alta resolució (HPLC) pot ser utilitzada per a l'anàlisi qualitativa i quantitativa, i també a escala preparativa. Entre el gran ventall de prestacions que ofereix destaquen les separacions de compostos inorgànics (anions, cations, complexos, etc.), aminoàcids, pèptids, proteïnes, lípids, sucres, polisacàrids, àcids nucleics, porfirines, fenols, fàrmacs, compostos provinents del petroli, polímers sintètics, pesticides, productes contaminants ambientals, etc

Ressonància Magnètica Nuclear (RMN)

Assessor científic: Dr. Ramon Canela
Ubicació: Campus ETSEA
Adreça: Departament de Química
Av. Alcalde Rovira Roure, 191
25198 Lleida
Telèfon: +34 973 70 28 43
Fax: +34 973 23 82 64
Adreça electrònica: canela@quimica.udl.es

La Ressonància Magnètica Nuclear (RMN) és una tècnica analítica que permet conèixer amb molta precisió l'estructura química d'una substància química determinada, com una hormona vegetal o animal, un producte fitosanitari, un medicament o un polímer. Aplicació útil per poder desenvolupar estudis sobre la variació de la composició de materials d'origen vegetal o animal i la quantificació d'una determinada substància en una mescla complexa.

El Servei es va crear l'any 2005, després de l'adquisició de l'equip MERCURYplus AS400 MHz MNR Spectrometer System de VARIAN, el primer equip d'aquestes característiques de la UdL.

Espectrofotometria UV-VIS / FT-IR

Professor responsable: Dra. Mercè Balcells
Ubicació: Campus ETSEA
Adreça: Departament de Química
Av. Alcalde Rovira Roure, 191
25198 Lleida
Telèfon: +34 973 70 28 41
Fax: +34 973 23 82 64
Adreça electrònica: balcells@quimica.udl.es

El Servei d'Espectrofotometria UV-Vis/FT-IR utilitza la radiació electromagnètica per a l'estudi d'àtoms i molècules. La interacció entre la matèria i la radiació electromagnètica provoca canvis en els nivells energètics dels àtoms o molècules i això fa que es pugin mesurar per extreure el màxim d'informació.

Aquesta unitat ofereix serveis d'identificació i quantificació de substàncies orgàniques en dissolució i que absorbeixen a la zona UV-Vis-IR, seguiment de la cinètica de processos químics i bioquímics i caracterització de materials polimèrics, entre d'altres.

Anàlisi elemental i per Espectroscòpia NIR

Assessor científic: Dr. Jaume Puy
Ubicació: Campus ETSEA
Adreça: Departament de Química
Av. Alcalde Rovira Roure, 191
25198 Lleida
Telèfon: +34 973 70 25 29

Fax: +34 973 23 82 64
Adreça electrònica: jpuy@quimica.udl.es

El servei d'Anàlisi elemental i per espectroscòpia NIR inclou tècniques de determinació ràpida de paràmetres de qualitat de mostres d'interès agroalimentari amb els corresponents mètodes de referència per a portar a terme els calibratges. També inclou equipament per a l'anàlisi elemental de C i N per combustió i espectroscòpia d'emissió òptica de plasma acoblat inductivament (ICP-OES) per a l'anàlisi d'un conjunt molt ampli d'elements.

Els serveis de la unitat estan oberts a tots aquells sectors interessats en aquesta tècnica i, en especial, al sector agroalimentari, ja que permet la determinació de la composició elemental i l'anàlisi de paràmetres de qualitat (proteïna, greix, fibres i altres) en materials agraris i en mostres agroalimentàries.

Anàlisi elemental per absorció atòmica de flama

Professor responsable: Dra. Concepció Ramos
Ubicació: Campus ETSEA
Adreça: Departament de Medi Ambient
i Ciències del Sòl
Av. Alcalde Rovira Roure, 191
25198 Lleida
Telèfon: +34 973 70 20 92
Fax: +34 973 23 26 13
Adreça electrònica: cramos@macs.udl.es

El SCT d'Anàlisi elemental per absorció atòmica de flama té com a objectiu oferir un servei per a la determinació d'un conjunt ampli d'elements en mostres líquides, mitjançant l'absorció atòmica de flama o l'emissió. Es poden analitzar tots els elements que requereixen una flama aire - acetilè.

S'ofereix assessorament per a la preparació de les mostres i per al calibratge, que és necessari portar a terme per a l'obtenció dels resultats.

Servei de Proteòmica i Genòmica

Assessor científic: Dr. Joaquim Ros
Tècnic: Sra. Isabel Sánchez

Ubicació: Campus Ciències de la Salut
Adreça: Departament de Ciències Mèdiques
Bàsiques
C. Montserrat Roig, 2
25008 Lleida
Telèfon: +34 973 70 24 07
Fax: +34 973 70 24 26
Adreça electrònica: joaquim.ros@cmb.udl.es

El Servei de proteòmica i genòmica, creat l'any 2005, pretén respondre a les necessitats generades tant des dels grups de recerca de la UdL com de les empreses biotecnològiques que requereixin d'aquesta tècnica per dur a terme les seves línies d'investigació. Des del Servei s'ofereix tecnologia per a l'estudi dels gens i de l'expressió gènica o proteoma (conjunt de proteïnes expressades a la cèl·lula).

L'equipament de la unitat permet la identificació i quantificació de proteïnes, DNA o RNA prèviament aïllat i purificat cromatogràficament o electroforèticament, tècniques que constitueixen una eina bàsica per a la recerca dins de l'àmbit de la biologia cel·lular i molecular.

Qualitat Microbiològica en el Sector Agroalimentari

Assessor científic: Dr. Antonio J. Ramos
Tècnic: Sr. Robert Garrofé
Ubicació: Campus ETSEA
Adreça: Departament de Tecnologia
d'Aliments
Av. Alcalde Rovira Roure, 177
25198 Lleida
Telèfon: +34 973 70 28 11
Fax: +34 973 70 25 96
Adreça electrònica: ajramos@tecal.udl.es

Aquest servei té com a objectiu oferir a la comunitat universitària, centres d'investigació i a les empreses del sector, suport tècnic, assessorament científic i formació en l'àmbit de les determinacions microbiològiques d'aliments, aigües, ambients, manipuladors dels aliments, així com assessorament científic en la implantació del sistema APPCC.

Les determinacions microbiològiques oferides pel Servei cobreixen un ventall ampli de microorganismes, incloent la majoria dels que ocasionen problemes en els aliments, bé sigui per ser l'origen de la seva alteració microbiològica o perquè es tracta de microorganismes patògens. Es segueix en la majoria dels casos les estrictes normes ISO o AFNOR.

A més a més, aquesta unitat ha esdevingut un grup de referència a nivell nacional pel que fa a l'anàlisi i la investigació en l'àmbit de les floridures filamentoses i les seves micotoxines.

Anàlisi Sensorial i Físicoquímica d'Aliments

Assessor científic: Dra. M^a Paz Romero
Ubicació: Campus ETSEA
Adreça: Departament de Tecnologia
d'Aliments
Av. Alcalde Rovira Roure, 177
25198 Lleida
Telèfon: +34 973 70 25 92
Fax: +34 973 70 25 96
Adreça electrònica: maripaz@tecal.udl.es

El servei d'Anàlisi sensorial i físicoquímica d'aliments realitza anàlisis bàsiques d'aliments, anàlisi instrumental d'aliments (textura, color, turbidesa), proves sensorials, principalment afectives i proporciona assessorament pel que fa a l'ús d'aquestes tècniques.

Assaig en Planta Pilot de Processament d'Aliments

Professor responsable: Dra. Olga Martín
Ubicació: Campus ETSEA
Adreça: Departament de Tecnologia d'Aliments
Av. Alcalde Rovira Roure, 177
25198 Lleida
Telèfon: +34 973 70 25 93
Fax: +34 973 70 25 96
Adreça electrònica: omartin@tecal.udl.es

Des del Servei d'assaig en planta pilot es pretén oferir un servei de suport a aquelles activitats que requereixin la transformació, l'envasament i l'emmagatzematge d'aliments a escala de planta pilot, és a dir un intermig entre l'escala de laboratori i la industrial. Es desenvolupen processos complets d'elaboració d'aliments i, si es requereix, es realitza únicament alguna fase dels processos. L'optimització de paràmetres de procés o d'operació es complementa amb tècniques per verificar la idoneïtat de les condicions establertes.

Els equips disponibles permeten la fabricació de conserves, l'envasat al buit i en atmosfera modificada, l'obtenció d'oli d'oliva, processos fermentatius, fabricació d'embotits i emmagatzematge.

Laboratori de Genòmica Vegetal

Professor responsable: Dra. Pilar Muñoz
Ubicació: Campus ETSEA
Adreça: Departament de Producció Vegetal i Ciència Forestal
Av. Rovira Roure, 191
25198 Lleida
Telèfon: + 34 973 70 28 29
Fax: + 34 973 70 82 64
Adreça electrònica: pilarm@pvcf.udl.es

El Laboratori de genòmica vegetal centra la seva tasca en la realització estudis d'ADN i proteïnes de reserva de cereals i, també, en l'elaboració de determinacions de creixement aeri i radiculars de cereals. A més, es realitzen diferents tècniques d'electroforesi i d'amplificacions d'ADN per a l'aplicació de marcadors moleculars, estudis de biodiversitat i controls de qualitat de llavors i plantes.

La unitat treballa per oferir una sèrie de serveis adreçats, especialment, als sectors de llavors i laboratoris d'investigació.

Servei de liofilització i Laboratori de nutrició animal

Professor responsable: Dra. Dolores Cubiló
Ubicació: Campus ETSEA
Adreça: Departament de Producció Animal
Av. Rovira Roure, 191
25198 Lleida

Telèfon: + 34 973 70 25 59
Fax: + 34 973 70 28 74
Adreça electrònica: dcubilo@prodan.udl.es

La liofilització és una tecnologia útil per a secar mostres, bé sigui per analitzar-les o conservar-les, a les quals no es puguin aplicar els mètodes convencionals (l'ús d'estufes d'aire forçat a altes temperatures). Mitjançant la liofilització es pot extraure tota l'aigua d'una mostra sense modificar-ne els components nutritius, compaginant temperatures moderades amb baixes pressions (sublimació).

Des del Laboratori de nutrició animal s'ofereix un gran ventall de serveis com ara la preparació i l'anàlisi bromatològica de tot tipus de mostres seguint l'esquema Weende, Van Soest, determinació del valor calòric, i d'altres aplicacions en aquest camp.

Laboratori de calorimetria

Professor responsable: Dra. Lluïsa Cabeza
Ubicació: Campus Cappont
Adreça: Escola Politècnica Superior-Edifici CREA
C. Pere de Cabrera s/n
25001 Lleida
Telèfon: + 34 973 00 35 76
Fax: + 34 973 00 35 75
Adreça electrònica: lcabeza@diei.udl.es

El laboratori de calorimetria disposa d'un calorímetre d'escombrat (DSC) per realitzar anàlisis de punts de fusió, capacitats calorífiques, entalpies de canvi de fase, temperatures de transició vítre, etc. D'altra banda, també disposa d'un equip de calibració de sondes de temperatura des de -40°C fins a 150°C, així com un equip de simulació i lectura de senyals de sondes de temperatura (micorCal).

Unitat d'Informació Geogràfica, Arqueològica i Documental

Laboratori d'Arqueologia

Assessor científic: Dr. Emili Junyent
Tècnics: Sra. Carme Prats
Sra. Mireia Cañadell
Ubicació: Edifici del Rectorat
Adreça: Plaça Víctor Siurana, 1
Planta Baixa, despatx 0.23
25003 Lleida
Telèfon: + 34 973 70 20 27
Fax: + 34 973 70 21 41
Adreça electrònica: lab-arq@lab-arq.udl.es

El Laboratori d'Arqueologia assumeix les tasques de conservació i restauració de tot tipus de material procedent d'excavacions arqueològiques. El procés de conservació i restauració dels materials arqueològics, a més a més de preservar el patrimoni històric, realitza una funció imprescindible de suport a la investigació arqueològica, ja que les dades que aporta es recullen a les memòries d'excavació i s'utilitzen en la recerca que es porta a terme posteriorment.

El Laboratori és un dels més ben dotats de Catalunya i l'únic amb una activitat continuada a les comarques lleidatanes. Destaca pel tractament de conservació i restauració de peces arqueològiques de metall (plata, coure i aliatges, ferro, plom). Compta tant amb personal especialitzat en el tractament d'objectes metàl·lics com amb un equipament molt complet i específic per realitzar aquests processos. Els tractaments van des de la consolidació d'objectes i estructures al mateix jaciment, als processos de neteja, estabilització, consolidació i reconstrucció de peces realitzats al laboratori.

Servei d'Història, Documentació i Patrimoni

Professor responsable: Dra. Conxita Mir
Ubicació: Edifici del Rectorat
Adreça: Departament d'Història
Plaça Víctor Siurana, 1, Primera
Planta, despatx 1.34
25003 Lleida

Telèfon: + 34 973 70 21 91
Fax: + 34 973 70 21 41
Adreça electrònica: shd@historia.udl.es

Les activitats del Servei d'Història, Documentació i Patrimoni es dirigeixen a l'elaboració i gestió de projectes vinculats al patrimoni històric, cultural i memorialista. Des del Servei es posa a disposició tant de la comunitat universitària com de l'externa diversos instruments d'utilitat per al millor desenvolupament de la historiografia contemporània. Aquests instruments abasten un ampli camp de possibilitats que transcorren des de la documentació escrita a les fonts orals, gràfiques, audiovisuals o d'arqueologia contemporània, com és el cas, per exemple, de l'arqueologia bèl·lica, de cara a la recuperació del patrimoni històric militar.

Centre d'Art d'Època Moderna (CAEM)

Director: Dr. Ximo Company
Coordinador: Dr. Isidre Puig (MLDC)
Ubicació: Edifici del Rectorat
Adreça: Departament d'Història de l'Art i
Història Social
Plaça de Víctor Siurana, 1,
Tercera Planta, despatx 3.28
25003 Lleida

Telèfon: +34 973 70 21 96 / +34 973 70 21 98
Fax: +34 973 70 21 36
Adreça electrònica: caem@hahs.udl.es
ximo.company@hahs.udl.es
Web: <http://caem.udl.es>

El CAEM és un Centre d'Investigació d'Art català i hispà d'època tardomedieval i moderna (s. XV-XVIII) obert a tot tipus d'encàrrecs o demandes provinents de l'àmbit institucional, públic i privat del món de l'art.

El seu objectiu fonamental és el coneixement, l'estudi i la salvaguarda del patrimoni artístic (arquitectura, escultura, pintura etc.) d'Època Moderna a Catalunya i a la resta d'Espanya, i d'una manera preferencial a les Terres de Lleida. Un dels punts més forts de la seva especialització és l'expertise (estudi rigorós i contrastat) de pintura hispana d'època tardomedieval i moderna. Compta amb un equip de professionals especialitzats i amb un material tècnic altament qualificat per a l'anàlisi de pintures sobre taula.

El Dr. Ximo Company és l'autor del llibre *Paolo da San Leocadio i els inicis de la pintura del Renaixement a Espanya*, editat per CEIC Alfons el Vell (Gandia, 2006), la primera monografia completa publicada sobre l'italià Paolo da San Leocadio (1447-1520), l'introduïdor a la Península del nou codi pictòric del Renaixement procedent d'Itàlia. Destaca per ser l'autor de les pintures murals de la catedral de València (1472-1481) redescobertes el juny de 2004 i restaurades i obertes al públic des del febrer de 2007, tasca realitzada també sota la direcció científica del Dr. Ximo Company.

Servei de Cartoteca i Laboratori de Cartografia

Professor responsable: Dr. Jesús Burgueño
Ubicació: Edifici del Rectorat
Adreça: Departament de Geografia i Sociologia
Plaça Víctor Siurana, 1,
Tercera planta, despatx 3.36
25003 Lleida
Telèfon: + 34 973 70 31 98
Fax: + 34 973 00 31 19
Adreça electrònica: burgue@geosoc.udl.es

La unitat es dedica a la recerca, al tractament d'informació gràfica o numèrica i s'ocupa de l'elaboració de mapes i anàlisis estadístiques.

S'orienta cap a l'automatització de la cartografia i l'ús dels SIG per a la investigació científica. Davant les il·limitades aplicacions d'aquestes tecnologies en camps tant diversos com les telecomunicacions, la distribució dels recursos naturals i energètics o l'arqueologia, el servei s'ha involucrat en projectes interdisciplinaris vers la planificació del territori lleidatà. A banda del suport intern al departament, també elabora cartografia i mapes temàtics per a altres institucions i entitats que ho sol·licitin.

Sistemes d'Informació Geogràfica i Teledetecció (SIGTEL)

Professor responsable: Dr. José A. Martínez Casanovas
Ubicació: Campus ETSEA
Adreça: Departament de Medi Ambient i Ciències del Sòl
Av. Alcalde Rovira Roure, 177

25198 Lleida
Telèfon: +34 973 70 28 37
Fax: +34 973 70 26 13
Adreça electrònica: jmartinez@macs.udl.es

El SIGTEL desenvolupa projectes de recerca i ofereix serveis sobre l'aplicació de les tecnologies SIG i Teledetecció en projectes i estudis relatius a l'agricultura, el territori i el medi ambient. A l'actualitat, una de les línies prioritàries d'actuació és les aplicacions de la teledetecció multiespectral a la viticultura de precisió, a partir d'imatges de satèl·lit d'alta resolució espacial.

Altres activitats d'investigació que es desenvolupa des d'aquest Servei abarquen el desenvolupament de SIG per a la gestió agronòmica d'explotacions agrícoles i vitícoles, la cartografia de cultius i usos del sòl i vegetació, l'anàlisi de canvis en els usos del sòl, l'anàlisi d'imatges de satèl·lit i aèries per a la viticultura de precisió, l'ordenació i planificació del territori i la modelització digital del terreny, entre d'altres.

Destacar que, recentment, un projecte de viticultura de precisió dut a terme entre el SIGTEL i l'empresa Codorniu S.A ha estat finalista del Premi a la Cooperació Universitat-Empresa, una de les sis modalitats dels Premis Barcelona d'Ofici Emprenedora que atorga anualment l'Ajuntament de Barcelona (Barcelona Activa). Des del Servei s'ha desenvolupat un innovador sistema d'informació geogràfica per a la millora de la productivitat vitivinícola dels cellers de Raimat.

Unitat d'Imatge i So

Servei de Reproducció d'Imatge

Responsable: Sr. Xavier Goñi Gracenea
Tècnics: Sr. Xavier Piqué
Sr. Xavier Rodríguez
Ubicació: Edifici del Rectorat
Adreça: Plaça Víctor Siurana, 1
25003 Lleida
Telèfon: + 34 973 70 20 53
Fax: + 34 973 70 20 62
Adreça electrònica: x.goni@suic-ri.udl.es

La imatge com a suport per a la recerca i la docència adquireix actualment i, principalment en els ambients universitaris, el nivell d'una eina quasi indispensable. El Servei de Reproducció d'Imatge proporciona, al personal de la UdL que ho sol·licita, la informació i l'assessorament necessaris per a la realització de treballs relacionats amb la imatge i el seu tractament, o bé fa directament aquests treballs en el cas que no puguin ser duts a terme des del departament o centre. És per això que, en el moment de planificar tant el tipus de serveis que oferim com l'adquisició de nous equips, intentem proporcionar a l'usuari unes eines que li permetin presentar els treballs de docència i de recerca sobre suports que estiguin a l'avantguarda. També forma part de la nostra tasca el seguiment d'actes institucionals, culturals i acadèmics, el seu enregistrament en suport fotogràfic o de vídeo, així com l'assessorament en temes de reproducció d'imatge a tota la comunitat universitària.

Laboratori de Musicologia

Professor responsable: Dr. Màrius Bernadó
Ubicació: Edifici del Rectorat
Adreça: Departament d'Història de l'Art i Història Social
Plaça de Víctor Siurana, 1,
Tercera Planta, despatx 3.58
25003 Lleida
Telèfon: +34 973 70 31 93
Fax: +34 973 70 21 36
Adreça electrònica: labmus@labmus.udl.es
marius.bernado@hahs.udl.es

El Laboratori de musicologia posa a l'abast de la comunitat universitària i dels usuaris en general un conjunt de serveis i recursos tècnics de suport a la recerca, a la documentació i a la difusió en el camp de la Història de la Música i de la Musicologia. Des d'aquesta unitat, s'impulsen i s'assessoren programes d'investigació, de catalogació, d'estudi, d'edició i de recuperació del patrimoni musical.

L'equipament de què es disposa permet, alhora, oferir serveis relatius a la producció editorial o discogràfica, així com altres prestacions en el sector de l'aplicació de noves tecnologies a l'edició musical i a la digitalització del so.

Altres serveis

Taller mecànic

Professor responsable: Dr. Joan Roca
Ubicació: Campus Cappoint
Adreça: Escola Politècnica Superior
Edifici CREA
C. Pere de Cabrera s/n
25001 Lleida
Telèfon: + 34 973 00 35 69
Fax: + 34 973 00 35 75
Adreça electrònica: jroca@diei.udl.es

El Taller mecànic permet la construcció de peces i l'ensamblatge de conjunts mecànics per a l'obtenció de prototips, petites sèries o muntatges. Disposa de diverses màquines de control numèric (centre de mecanitzat, torn, punxonadora) i altres equips pel treball de xapa i soldadura. Aquestes prestacions poden ser de gran interès per a determinats sectors com els dedicats a la maquinària industrial i agrícola, la indústria en general, departaments de R+D+i o bé Grups de recerca de la UdL o d'altres entitats.

Estabulari de rosegadors

Assessores científiques: Dra. Carme Piñol i Dra. Rosa Soler
Tècnic: Sra. Roser Pané
Ubicació: Campus Ciències de la Salut.
Facultat de Medicina.
Adreça: Departament de Ciències
Mèdiques Bàsiques
C. Montserrat Roig, 2
25008 Lleida
Telèfon: +34 973 70 22 11 / +34 973 70 24 07
Fax: +34 973 70 24 35
Adreça electrònica: pinyol@medicina.udl.es
rosa.soler@cmb.udl.es

L'estabulari de rosegadors té com a finalitat cobrir les necessitats de la recerca i la docència vinculada a l'ús de petit animal de laboratori en biomedicina.

Produeix diferents espècies i soques de rosegadors (ratolí i rata) destinades a la docència i a la investigació en les instal·lacions pròpies, i facilita l'adquisició i importació de models especials de proveïdors externs autoritzats o d'altres centres de recerca.

Des del Servei s'ofereix també assessorament pel que fa al compliment de la legislació reguladora de l'ús d'animals per a docència i recerca, així com en el maneig, cura i manipulació de l'animal d'experimentació i dels procediments d'anestèsia.

Servei de Qualitat de vida i envelliment

Professor responsable: Dr. Jaume March
Ubicació: Campus Ciències de la Salut
Adreça: Departament de Cirurgia
C. Montserrat Roig, 2
25008 Lleida

Telèfon: + 34 973 70 24 34
Fax: + 34 973 70 24 25
Adreça electrònica: jaume.march@cirurgia.udl.es

El Servei de qualitat de vida i envelliment neix com una unitat d'assessorament a les múltiples iniciatives d'intervenció o recerca que impliquen la gent gran i la seva qualitat de vida.

La idea sorgeix de l'observació, aquests darrers anys, d'un increment del nombre d'estudis referents a la qualitat de vida en gent gran. Es planteja com a repte aprofundir en aquest tema en l'àmbit específic de les zones rurals, o més generalment, dels àmbits no metropolitans.

El servei s'adreça a organismes i institucions, privades o públiques que requereixin la col·laboració d'un conjunt de professionals per entendre millor les necessitats de la gent gran.

Recursos ingressats/gestionats per l'oficina R+D+I. Exercici 2006 (€)

| Unitat promotora | Convenis i serveis | Matrícules a cursos | Projectes nacionals | Projectes europeus | Altres ajuts | Total |
|---|--------------------|---------------------|---------------------|--------------------|----------------|------------------|
| Administració d'Empreses i GERN | 169.035 | 34.982 | 51.107 | | | 255.124 |
| Anglès i Lingüística | 445 | | 22.724 | | | 23.169 |
| Biblioteca | 5.508 | | | | | 5.508 |
| Centre de Cooperació Internacional | | 8.983 | | | | 8.983 |
| Ciències Mèdiques Bàsiques | 10.000 | | 1.222.657 | 50.920 | 20.492 | 1.304.069 |
| Cirurgia | | 41.614 | | 60.026 | | 101.640 |
| Dret Privat | 33.029 | | 17.502 | | | 50.531 |
| Dret Públic | 30.782 | 31.000 | 15.549 | | | 77.331 |
| Economia Aplicada | 109.590 | | | | | 109.590 |
| Enginyeria Agroforestal | 160.001 | 8.512 | 79.718 | | 7.000 | 255.230 |
| Escola Universitària d'Infermeria | | 23.640 | | | | 23.640 |
| Escola Universitària Politècnica | 24.000 | | | | | 24.000 |
| Filologia Catalana i Comunicació | 43.103 | | 13.100 | | | 56.203 |
| Filologia Clàssica, Francesa i Hispànica | 4.082 | 12.583 | 44.123 | | | 60.788 |
| Geografia i Sociologia | 199.090 | | 113.565 | 4.600 | 37.000 | 354.255 |
| Història | 93.009 | | 78.302 | | 9.750 | 181.061 |
| Història de l'Art i Hª Social | 25.151 | | 25.404 | | | 50.555 |
| Hortofructicultura, Botànica i Jardineria | 170.705 | 6.770 | 43.381 | 133.960 | | 354.816 |
| INEFC | | 136.664 | | | | 136.664 |
| Infermeria | 1.980 | 9.900 | | | | 11.880 |
| Informàtica i Enginyeria Industrial | 76.041 | | 184.630 | 21.889 | 43.200 | 325.761 |
| Institut de Ciències de l'Educació | 10.000 | | | | | 10.000 |
| Matemàtica | | 16.803 | 29.940 | | | 46.743 |
| Medi Ambient i Ciències del Sòl | 259.335 | 18.436 | 212.223 | 179.875 | 38.174 | 708.043 |
| Medicina | 14.338 | 21.084 | | | | 35.422 |
| Oficina de Suport a la R+D+i | 5.474 | | 67.500 | | | 72.974 |
| Pedagogia i Psicologia | 64.582 | 70.688 | 39.737 | | | 175.007 |
| Producció Animal | 146.230 | | 93.332 | | 11.000 | 250.563 |
| Producció Vegetal i Ciència Forestal | 225.451 | 25.898 | 735.726 | 1.064.325 | 9.878 | 2.061.277 |
| Química | 52.073 | | 250.944 | 2.340 | | 305.356 |
| SCT-Microscòpia Electrònica | 15.854 | | | | | 15.854 |
| Tecnologia d'Aliments | 407.561 | | 384.167 | 565.530 | | 1.357.258 |
| Vicerectorat d'Activ. Culturals i Proj. Univ. | | 27.239 | | | | 27.239 |
| TOTAL | 2.356.448 | 494.795 | 3.725.332 | 2.083.465 | 176.493 | 8.836.534 |

Font: Oficina de Suport a la R+D+i. Maig 2007.

FUNDACIÓ UNIVERSITAT DE LLEIDA

La Fundació Universitat de Lleida (FUdL) és una fundació privada, subjecta a la legislació de la Generalitat de Catalunya, constituïda per la Universitat de Lleida amb l'objectiu principal de fomentar les relacions entre la Universitat de Lleida, la societat i l'entorn socioeconòmic i cultural, fomentant la recerca científica, la humanística i tècnica, la innovació tecnològica i la formació continuada.

La FUdL es governa des del seu Patronat, el qual és presidit pel Rector i també en formen part el president del Consell Social (vicepresident), el vicerector de Recerca i Innovació, el gerent, el president de l'Associació d'Antics Alumnes, diferents representants del professorat, del món empresarial i dels col·legis professionals i el director general de la FUdL.

Fins al mes de gener de 2007, el Dr. Joan Busqueta Riu va ocupar el càrrec de director general. A proposta del president de la FUdL i per acord del Patronat, al mes de febrer de 2007 es va nomenar el Dr. Santiago Planas de Martí com a nou director general.

Per a la consecució dels seus objectius, la FUdL, durant l'any acadèmic 2006-2007, ha desenvolupat les següents línies d'actuació:

Formació Continuada

La FUdL ha continuat gestionant màsters, postgraus, cursos d'especialització i cursos d'extensió universitària procedents dels diferents departaments i centres de la Universitat de Lleida, així com cursos propis o externs. Es relacionen a continuació les diferents actuacions en les que s'ha intervingut:

Màsters

Màster interuniversitari en atenció prehospitalària urgent

Màsters en direcció i organització d'empreses (MBA)

VII Màster en medicina y cirurgia de urgències

Màster en infermeria de quiròfan

Màster en acupuntura

Màster en mediació lingüística

Màster en desenvolupament infantil i atenció precoç

Intervenció socioeducativa amb immigrants i gitanos

Màsters On-line

Màster en formació en immigració: educació, llengua i treball social

Màster en agents d'igualtat d'oportunitats per a les dones a l'àmbit rural (2a Edició)

Postgraus

- Postgrau dret agroalimentari
- Postgrau en promoció i educació per a la salut
- Postgrau en abordatge sanitari del maltractament: aspectes psicosocials, ètics i legals
- Atenció prehospitalària urgent
- Postgrau en salut sexual i reproductiva
- Atenció a la persona amb dependència. Les ferides cròniques
- Atenció al malalt al final de la seva vida per a professionals de la salut
- Postgrau en direcció financera
- Postgrau en direcció de màrqueting
- Postgrau de direcció estratègica
- Postgrau en direcció de personal
- Intervenció socioeducativa en contextos multiculturals (immigrants i gitanos)

- Postgrau en mediació lingüística
- Gestor de sistemes de qualitat i excel·lència
- Sistemes d'informació geogràfica per a la gestió municipal i territorial

Postgraus On-line

- Formació en estudis sobre la immigració: especialista universitari en estudis sobre la immigració
- Formació en estudis sobre la immigració: postgraduat universitari en estudis sobre educació, llengua i treball social amb adults immigrants
- Càlcul i disseny d'instal·lacions solars d'aigua corrent, sanitària i calefacció
- Càlcul i disseny d'instal·lacions de fred i calor solar

Cursos d'Especialització

- La intervenció directa en atenció precoç i els programes terapèutics
- Tècniques de suport emocional per al malalt de càncer
- Atenció a la dona en les malalties ginecològiques
- Les cures sanitàries en persones amb dependència
- Especialista universitari en educació afectiva i sexual
- Hemoteràpia
- Atenció prehospitalària urgent a la muntanya
- Cuidant al cuidador. Tècniques per gestionar l'estrès emocional
- IV curs en tècniques diagnòstico-terapèutiques en medicina d'urgències

- Curs d'ecografia per metges d'urgències
- Accés a la professió d'agent de la propietat immobiliària (API's) (3a edició)
- Tècnic en gestió de la qualitat total
- Auditor de qualitat i medi ambient: ISO 9001:200. ISO 14001:2004
- Avaluador del model EFQM d'excel·lència
- Jueus a la Catalunya medieval: cultura, identitat i vida quotidiana
- Gestió i administració bàsica de xarxes de comunicacions. ACSP (Alcatel Certified Switch Professional)

Cursos d'Extensió Universitària

- Les cures sanitàries en persones amb dependència
- Atenció a la dona en les malalties ginecològiques
- Atenció prehospitalària urgent a la muntanya
- Tècniques de suport emocional per al malalt de càncer
- Cuidant al cuidador. Tècniques per gestionar l'estrès emocional

Projectes

La Fundació també s'ha encarregat de la gestió dels següents projectes:

- *Desenvolupament de certificació d'empreses de qualitat per a software lliure CEOS*, dirigit per Dr. Cèsar Fernández, del Departament d'Informàtica i Enginyeria Industrial.
- *Projectes d'accessibilitat de persones discapacitades a les TIC* (acord del col·laboració amb Soluziona i la Fundación Adecco), dirigit per el Dr. Jordi Palacín, del Departament d'Informàtica i Enginyeria Industrial.

També, durant el mateix període acadèmic, la FUDL s'ha responsabilitzat de l'organització dels actes de commemoració del 75é aniversari de la proclamació de la segona República (1931-2006) sota el nom de *La Il·lusió de la República*.

Finalment s'ha estat treballant en la preparació dels actes que l'any 2007 es celebraran en motiu de la commemoració del Centenari de la Riuada de 1907.

Publicacions

Les publicacions, vinculades al món de la universitat, que s'han editat amb la contribució de la FUDL han estat:

- MORENO GENÉ, Josep. *La creació de la Universitat de Lleida 1991-1992. Aspectes jurídicolaborals*. Edicions de la Universitat de Lleida. Lleida, 2006.
- ESTEVE PERENDREU, Francesc. *Mestrescoles i rectors de l'Estudi General de Lleida (1597-1717)*. Edicions de la Universitat de Lleida. Lleida, 2007.

Foment del fons patrimonial i documental de la Universitat

La FUDL ha continuat donant suport a la catalogació dels *fons documental i bibliogràfic "Sol-Torres"*. Altrament, també s'han gestionat els recursos econòmics destinats als projectes constructius de l'edifici "*Centre de Cultures*" i de l'edifici *de la Facultat de Ciències de l'Educació*.

Organització de Jornades i Congressos

La Fundació també funciona com a oficina de Congressos, Seminaris i Reunions Científiques. En aquest sentit, durant el període 2006-2007 s'han gestionat i estan en curs els següents actes vinculats al diferents Departaments i Centres de la Universitat o a altres institucions públiques o privades. Es relacionen a continuació els principals events als que la FUDL ha estat dedicada:

Jornades

- *Elaboració d'aliments reestructurats. Selecció i alternatives*. Del 16 al 17 de novembre 2006.

- *Els Llibres de Crims de la Ciutat de Lleida. (La Justícia Local a Catalunya)*. Del 6 al 7 de març de 2007.
- *L'oli d'oliva: del camp a la taula i més enllà*. 16 de març de 2007.
- *IX Seminari de gestió ambiental de la Institució Catalana d'Història Natural (ICHN) - Estany d'Ivars i Vila-Sana*. Del 13 al 15 d'abril de 2007.

Congressos i reunions científiques

- *Workshop on ARTHROPOD PEST PROBLEMS IN POME FRUIT PRODUCTION*. Del 4 al 6 de Setembre de 2006.
- *International ESSC Conference on "Soil and Water Conservation under Changing Land Use"*. Del 12 al 15 setembre de 2006.
- *VI Reunió del Grupo de Microbiologia Molecular de la Societat Espanyola de Microbiologia*. Del 13 al 15 de setembre de 2006.
- *XIII Jornades d'arxius universitaris/Conferència d'arxivers Universitaris*. Del 18 al 20 d'abril de 2007.
- *15th Nitrogen - Workshop. Towards a better efficiency in N use*. Del 28 al 30 de maig de 2007.
- *Reunió del grup d'electroquímica de la RSEQ*. Del 9 al 12 de juliol de 2007.

Recursos econòmics

Els recursos externs que la FUDL gestiona per a l'execució de les diferents actuacions provenen fonamentalment dels ingressos en concepte de matrícula o inscripció als programes de formació continuada i de les donacions i subvencions d'institucions i particulars. La distribució dels recursos gestionats durant l'any 2006 per unitat promotora (Departament de la UdL) s'especifica al quadre següent:

Recursos gestionats per la fundació universitat de lleida. Exercici 2006 (€)

| Unitat promotora | Formació continuada (matrícules) | Donacions i subvencions | Total |
|--|-------------------------------------|----------------------------|----------------|
| Administració d'Empreses i GERN | 66.476 | | 66.476 |
| Ciències Mèdiques Bàsiques | 12.120 | | 12.120 |
| Cirurgia | 30.655 | | 30.655 |
| Dret Privat | 23.363 | | 23.363 |
| Dret Públic | 11.543 | | 11.543 |
| Filologia Clàssica, Francesa i Hispànica | 26.134 | | 26.134 |
| Geografia i Sociologia | 117.230 | 3.625 | 120.855 |
| Infermeria | 155.213 | 5.100 | 160.313 |
| Medi Ambient i Ciències del Sòl | 26.244 | | 26.244 |
| Pedagogia i Psicologia | 24.962 | | 24.962 |
| Producció Vegetal i Ciència Forestal | 26.933 | | 26.933 |
| Química | 9.166 | | 9.166 |
| TOTAL | 530.039 | 8.725 | 538.764 |

Font: Fundació Universitat de Lleida. Maig 2007.



PROJECCIÓ DE LA UNIVERSITAT

OFICINA DE RELACIONS INTERNACIONALS

Amb la finalitat d'internacionalitzar la UdL, durant aquest curs acadèmic l'Oficina de Relacions Internacionals ha continuat fomentant la mobilitat de la comunitat universitària de la UdL envers altres països, d'una banda, i acollint estudiants, PDI i PAS procedents d'altres institucions d'arreu del món, de l'altra.

A més, des de l'Oficina de Relacions Internacionals també s'ha participat en el Programa de Cooperació Interuniversitària (PCI) i en els programes per a la incorporació d'estudiantat estranger de tercer cicle.

D'altra banda, durant el curs 2006/2007 la UdL ha aprovat el Pla d'Internacionalització amb l'objectiu d'impulsar i promoure la projecció externa de la institució, facilitar la mobilitat dels diferents col·lectius que la integren, impulsar la col·laboració internacional en docència i recerca i les competències lingüístiques dels seus membres, entre d'altres.

Convenis

Programa Sòcrates/Erasmus

Durant el curs 2006/2007 han estat en vigor un o més convenis Erasmus entre la UdL i 192 institucions d'ensenyament superior de 27 països europeus, 14 institucions més que el curs precedent. En relació amb el curs anterior han entrat en vigor convenis amb 16 institucions amb les que prèviament la UdL no tenia conveni, mentre que no han estat renovats els convenis amb 2 institucions.

D'altra banda, aquest curs és el darrer del programa Sòcrates, que serà substituït pel *Lifelong Learnig Programme* (Programa d'Aprenentatge Permanent), dins el que s'inclou Erasmus. Des de l'Oficina de Relacions Internacionals s'ha demanat a la Comissió Europea la renovació de la Carta Universitària Erasmus que ha de permetre a la UdL participar en aquest programa durant el període 2007/2013.

Universitats europees amb les quals la UdL ha tingut acords bilaterals de cooperació dins el marc del programa Sòcrates/Erasmus durant el curs 2006/07

Alemanya (22)

Universität Bayreuth (Bayreuth)
Freie Universität Berlin (Berlin)
Humboldt-Universität zu Berlin (Berlin)
Ruhr-Universität Bochum (Bochum)
Rheinische Friedrich Wilhelms Universität (Bonn)
Technische Universität Clausthal (Clausthal)
Technische Universität Dresden (Dresden)
Fachhochschule Eberswalde (Eberswalde)
Albert Ludwigs-Universität Freiburg im Breisgau (Friburg)
Hochschule Fulda (Fulda)
Justus Liebig Universität Giessen (Giessen)
Georg-August Universität Göttingen (Göttingen)
Ruprecht- Karls-Universität Heidelberg (Heidelberg)
Hochschule für Angewandte Wissenschaft und Kunst, HAWK (Hildesheim)
Friedrich Schiller Universität Jena (Jena)
Christian-Albrechts Universität zu Kiel (Kiel)
Universität Koblenz-Landau (Coblença)
Technische Universität München (Munic)
Universität Potsdam (Potsdam)
Fachhochschule Lausitz (Senftenberg)
Eberhard Karls-Universität Tübingen (Tübingen)
Bergische Universität-Gesamthochschule (Wuppertal)

Àustria (3)

Leopold-Franzens Universität Innsbruck (Innsbruck)
Fachhochschule Technikum Kärnten (Spittal)
Universität für Bodenkultur Wien, BOKU (Viena)

Bèlgica (7)

Erasmushogeschool Brussel (Brussel·les)
Université Libre de Bruxelles (Brussel·les)
Universiteit Gent (Gant)
Katholieke Hogeschool Zuid-West-Vlaanderen, KATHO (Kortrijk) *
Katholieke Universiteit Leuven (Lovaina)
Université Catholique de Louvain (Lovaina)
Haute Ecole de la Communauté française en Hainaut (Mons) *

Bulgària (1)

National Sports Academy "Vassil Levsky" (Sofia)

Dinamarca (2)

Københavns Universitet (Copenhaguen)

Vitus Bering Center for Videregaende Uddannelse (Horsens)

Eslovàquia (2)

Univerzita Komenského v Bratislave (Bratislava)

Slovenská poľnohospodárska univerzita v Nitre (Nitra)

Eslovènia (1)

Univerza v Mariboru (Maribor)

Estònia (2)

Estonian University of Life Sciences, EMÜ (Tallinn)

Eesti Maaülikool (Tartu)

Finlàndia (11)

Espoon-Vantaan teknillinen ammattikorkeakoulu, EVTEK (Espoo)

Helsingin yliopisto (Hèlsinki)

Arcada – Nylands svenska yrkehögskola (Hèlsinki)

Joensuun yliopisto (Joensuu)

Jyväskylän yliopisto (Jyväskylä)

Lahden Ammattikorkeakoulu (Lahti)

Oulun seudun ammattikorkeakoulu (Oulu)

Rovaniemi Polytechnic (Rovaniemi)

Turun Yliopisto (Turku)

VAMK, University of Applied Sciences (Vaasa)

Svenska yrkehögskolan (Vaasa)

França (41)

Université de Picardie (Amiens)

École Supérieure d'Agriculture Angers –FESIA (Angers)

Université Victor Segalen (Bordeaux)

Université de Cergy-Pontoise (Cergy-Pontoise)

Université de Savoie (Chambery)

Université Blaise Pascal Clermont Ferrand (Clermont-Ferrand)

Université de Technologie de Compiègne (Compiègne)

Université de Bourgogne (Dijon)

Université du Littoral Côte d'Opale (Boulogne sur Mer)

Université Joseph Fourier Grenoble I (Grenoble)

Ecole de Management de Normandie (Le Havre) *

Université du Droit et de la Santé de Lille (Lilla)

Ecole Supérieure de Commerce International du Pas-de-Calais (Longuenesse) *

Université de Limoges (Llemotges)

Université Claude Bernard (Lió)

Université Jean Moulin (Lió)

Institut de Recherche et d'Action Commerciale de Lyon, IDRAC (Lió) *

Université de Montpellier I (Montpeller)

Université des Sciences et Techniques du Languedoc (Montpeller)

Université Paul Valéry (Montpeller III)

École Nationale Supérieure Agronomique de Montpellier (Montpeller)

Université de la Sorbonne Nouvelle (Paris)

Université René Descartes, Paris V (Paris)

Université de Paris-Nanterre, Paris X (Paris)

Université Paris-Sud 11 (Paris) *

Université de Paris Val-de-Marne (Créteil)

École Nationale du Génie Rural des Eaux et des Forêts (Paris)

IPAG - Ecole Supérieure de Commerce (Paris)

Université de Pau et des Pays de l'Adour (Pau) *

Université de Perpignan Via Domitia (Perpinyà)

Université des Antilles et de la Guyane (Pointe à Pitre)

Université de Poitiers (Poitiers)

Université de Rennes 1 (Rennes)

Ecole Nationale Supérieure Agronomique de Rennes (Rennes)

Université Jean Monnet (Saint-Etienne)

Université Louis Pasteur (Estrasburg)

Université des Sciences Sociales (Tolosa de Llenguadoc)

Université de Toulouse Le Mirail (Tolosa de Llenguadoc)

Université Paul Sabatier (Tolosa de Llenguadoc)

Institut National Polytechnique de Toulouse (Tolosa de Llenguadoc)

Université de Versailles Saint Quentin-en-Yvelines (Versalles)

Grècia (5)

National and Kapodistrian University of Athens (Atenes)

Agricultural University of Athens (Atenes) *

International Center for Advanced Mediterranean Agronomic Studies (Hanià)

Technological Educational Institute of Crete (Iràklia)

Aristotle University of Thessaloniki (Tessalònica)

Hongria (3)

Budapesti Corvinus Egyetem (Budapest)
Debreceni Egyetem (Debrecen)
Nyugat-Magyarországi Egyetem (Sopron) *

Irlanda (2)

Institute of Technology Cork (Cork)
Institute of Technology Tralee (Tralee)

Itàlia (33)

Università degli Studi di Bari (Bari)
ALMA MATER STUDIORUM - Università di Bologna (Bologna)
Università degli Studi di Cagliari (Càller)
Università degli Studi di Camerino (Camerino)
Università degli Studi del Molise (Campobasso)
Università degli Studi di Catania (Catània) *
Università degli Studi di Ferrara (Ferrara)
Università degli Studi di Firenze (Florència)
Università degli Studi di Foggia (Foggia)
Università degli Studi dell'Aquila (L'Aquila)
Università degli Studi di Macerata (Macerata)
Università degli Studi di Milano (Milà)
Università Cattolica del Sacro Cuore di Milano (Piacenza)
Università degli Studi di Milano - Bicocca (Milà)
Università degli Studi di Modena e Reggio Emilia (Mòdena)
Università degli Studi Federico II di Napoli (Nàpols)
Istituto Universitario di Magistero Benincasa Napoli (Nàpols)
Università degli Studi di Padova (Padova)
Università degli Studi di Palermo (Palerm)
Università degli Studi di Parma (Parma)
Università degli Studi di Pavia (Pavia) *
Università degli Studi di Perugia (Perugia)
Università degli Studi di Pisa (Pisa)
Università degli Studi della Basilicata (Potenza)
Università degli Studi di Roma La Sapienza (Roma)
Università degli Studi di Roma Tor Vergata (Roma)
Istituto Universitario di Scienze Motorie (Roma)
Università degli Studi di Salerno (Salern)
Università degli Studi di Torino (Tori)
Università degli Studi di Trento (Trento)
Università degli Studi di Trieste (Trieste)
Università degli Studi di Udine (Udine)
Università degli Studi della Tuscia (Viterbo)

Lituània (2)

Kauno medicinos universitetas (Kaunas)
Lietuvos zemes ukio universitetas (Kaunas)

Malta (1)

Università tà Malta (Msida)

Noruega (3)

Universitetet for miljø- og biovitenskap, UMB (Ås)
Høgskolen i Hedmark (Elverum)
Høgskulen i Volda (Volda)

Països Baixos (6)

Vrije Universiteit Amsterdam (Amsterdam)
Hogeschool van Amsterdam (Amsterdam)
Fontys Hogescholen (Eindhoven)
Van Hall Instituut (Leeuwarden)
Radboud Universiteit Nijmegen (Nijmegen)
Wageningen Universiteit (Wageningen)

Polònia (9)

Akademia Techniczno-Rolnicza (Bydgoszcz)
Akademia Medyczna w Gdańsku (Gdańsk)
Akademia Rolnicza w Szczecinie (Szczecin) *
Uniwersytet Warszawski (Varsòvia)
Szkoła Główna Gospodarstwa Wiejskiego (Varsòvia)
Akademia Medyczna w Warszawie (Varsòvia)
Uniwersytet Wrocławski (Breslau) *
Akademia Rolnicza we Wrocławiu (Breslau)
Akademia Medyczna we Wrocławiu (Breslau)

Portugal (11)

Universidade de Aveiro (Aveiro)
Universidade do Minho (Braga) *
Instituto Politecnico de Bragança (Bragança)
Universidade de Coimbra (Coimbra)
Universidade de Evora (Evora)
Instituto Politécnico de Leiria (Leiria)
Universidade Nova de Lisboa (Lisboa)
Universidade Tecnica de Lisboa (Lisboa)
Instituto Superior de Ciências Educativas (Lisboa)
Instituto Politécnico de Santarém / Escola Superior de Desporto de Rio Maior (Santarem)

Universidade de Trás-os-Montes e Alto Douro (Vila Real)

Regne Unit (7)

University of Aberdeen (Aberdeen)
University of Wales / Prifysgol Cymru, Bangor (Bangor)
Cardiff University / Prifysgol Caerdydd (Cardiff)
Cranfield University (Silsoe)
Lancaster University (Lancaster)
London Metropolitan University (Londres)
University of Newcastle upon Tyne (Newcastle)

República Txeca (5)

Masarykova Univerzita v Brně (Brno)
Jihočeská univerzita v Českých Budějovicích (České Budějovice)*
Palacký University Olomouc (Olomouc)*
Česka Zemedelska Univerzita v Praze (Praga)
Univerzita Karlova v Praze (Praga)

Romania (3)

Universitatea Ovidius Constanta (Constanta)
Universitatea AL.I. Cuza (Iasi)
Universitatea "Stefan Cel Mare" din Suceava (Suceava)

Suècia (2)

Lunds Universitet (Lund)
Sveriges Lantbruksuniversitet (Uppsala)

Turquia (5)

Çukurova University (Adana)
Atilim Üniversitesi (Ankara)
Akdeniz University (Antalya)
Istanbul Teknik Üniversitesi (Istanbul)
Kahramanmaraş Sutcu Imam University (Kahramanmaraş)

Xipre (1)

Intercollege (Nicosia)

Suïssa (2)**

Université de Genève (Ginebra)
Université de Lausanne (Lausana)

() Institucions amb les que s'ha signat acord per primera vegada.*

*(**) Suïssa no participa oficialment al programa Sòcrates/Erasmus.*

Acords de cooperació bilateral

Durant el curs 2006/2007 la UdL ha signat 3 acords bilaterals de cooperació amb diverses institucions d'ensenyament superior. Durant aquest curs també han expirat 9 acords bilaterals que no han estat renovats. En total la UdL té signats 70 acords bilaterals de cooperació amb universitats d'Àfrica, Amèrica, Àsia i Europa.

Universitats amb les quals la UdL té signats acords bilaterals de cooperació durant el curs 2006/07

Alemanya (1)

Universität Koblenz-Landau

Argentina (10)

Instituto de Formación e Investigación "Maestro Carranza"
Instituto Nacional de Tecnología Agropecuaria
Pontificia Universidad Católica Argentina
Universidad Católica de Cuyo
Universidad de Buenos Aires **
Universidad Nacional de Córdoba **
Universidad Nacional de Tucumán
Universidad Nacional del Comahue
Universidad Nacional del Sur
Universidad Nacional Río Cuarto

Brasil (3)

Universidade Estadual de Maringá
Universidade Federal de Campina Grande
Universidade Federal de Viçosa

Canadà (4)

Agriculture and Agri-Food Canada – Agriculture et Agroalimentaire Canada
Université d'Ottawa – University of Ottawa
Université de Montréal
Université du Québec à Montréal (UQÀM)

Colòmbia (4)

Universidad de Antioquia
Universidad de La Sabana
Universidad del Cauca
Universidad del Tolima

Costa d'Ivori (1)

Université de Cocody

Costa Rica (1)

Universidad de Costa Rica

Cuba (3)

Instituto Superior Politécnico "José Antonio Echeverría"

Universidad de Holguín "Óscar Lucero Moya"

Universidad de la Havana

El Salvador (1)

Universidad Centroamericana "José Simeón Cañas" (UCA)

Equador (2)

Facultad Latinoamericana de Ciencias Sociales FLACSO *

Universidad de Cuenca

Estats Units d'Amèrica (6)

Colorado State University

Euroamerican International University, Miami

Iowa State University

Southern Illinois University Edwardsville

University of Texas Health Science Center at Houston

Western Michigan University

Finlàndia (1)

Svenska yrkeshögskolan (Vaasa) *

França (2)

Institut National Polytechnique de Toulouse *

Université Jean Moulin Lyon 3

Guatemala (1)

Universidad de San Carlos de Guatemala

Israel (1)

Ben-Gurion University of the Negev

Mèxic (12)

Benemérita Universidad Autónoma de Pueblo

Colegio de Jalisco

Instituto Tecnológico Autónomo de México

Universidad Autónoma de Chapingo

Universidad Autónoma de Chiapas

Universidad Autónoma del Estado de Hidalgo

Universidad de Celaya

Universidad de La Salle

Universidad de las Américas - Puebla

Universidad de Monterrey

Universidad Iberoamericana Ciudad de México

Universidad Nacional Autónoma de México (UNAM)

Moçambic (1)

Hospital Central de Maputo

Nicaragua (2)

Universidad Nacional Agraria

Universidad Nacional Autónoma de Nicaragua - León

Perú (3)

Universidad César Vallejo

Universidad de Cajamarca **

Universidad Nacional del Santa

Regne Unit (2)

Lancaster University

University of Cranfield at Silsoe

Tunísia (1)

Université du 7 Novembre à Carthage

Xile (6)

Universidad Adolfo Ibáñez

Universidad Austral de Chile

Universidad de La Frontera

Universidad de Playa Ancha de Ciencias de la Educación

Universidad Mayor

Universidad Técnica Federico Santa María

Xina (2)

Sichuan Agricultural University

Tianjin Foreign Studies University

() Institucions amb les que s'ha signat acord per primera vegada. Dades a 15/05/2007.*

*(**) Convenis en procés de renovació.*

Programa SICUE

Durant el curs 2006/07 la UdL ha mantingut acords bilaterals de cooperació per a la mobilitat de l'estudiantat en el marc del programa SICUE (sistema d'intercanvi entre centres universitaris d'Espanya) amb 42 universitats de l'Estat espanyol.

Universitats de l'Estat espanyol amb les quals la UdL té signats acords bilaterals de cooperació dins el marc del programa SICUE

Universitats integrants de l'Institut Joan Lluís Vives (IJLV)

Universitat Autònoma de Barcelona
Universitat d'Alacant
Universitat de Barcelona
Universitat de Girona
Universitat de les Illes Balears
Universitat de València
Universitat de Vic
Universitat Jaume I
Universitat Miguel Hernández d'Elx
Universitat Politècnica de València
Universitat Rovira i Virgili

Andalusia

Universidad de Almería
Universidad de Cádiz
Universidad de Córdoba
Universidad de Granada
Universidad de Huelva
Universidad de Jaén
Universidad de Málaga
Universidad de Sevilla

Aragó

Universidad de Zaragoza

Astúries

Universidad de Oviedo

Canàries

Universidad de La Laguna
Universidad de Las Palmas de Gran Canaria

Cantàbria

Universidad de Cantabria

Castella - La Manxa

Universidad de Castilla-La Mancha

Castella i Lleó

Universidad de Burgos
Universidad de León
Universidad de Salamanca
Universidad de Valladolid

Comunitat Valenciana (no IJLV)

Universidad Católica de Valencia San Vicente Mártir

Extremadura

Universidad de Extremadura

Galícia

Universidade da Coruña
Universidade de Santiago de Compostela

Madrid

Universidad Autónoma de Madrid
Universidad Complutense de Madrid
Universidad de Alcalá de Henares
Universidad Politécnica de Madrid
Universidad Rey Juan Carlos

Navarra

Universidad de Navarra
Universidad Pública de Navarra

País Basc

Euskal Herriko Unibertsitatea
Universidad de Deusto

Mobilitat

La mobilitat acadèmica internacional a la UdL s'articula bàsicament a l'entorn de dos programes: el programa Sòcrates/Erasmus, que permet la mobilitat acadèmica d'estudiantat i professorat amb universitats europees, i el Programa de Mobilitat de la UdL, fruit dels diferents acords bilaterals que la UdL té signats amb diferents universitats, la majoria de fora del continent europeu.

Mobilitat d'estudiantat

Dades globals de mobilitat internacional

Totes les dades són provisionals a data 15/05/2007.

Les dades per al curs 2006/2007 dels dos programes de mobilitat internacional gestionats des de l'ORI (programa Sòcrates/Erasmus i Programa de Mobilitat de la UdL) mostren un lleuger increment del nombre d'estudiants rebuts i un descens dels enviats. Entre ambdós programes han participat un total de 325 estudiants enviats i rebuts. En nombres absoluts, el centre que ha mogut més estudiantat ha estat l'ETSEA. Per països, Mèxic i Itàlia són els països on s'envien i d'on es reben més estudiants.

Un 5,89% de l'estudiantat titulat en centres propis el curs 2005/2006 havia participat en el programa Erasmus i/o el programa de Mobilitat de la UdL.

Evolució del nombre d'estudiantat enviat i rebut dins el programa Sòcrates/Erasmus i de Mobilitat de la UdL

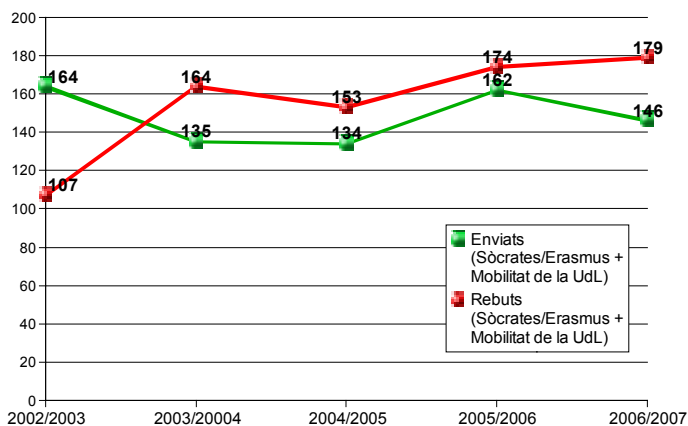

Evolució del nombre d'estudiantat enviat dins els programes Sòcrates/Erasmus i de Mobilitat de la UdL

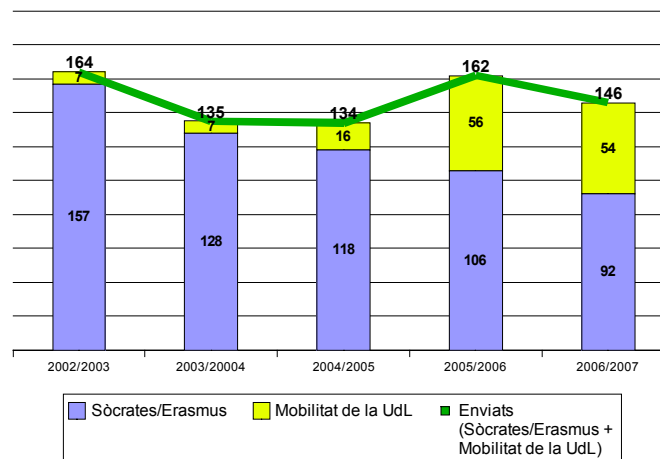

Evolució del nombre d'estudiantat rebut dins els programes Sòcrates/Erasmus i de Mobilitat de la UdL

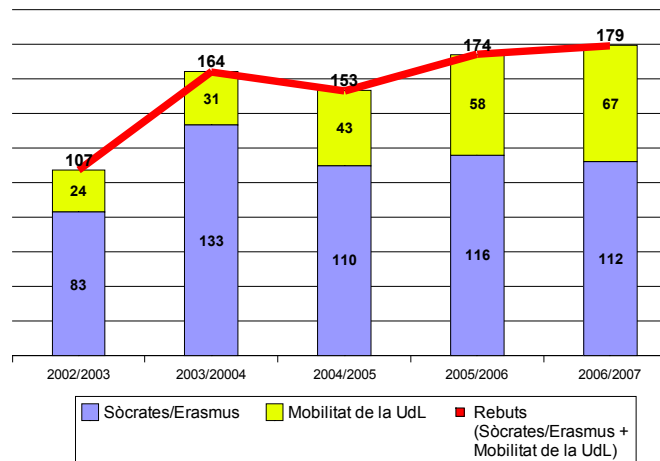

Estudiantat dels programes Sòcrates/Erasmus i de Mobilitat de la UdL enviat i rebut per centres. Curs 2006/2007

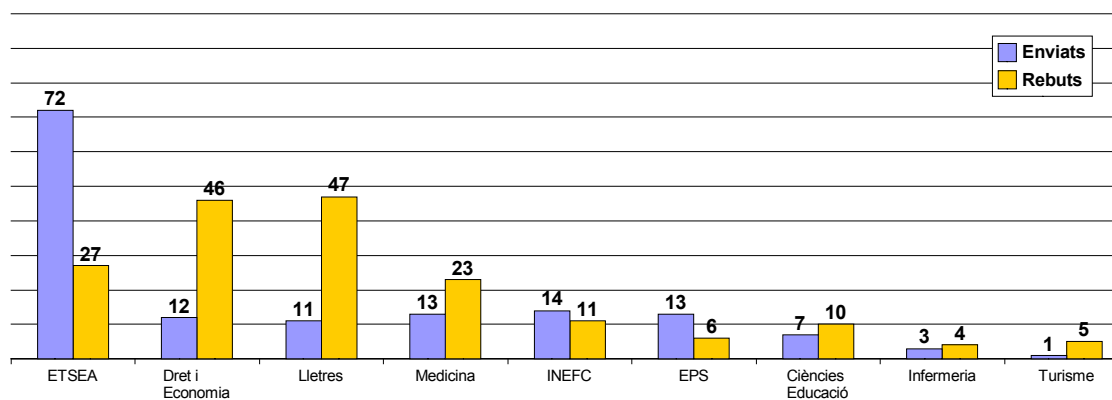

Distribució per països de l'estudiantat participant als programes Sòcrates/Erasmus i de Mobilitat de la UdL. Curs 2006/2007

| País | Enviat | Acollit | Total |
|---------------|--------|---------|-------|
| Mèxic | 25 | 56 | 81 |
| Itàlia | 23 | 32 | 55 |
| França | 6 | 17 | 23 |
| Polònia | 6 | 14 | 20 |
| Finlàndia | 14 | 3 | 17 |
| Alemanya | 3 | 13 | 16 |
| Xile | 10 | 1 | 11 |
| Rep. Txeca | 7 | 4 | 11 |
| Xina | | 10 | 10 |
| Regne Unit | 7 | 1 | 8 |
| Països Baixos | 6 | 2 | 8 |
| Noruega | 4 | 2 | 6 |
| Dinamarca | 5 | | 5 |
| Estats Units | 5 | | 5 |
| Portugal | 3 | 2 | 5 |
| Estònia | 2 | 3 | 5 |
| Turquia | | 5 | 5 |
| Argentina | 4 | | 4 |
| Nicaragua | 4 | | 4 |

| | | | |
|--------------|------------|------------|------------|
| Hongria | | 3 | 3 |
| Romania | | 3 | 3 |
| Suècia | 2 | | 2 |
| Costa Rica | 2 | | 2 |
| Canadà | 2 | | 2 |
| Irlanda | 2 | | 2 |
| Bulgària | | 2 | 2 |
| Grècia | | 2 | 2 |
| Lituània | | 2 | 2 |
| Eslovènia | 1 | | 1 |
| Bèlgica | 1 | | 1 |
| Perú | 1 | | 1 |
| Israel | 1 | | 1 |
| Malta | | 1 | 1 |
| Eslovàquia | | 1 | 1 |
| TOTAL | 146 | 179 | 325 |

Països de destinació de l'estudiantat Erasmus i de Mobilitat de la UdL. Curs 2006/2007

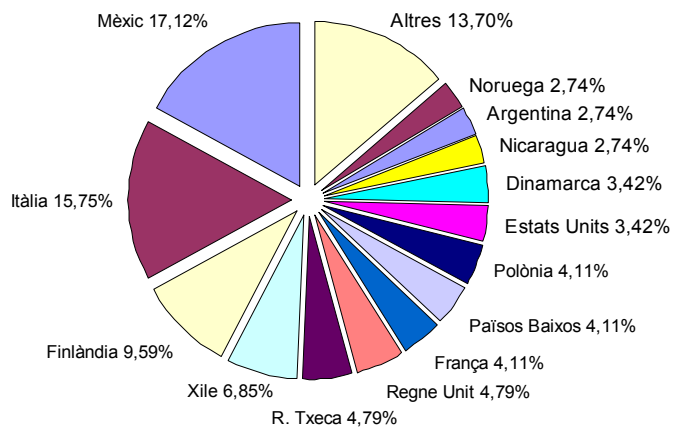

Països d'origen de l'estudiantat Erasmus i de Mobilitat de la UdL. Curs 2006/2007

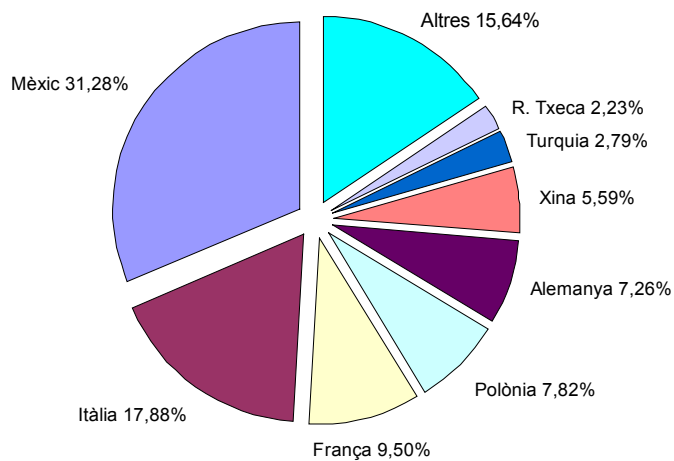

Programa Sòcrates/Erasmus

Dades generals

Durant el curs 2006/2007, i d'acord amb les dades provisionals a 03/05/2007, la Universitat de Lleida ha enviat a altres universitats europees 92 estudiants i ha acollit 112 estudiants de diferents països europeus. En conjunt 204 estudiants han participat en el programa Sòcrates/Erasmus.

Evolució del nombre d'estudiantat enviat i acollit dins el programa Sòcrates/Erasmus

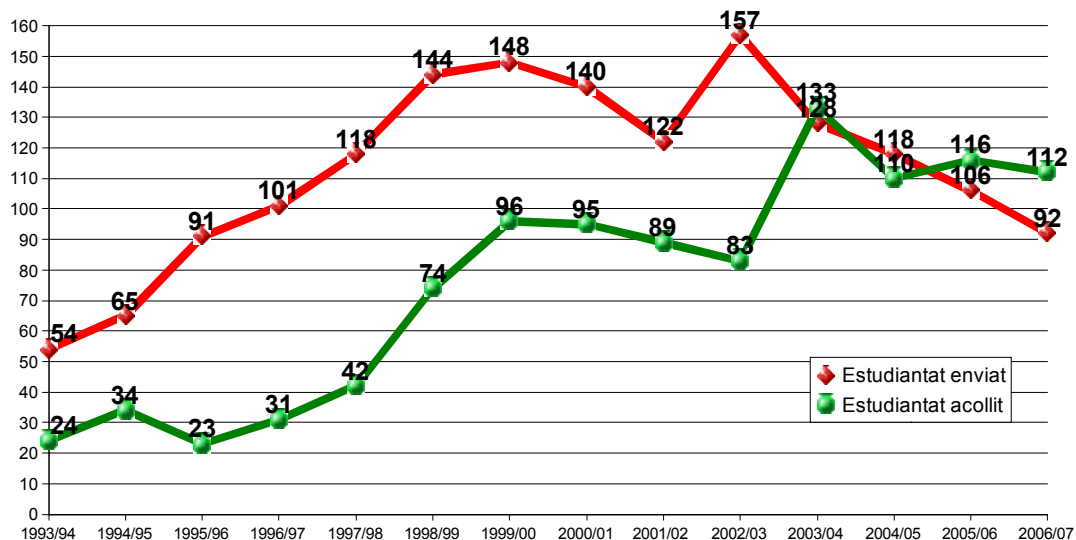

Per centres, l'ETSEA ha estat de nou el centre que més estudiants ha enviat a universitats europees (37) i la Facultat de Lletres el que més estudiants estrangers ha rebut (31).

Programes Sòcrates/Erasmus. Comparativa estudiantat enviat - estudiantat acollit. Curs 2006/2007

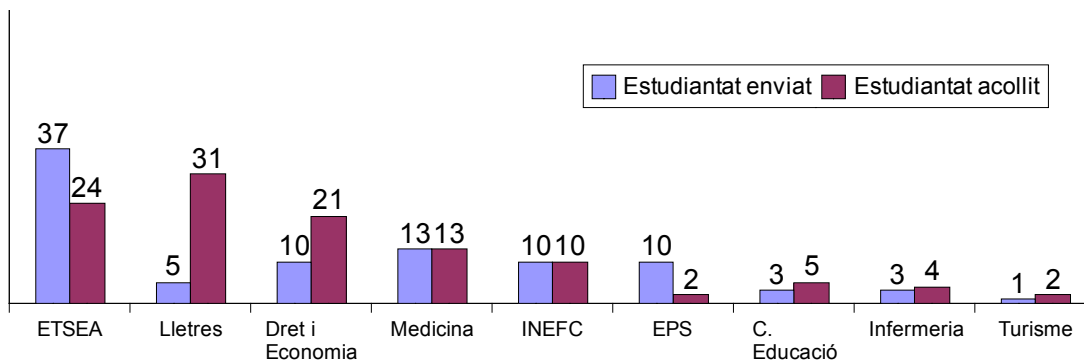

Per països, la UdL ha enviat estudiants a 16 països diferents i ha acollit estudiants procedents de 19. Itàlia continua sent el país d'on es reben més estudiants (32) i on més se n'envien (23).

Distribució per països de l'estudiantat participant al programa Sòcrates/Erasmus. Curs 2006/2007

| País | UdL - Europa | Europa - UdL | Total | Balanç |
|---------------|---------------------|---------------------|--------------|---------------|
| Itàlia | 23 | 32 | 55 | -9 |
| França | 6 | 17 | 23 | -11 |
| Polònia | 6 | 14 | 20 | -8 |
| Finlàndia | 14 | 3 | 17 | 11 |
| Alemanya | 3 | 13 | 16 | -10 |
| Rep. Txeca | 7 | 4 | 11 | 3 |
| Regne Unit | 7 | 1 | 8 | 6 |
| Països Baixos | 6 | 2 | 8 | 4 |
| Noruega | 4 | 2 | 6 | 2 |
| Dinamarca | 5 | 0 | 5 | 5 |
| Portugal | 3 | 2 | 5 | 1 |
| Estònia | 2 | 3 | 5 | -1 |
| Turquia | 0 | 5 | 5 | -5 |
| Romania | 0 | 3 | 3 | -3 |
| Hongria | 0 | 3 | 3 | -3 |
| Suècia | 2 | 0 | 2 | 2 |
| Irlanda | 2 | 0 | 2 | 2 |
| Lituània | 0 | 2 | 2 | -2 |
| Bulgària | 0 | 2 | 2 | -2 |
| Grècia | 0 | 2 | 2 | -2 |
| Eslovènia | 1 | 0 | 1 | 1 |
| Bèlgica | 1 | 0 | 1 | 1 |
| Malta | 0 | 1 | 1 | -1 |
| Eslovàquia | 0 | 1 | 1 | -1 |
| Austria | 0 | 0 | 0 | 0 |
| | 92 | 112 | 204 | -20 |

Destinacions de l'estudiantat Sòcrates/Erasmus de la UdL. Curs 2006/2007

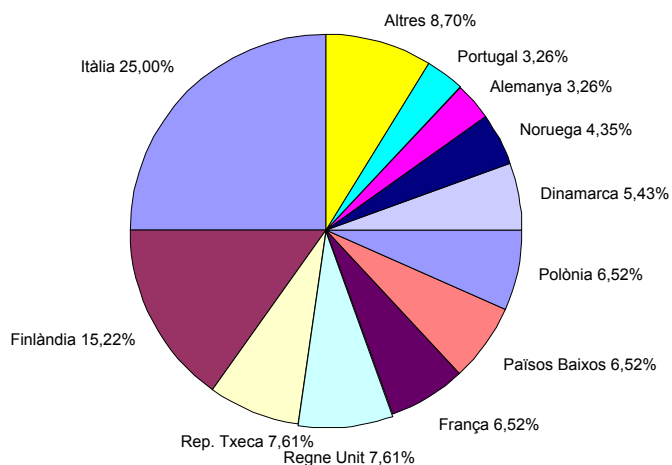

Procedència de l'estudiantat Sòcrates/Erasmus de la UdL. Curs 2006/2007

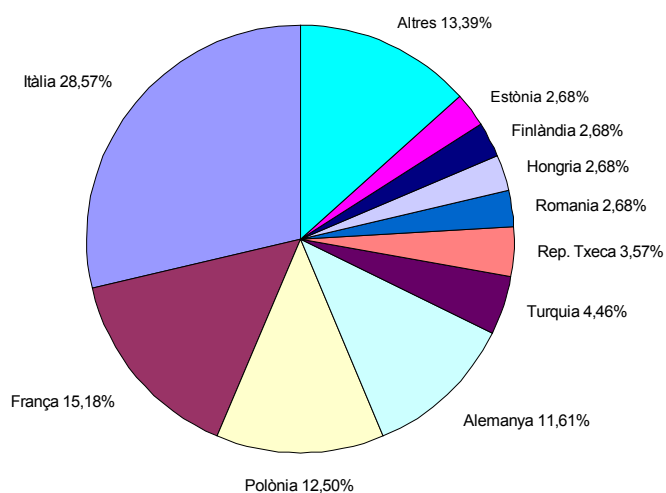

Cursos intensius de llengües Erasmus (EILC)

Sis estudiants Erasmus han participat en els cursos intensius de llengües. Aquest curs tenen per objectiu fomentar entre els estudiants Erasmus el coneixement de les llengües menys utilitzades de la Unió Europea. Aquests estudiants han participat en cursos d'italià (2), txec (2), danès (1) i finès (1).

Beques complementàries de la UdL

Durant el curs 2005/2006 la UdL ha concedit 20 ajuts complementaris per als estudiants Erasmus de la UdL amb els millors expedients acadèmics.

Programa de mobilitat de la UdL

Durant el curs 2006/2007 54 estudiants de la UdL han estudiat en universitats estrangeres en el marc del Programa de mobilitat de la UdL. Els països de destinació d'aquests estudiants han estat Mèxic (25), Xile (10), Estats Units (5), Argentina (4), Nicaragua (4), Canadà (2), Costa Rica (2), Israel (1) i Perú (1). El nombre d'estudiants estrangers acollits dins aquest programa s'ha incrementat fins a 67, procedents de Mèxic (56), la RP de la Xina (10) i Xile. En total 121 estudiants locals i estrangers han participat en aquest programa.

Evolució del nombre d'estudiantat enviat i rebut dins el Programa de mobilitat de la UdL

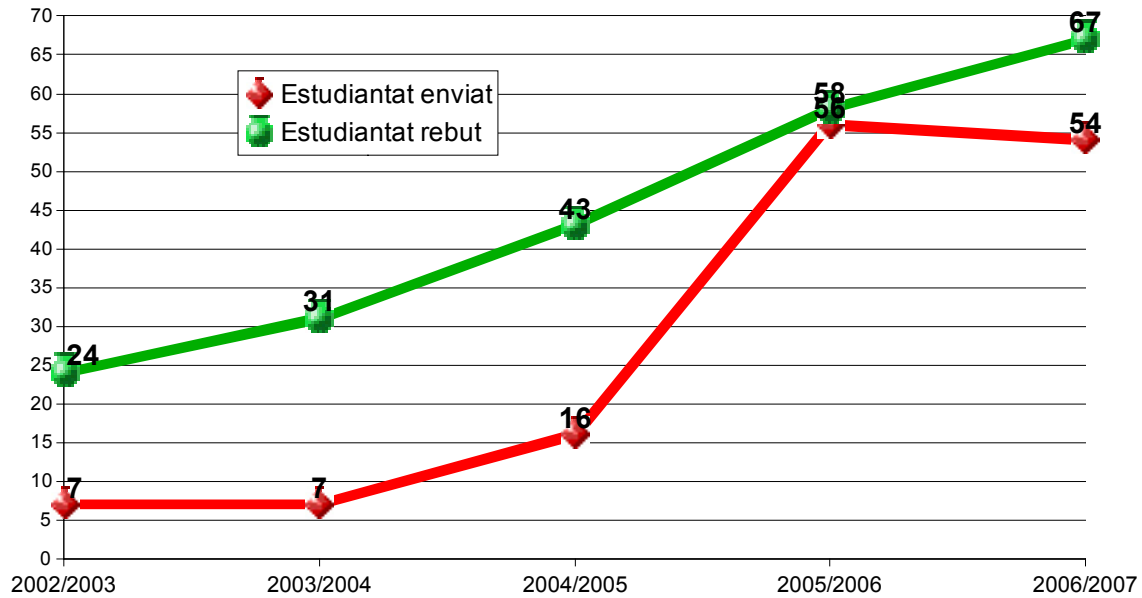

Estudiantat enviat i rebut dins el Programa de mobilitat de la UdL. Curs 2006/2007

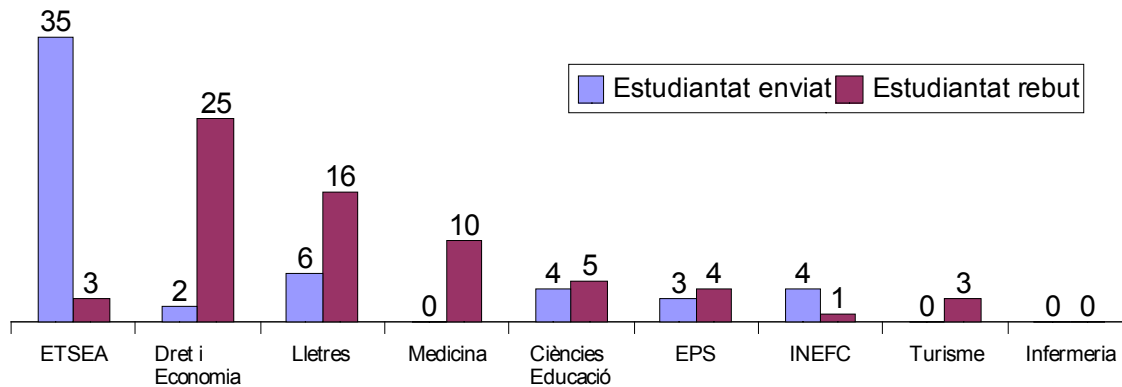

Programa de beques JADE patrocinat pel Santander Central Hispano

En el cas d'algunes universitats mexicanes, el programa de mobilitat de la UdL es complementa amb els ajuts econòmics Jade patrocïnats pel banc Santander Central Hispano. Vint-i-un estudiants de diverses institucions d'educació superior mexicanes han gaudit d'aquests ajuts durant el curs 2006/2007.

Estudiantat visitant

En el marc del programa d'estudiantat visitant, la UdL ha rebut 5 estudiants, 3 a la Facultat de Medicina i 2 a la Facultat de Dret i Economia. Per països, aquests estudiants procedien de Mèxic (2), Brasil, Polònia i Alemanya.

Programa SICUE

D'acord amb les dades provisionals per al curs 2006/2007, 23 estudiants de la UdL han anat a estudiar a altres universitats de l'Estat espanyol en el marc del Sistema d'intercanvi entre centres universitaris d'Espanya (SICUE). Cinc ho han fet en universitats de l'Institut Joan Lluís Vives, Politècnica de València (2), Barcelona (1), Illes Balears (1) i València (1). La resta a les universitats de A Coruña (3), Córdoba (3), Euskal Herriko Unibertsitatea (3), Salamanca (2), Autònoma de Madrid (1), Cantabria (1), Huelva (1), Extremadura (1), Las Palmas de Gran Canaria (1), Pública de Navarra (1) i Santiago de Compostela (1).

La UdL ha acollit 13 estudiants, 6 procedents d'altres universitats de l'Institut Joan Lluís Vives, València (2), Barcelona (1), Jaume I (1), Miguel Hernández d'Elx (1) i Rovira i Virgili (1), i la resta procedents de les universitats de Huelva (2), León (2), Euskal Herriko Unibertsitatea (1), Salamanca (1) i Santiago de Compostela (1).

Evolució del nombre d'estudiantat enviat i rebut dins el Programa SICUE

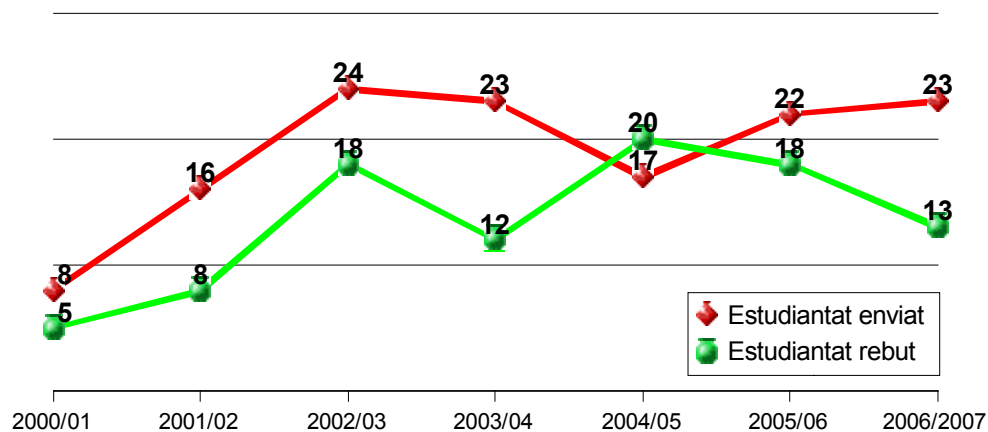

Estudiantat SICUE enviat i rebut. Curs 2006/2007

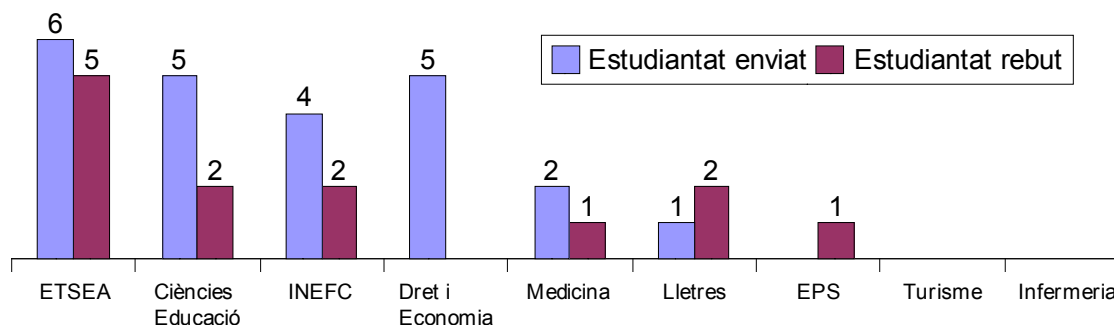

Beques Sèneca

El programa SICUE es complementa amb els ajuts Sèneca, convocats pel Ministeri d'Educació, Cultura i Esport. Dels 23 estudiants enviats a altres universitats espanyoles, 11 han gaudit de beca, i dels 18 estudiants rebuts, 8 tenien atorgada la beca Sèneca del Ministeri.

Programes de mobilitat específics

Programes de mobilitat adreçats a l'estudiantat de titulacions concretes que han tingut mobilitat durant el curs 2006/2007.¹

ETSEA

Programa d'intercanvis curts amb universitats dels Estats Units d'Amèrica

Durant els mesos d'estiu la Universitat de Lleida intercanvia estudiants amb l'Iowa State University i la Colorado State University.

Programa de doble titulació amb la Cranfield University at Silsoe

4 estudiants de l'ETSEA han seguit el programa de doble titulació en aquesta universitat anglesa.

Programa ALFA "Europe Forest Latin American – EUFORLA"

Lletres

Programa de doble titulació amb l'Université Jean Moulin Lyon 3

Quatre estudiants (3 de la Facultat de Dret i Economia i 1 de la Facultat de Lletres) ha participat en aquest programa de doble titulació.

Mobilitat de professorat

Estades curtes de docència Sòcrates/Erasmus

Pel que fa a la mobilitat del professorat, i encara amb dades provisionals a 15/05/2007, 35 professors de 6 centres de la Universitat de Lleida han realitzat estades Erasmus de docència de curta durada en universitats de països europeus.

¹ Dades elaborades a partir de la informació facilitada pel responsable acadèmic de cada programa a data 15/05/2007.

Professorat de la UdL que ha realitzat estades de curta durada Erasmus durant el curs 2006/2007

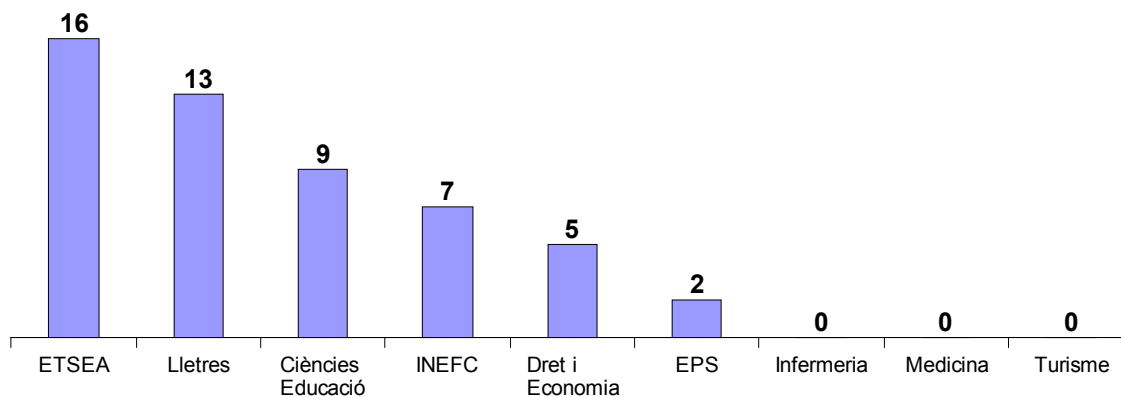

Evolució del nombre de professorat enviat i acollit que ha realitzat estades de docència de curta durada Sòcrates/Erasmus

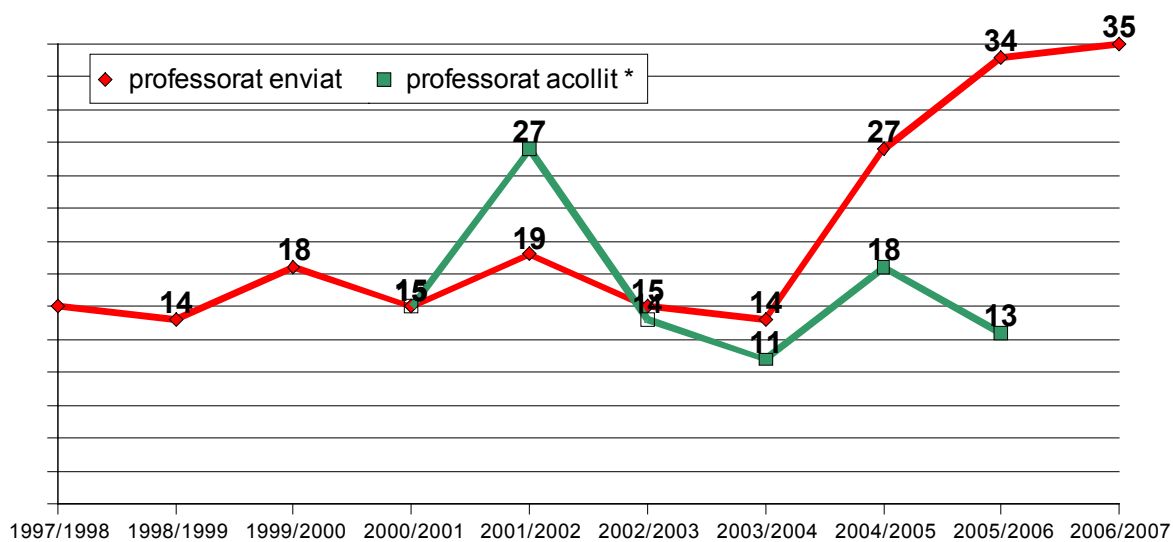

(*) Segons dades de l'Agència Nacional Española Erasmus. Últim curs segons dades facilitades pel PDI de la UdL que ha rebut professorat Erasmus.

Per països, la major part d'aquestes estades han tingut lloc en universitats de França (9) i Itàlia (8), seguides de la República Txeca i Suècia (3 cada un), Alemanya, Finlàndia, Portugal i el Regne Unit (2 cada un) i Bèlgica, Noruega, Polònia i Turquia (1 cada un).

Destinacions del professorat de la UdL que ha realitzat estades Erasmus de curta durada

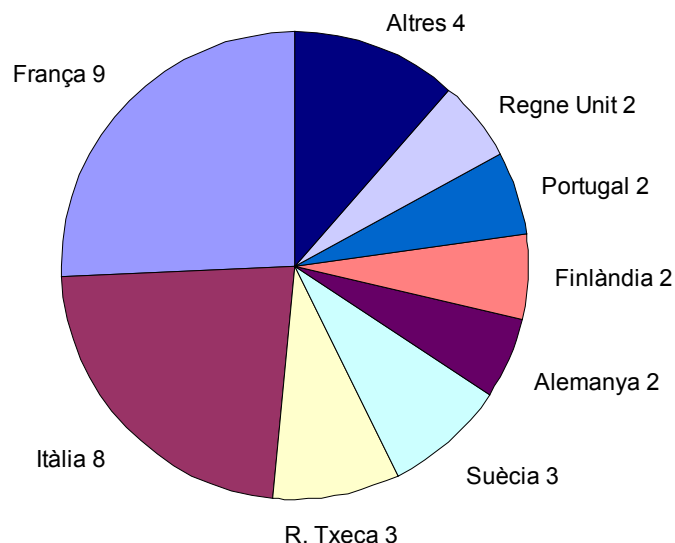

Des de l'ORI també s'ha col·laborat en l'acollida de professors estrangers i de responsables acadèmics i d'oficines de relacions internacionals d'universitats estrangeres.

Mobilitat de PDI en el marc de convenis bilaterals de la UdL

Durant el curs 2006/2007 la UdL ha concedit ajuts per a la mobilitat en el marc de convenis bilaterals a un total de 18 PDI, 15 professors de la UdL que han visitat universitats estrangeres i 3 professors estrangers que han visitat la UdL.

| Per centres | | Per destí/origen | |
|------------------|---------------------|------------------|--------------------|
| Lletres | 4 enviats i 1 rebut | Xile | 3 enviats |
| EPS | 3 enviats i 1 rebut | Argentina | 2 enviats |
| ETSEA | 4 enviats | Colòmbia | 2 enviats |
| Infermeria | 3 enviats | Estats Units | 1 enviat i 1 rebut |
| C. de l'Educació | 1 enviat i 1 rebut | Brasil | 1 enviat |
| | | Canadà | 1 enviat |
| | | Cuba | 1 rebut |
| | | França | 1 rebut |
| | | Marroc | 1 enviat |
| | | Mèxic | 1 enviat |
| | | Perú | 1 enviat |
| | | Regne Unit | 1 enviat |
| | | Xina | 1 enviat |

Mobilitat de PAS

Ajuts de mobilitat per al PAS de les universitats catalanes²

En el programa d'Ajuts de mobilitat per al PAS de les universitats catalanes i de les administracions públiques del sector universitari i de la recerca 2006, convocat per l'AGAUR, 3 membres del PAS de la Universitat de Lleida realitzen la seva estada durant el curs acadèmic 2006/07 en diversos centres universitaris dels Estats Units d'Amèrica:

- Indiana University
- University of Washington
- University of Michigan

Ajuts de la UdL per a la mobilitat

Pel que fa als ajuts per a la mobilitat bilateral dins de convenis marc de cooperació signats per la UdL, a la convocatòria de l'any 2006 es van concedir els ajuts següents:

2. Informació elaborada a partir de les dades facilitades per Gerència.

Mobilitat d'estudiantat

Ajuts per a 28 estudiants de la UdL participants en el Programa de mobilitat de la UdL.

Ajuts per a 27 estudiants estrangers participants en programes internacionals específics dels centres.

Mobilitat de PDI

9 ajuts per a PDI de la UdL en visita a universitats estrangeres.

4 ajuts per a PDI estranger de visita a la UdL.

Mobilitat de PAS

2 ajuts per a PAS de la UdL en visita a universitats estrangeres.

Programes, xarxes i altres accions internacionals

Programes transnacionals de cooperació Erasmus

A banda de la mobilitat d'estudiantat i professorat, la UdL també participa en altres activitats del programa Sòcrates/Erasmus. Durant el curs 2006/2007 la UdL ha coordinat el programa intensiu Erasmus "Resilience, Vulnerability and Sustainability in European Rural Landscapes"

Programa de Cooperació Interuniversitària

PCI Iberoamèrica

En el marc de la convocatòria PCI 2005 s'ha dut a terme els projecte de recerca *Virus u organismos similares presentes en el cultivo de la higuera en Costa Rica*, coordinat des del departament de Producció Vegetal i Ciència Forestal i la Universidad de Costa Rica.

En el marc del PCI 2006 s'ha concedit un ajut al projecte de recerca *Estudios de microhábitats y microambientes físico-químicos en sistemas microbianos endolíticos del desierto de Atacama (Chile)*, coordinat des del servei de Microscopia Electrònica en cooperació amb la Universidad de Antofagasta (Xile).

PCI Tunísia

En el marc de la convocatòria PCI 2005 s'ha dut a terme els següents projectes:

- *El mosaico de la higuera en los bancos de germoplasma tunecino y español – La mosaïque dans les collections de germoplasme du figuier en Tunisie et en Espagne*, coordinat des del departament de Producció Vegetal i Ciència Forestal i l'Université Tunis El Manar
- *Temporalidad i Progresión Femeninas en la época contemporánea: estudio de algunas manifestaciones significativas*, coordinat des del departament de Filologia Clàssica, Francesa i Hispànica i l'Université du 7 novembre à Carthage.
- *Maîtrise de l'ochratoxine A (OTA) dans le raisin sec*, coordinat des del departament de Tecnologia d'Aliments i l'Institut National de Recherche Scientifique et Technique.

A la convocatòria PCI 2006 s'han concedit un ajut al projecte *La mujer ante su propia representación: la autobiografía como medio de expresión*, coordinat des del departament de Filologia Clàssica, Francesa i Hispànica i l'Université du 7 novembre à Carthage

Programes per a la incorporació d'estudiants estrangers de tercer cicle³

Durant el curs 2006/2007 la UdL ha continuat acollint estudiants estrangers de tercer cicle becats per diversos programes.

Programa de beques Jade Plus

ETSEA: 3 (Colòmbia, Costa Rica i Mèxic)

Dret i Economia: 2 (Mèxic i Xile)

Països d'origen: Mèxic (2), Colòmbia, Costa Rica i Xile.

³ Dades elaborades a partir de la informació facilitada per la Secció de tercer cicle a data 31/05/2006.

Programes del govern espanyol

Beques MAE-AECI

ETSEA: 2 estudiants
Països d'origen: Equador i Xile.

Beques de la Fundación Carolina

ETSEA: 1 estudiant.
País d'origen: Argentina.

Programa DEBEQ de la Generalitat de Catalunya

Ciències de l'Educació: 1 estudiant
País d'origen: Romania.

Altres accions

A banda de gestionar la participació de la UdL en els programes esmentats més amunt, l'Oficina de Relacions Internacionals ha realitzat altres accions:

- Campanya "Mou-te... per les Universitats", destinada a fomentar la participació de l'estudiantat de la UdL en els diferents programes de mobilitat existents.
- IV Jornades sobre mobilitat acadèmica, dedicades a la cooperació entre la UdL i les universitats mexicanes.
- Organització de les accions d'acollida de l'estudiantat participant en els programes de mobilitat (Sòcrates/Erasmus, Programa de mobilitat de la UdL, SICUE i altres). Programa d'activitats conjuntes amb les Universitats de Girona i Rovira i Virgili.
- Participació en el programa Euromed Permanent University Forum (EPUF).
- Difusió d'informació entre la comunitat universitària i assessorament en matèria de relacions internacionals.

INTERACCIÓ AMB LA SOCIETAT

1. Centre de Cooperació Internacional

Formació

Curs de lliure elecció "Mundialització: pobresa i desenvolupament"

La situació actual del món és incomprendible malgrat les ingents quantitats d'informació que ens arriben.

Les contínues crisis econòmiques i socials a l'Amèrica Llatina, la política unilateral i agressiva dels Estats Units després dels atemptats de l'onze de setembre, les cimeres de Nacions Unides per intentar fer del món un lloc més habitable, els desastres naturals, tots els conflictes existents arreu del món, etc. constitueixen fets que han de ser analitzats amb rigor i profunditat per tenir una visió real i crítica del què està passant al món.

A tal efecte, l'objectiu principal d'aquest curs és analitzar la situació del context actual en què vivim per poder reflexionar sobre possibles alternatives de futur que tinguin com a protagonistes actius els ciutadans i ciutadanes de tot el món.

El curs ha tingut una durada de 30 hores i és convalidable per tres crèdits de lliure elecció. Els alumnes matriculats han estat 11.

Curs de lliure elecció "Desenvolupament sostenible: el futur dels països empobrits"

Aquest curs pretén posar especial èmfasi en la funció que l'agricultura ha tingut al llarg de la història en els països del sud, essent part activa del seu desenvolupament.

Des d'una perspectiva interdisciplinària, les diferents sessions pretenen donar un enfocament que ens aproximi al coneixement de la realitat dels pobles del sud i dels condicionaments que en aquests hi han establert els països industrialitzats a l'hora de desenvolupar l'agricultura (tipus d'explotacions, repartiment de la terra, conreus implantats...).

El curs ha tingut una durada de 30 hores i és convalidable per tres crèdits de lliure elecció. Els alumnes matriculats han estat 37.

Seminari departamental: "Europa de l'Est: a la cruïlla entre la Unió Europea i la Federació Russa"

Després de la caiguda del mur de Berlín i de l'extinció soviètica, el terme "Europa de l'Est" ha perdut bona part de la càrrega política i ideològica d'èpoques anteriors i ha quedat reduït a una qüestió bàsicament geogràfica. En efecte, una bona part dels Estats que pertanyen a aquesta zona geogràfica s'ha integrat recentment a la Unió Europea, ho faran pròximament o són candidats.

El curs té com a principal objectiu, analitzar aquestes qüestions des d'un vessant interdisciplinari i al mateix temps vol constituir-se en un fòrum de debat i reflexió sobre temes de la màxima actualitat, que seran tractats per especialistes de diversos àmbits i procedències.

El seminari ha estat organitzat conjuntament amb el departament de Dret Públic, ha tingut una durada de 15 hores i és convalidable per 1.5 crèdits de lliure elecció. Els alumnes matriculats han estat 55.

Seminari departamental: "Objectius de desenvolupament del mil·lenni: passat, present i futur"

El 8 de setembre de l'any 2000, l'Assemblea de Nacions Unides va aprovar la Declaració del Mil·lenni amb la finalitat declarada d'alliberar de la pobresa extrema a més de mil milions d'éssers humans per l'any 2015.

La Declaració recull una sèrie d'objectius dits Objectius de Desenvolupament del Mil·lenni (ODM) que reflecteixen els principals problemes clau per al desenvolupament, problemes intolerables en un món més pròsper que mai i en el que existeixen els recursos necessaris per superar-los. La manca de voluntat política i els mecanismes injustos del comerç internacional són, al costat d'altres, factors que dificulten el compliment dels ODM. Les perspectives a hores d'ara no són gaire optimistes i des de diferents fòrums ja s'apunta la certesa de la impossibilitat de compliment dels ODM, tot i ser reconeguts com a objectius "mínims".

Per aquest motiu, a través de les sessions del seminari, es pretén endegar una discussió entorn la pertinença dels ODM com a eina per superar la situació de pobresa i de vulnerabilitat de bona part de la població mundial i analitzar en profunditat el primer consens d'una agenda social per part de la comunitat internacional.

El seminari ha estat organitzat conjuntament amb el departament d'Economia Aplicada, ha tingut una durada de 15 hores i és convalidable per 1.5 crèdits de lliure elecció. Els alumnes matriculats han estat 15.

Quarta edició del Curs de Postgrau "Desenvolupament i Cooperació: de l'àmbit global al local"

Aquest curs de postgrau va néixer per donar resposta a la creixent demanda de formació dins l'àmbit de la cooperació al desenvolupament per part de l'estudiantat de la UdL i de la societat en general.

L'augment de les desigualtats socials, la precarietat sota la qual es continua vivint als països econòmicament empobrits i la importància que els moviments migratoris estan tenint dins la nostra societat ens obliguen a realitzar una anàlisi complementària a dues escales: la global i la local. Aquest enfocament constitueix un dels principals fils conductors d'aquest postgrau per tal d'oferir una perspectiva integral de tots els aspectes relacionats amb la cooperació per al desenvolupament des d'un punt de vista local i internacional alhora. La conjuntura social, política, econòmica i cultural ens continua oferint, ara per ara, motius suficients per estudiar de forma crítica i contrastada els factors que expliquen la situació actual del món.

En total hi han participat 10 professors de la UdL i 20 docents especialistes en la matèria de fora de la UdL i s'hi han inscrit 18 alumnes.

Coordinació de la part del BODE de "Models i estratègies de desenvolupament rural"

Referent a la cooperació Internacional per al Desenvolupament. El Centre de Cooperació Internacional ha gestionat 2,8 crèdits dintre d'aquest curs d'especialització.

Aula d'Extensió Universitària de la Gent Gran de Lleida i Comarca. El Centre de Cooperació Internacional ha participat en les aules de gent gran de la UdL, mirant de fer una aproximació al món de la cooperació, amb temes com: "El panorama mundial i les desigualtats Sud-Nord" i "La cooperació Oficial i no oficial al desenvolupament".

Curs de formació sobre "Gent gran i Cooperació" Dintre d'un acord amb la Federació d'Associacions de Veïns (FAV) el Centre de Cooperació Internacional ha col·laborat en la formació dels futurs brigadistes que es desplacen sobre el terreny.

Centre de Cooperació per al Desenvolupament Rural

Formació

Seminari "Gestió sostenible dels boscos i cooperació al desenvolupament: eines per L'alleujament de la pobresa. Solsona, del 20 al 24 de novembre de 2006

Segons els Objectius de Desenvolupament del Mil·lenni de Nacions Unides, el desenvolupament forestal està considerat com una de les eines per a l'eradicació de la pobresa i per això s'ha cregut interessant crear un espai d'intercanvi i de propostes pels actuals i futurs professionals en aquesta matèria i també generar una dinàmica de treball en l'àmbit de la cooperació internacional forestal i agroforestal.

Aquest curs s'ha organitzat conjuntament amb el Centre Tecnològic Forestal de Catalunya.

En aquest seminari hi han assistit 73 persones entre ponents i participants.

Curs factors condicionants del desenvolupament rural als països del tercer món i eines per a un desenvolupament rural sostenible. Del 13 al 17 de novembre de 2006

Amb aquest curs es pretén donar una visió sobre les diverses realitats rurals dels països empobrits econòmicament i socialment i la comprensió dels problemes bàsics de la gestió i la planificació del desenvolupament rural.

Els objectius són analitzar els condicionants del desenvolupament rural als països empobrits econòmicament i socialment y al mateix temps donar a conèixer les eines existents per aconseguir aquest desenvolupament rural sostenible.

El curs es convalidable per tres crèdits de lliure elecció i s'hi han inscrit 11 alumnes

I jornades sobre gènere i desenvolupament rural. Dona, cooperació i ruralitat. 3 i 4 de novembre de 2006

La introducció de l'enfocament de gènere sorgeix de la necessitat d'entendre les desigualtats entre homes i dones, les relacions entre ambdós i l'impacte d'aquestes en el desenvolupament. Amb aquestes jornades es pretén treballar la perspectiva de gènere des del punt de vista dels pobles i col·lectius empobrits socialment i econòmicament i sensibilitzar sobre la importància del paper de les dones en el desenvolupament.

Aquestes jornades s'han organitzat conjuntament amb el Centre d'Igualtat d'Oportunitats per a les dones "Dolors Piera", el Grup Interdisciplinari d'Estudis de Desenvolupament i Multiculturalisme i la Creu Roja de Lleida.

El curs es convalidable per 1'5 crèdits de lliure elecció i hi ha participat 60 alumnes.

Jornada biocombustibles: una visió crítica del nou model energètic. 9 de maig de 2007

L'objectiu d'aquesta jornada és analitzar les actuacions que s'estan generant en matèria de combustibles. Quines polítiques s'estan impulsant i quines conseqüències generen aquests cultius.

Es vol crear debat sobre aquest tema tant delicat que afecta tant el canvi climàtic com la sobirania alimentària dels pobles.

Documentació

Material bibliogràfic

S'està creant un fons documental amb llibres, revistes i altres materials específics de cooperació per al desenvolupament rural per

servir com a font d'informació per a les persones que treballen i investiguen en aquest àmbit. Aquest fons està a l'abast de totes les persones interessades. Aquest material ampliarà el fons documental del Centre d'Informació i Documentació per al Desenvolupament existent al Centre de Cooperació Internacional.

Pàgina web

Per realitzar la difusió de les activitats del CCDR, es crea una pàgina web (www.ccdr.udl.cat) per destacar totes les activitats realitzades, que actüi com a espai de debat per a les persones relacionades amb la cooperació per al desenvolupament rural i que faciliti la transferència de coneixements cap als països empobrits econòmicament i socialment.

Altres activitats

Jornada de presentació del CCDR amb entitats col·laboradores. 13 de març de 2007

Es realitza la primera jornada de treball del Centre de Cooperació per al Desenvolupament Rural (CCDR) amb totes les entitats catalanes col·laboradores d'aquest. Es va realitzar una presentació del Centre i també es va donar veu a totes les entitats per tal que expliquessin la vinculació que desitgen tenir amb el centre.

També es van decidir les línies de treball bàsiques que ha de seguir el CCDR.

Hi van participar un total de 23 entitats d'arreu de Catalunya, entre universitats, ONGD, i altres organitzacions.

Trobada d'experts sobre educació intercultural bilingüe. Juliol 2007

Es realitza una trobada amb representants de diversos països d'Amèrica del Sud i central que siguin significatius en relació al coneixement de les experiències i organitzacions de l'Educació Intercultural Bilingüe.

Els tres dies que duren la trobada serveixen com a font d'intercanvi entre aquests representants i les persones d'aquí que treballen en aquest àmbit.

Convocatòries

Durant el curs 2006/07 s'han convocat sis modalitats de convocatòries:

- Convocatòria d'ajuts per a projectes de cooperació internacional per al desenvolupament.

Té per objecte promoure la cooperació en els camps de la docència, la recerca, la cultura i el desenvolupament entre els membres de la comunitat universitària de la UdL i institucions o col·lectius més desfavorits dels països anomenats del tercer món.

Aquest finançament ha estat possible, en part, gràcies al professorat i al PAS adherits a la campanya "Dóna el teu 0'7".

- *Convocatòria d'ajuts per de mobilitat de cooperació al desenvolupament.*

Aquesta convocatòria preveu dues modalitats:

- Realització de treballs o projectes de finals de carrera, pràcticums, pràctiques de postgraus i equivalents, sempre que la temàtica o l'execució estigui relacionada amb la cooperació per al desenvolupament i es realitzi totalment o parcialment en algun país dels anomenats del Tercer Món i en organismes internacionals.
 - Participació en el programa de mobilitat solidària del Centre de Cooperació Internacional
- *Convocatòria de dos ajuts per col·laborar en la realització d'un estudi dins l'Agermanament Lèrida (Colòmbia) – Lleida.*

L'Ajuntament de Lleida va formalitzar l'agermanament entre les ciutats de Lèrida a la regió del Tolima a Colòmbia i la ciutat de Lleida amb l'objectiu de promoure l'intercanvi de cultures i enriquiment mutu i participar del desenvolupament de Lèrida a través de projectes de cooperació per al desenvolupament.

El centre de Cooperació Internacional de la Universitat de Lleida ha obtingut un ajut de l'Ajuntament de Lleida per tal de realitzar un

estudi socioeconòmic de la regió del Tolima, conjuntament amb la Universitat del Tolima de Colòmbia.

Aquest estudi ha de ser dut a terme per dues persones de la Universitat de Lleida que vulguin participar en la fase de l'estudi de camp.

- *Convocatòria d'ajuts per a la realització d'estudis de recerca relacionats amb el 4t món*

Té per objecte fomentar el coneixement de la situació d'exclusió i vulnerabilitat en la qual es troben els col·lectius més desfavorits del nostre entorn més proper com ara els immigrants, els refugiats o els sense sostre, entre d'altres. La finalitat és contribuir al dissenys d'estratègies que permetin la seva inserció social i la millora de les seves condicions de vida.

- *Convocatòria d'ajuts per a la realització d'estudis de recerca relacionats amb el desenvolupament, la cooperació internacional i la solidaritat*

Té per objecte impulsar l'estudi i la recerca entorn als temes relacionats amb el desenvolupament, la cooperació i la solidaritat com poden ser, els drets humans, el medi ambient o les relacions sud-nord, entre d'altres. La finalitat és impulsar el debat, la reflexió i l'anàlisi necessaris per promoure un compromís cívic envers una societat més justa i equitativa.

- *Convocatòria d'ajuts per a la realització d'estudis en xarxa entre la UdL i altres universitats per impulsar el desenvolupament i la cooperació internacional per al desenvolupament*

Té per objecte l'estudi i la recerca en tots aquells àmbits vinculats directament o indirectament al desenvolupament, la cooperació internacional, la lluita contra la pobresa o la reducció de les desigualtats tant entre els països com al seu interior. La finalitat és contribuir al treball en xarxa per tal d'aprofitar les sinèrgies entre diferents grups de treball que tinguin objectius comuns entorn als esmentats àmbits socials.

Centre d'Informació i Documentació per al Desenvolupament (CIDD)

Va Mostra al carrer d'Informació i Documentació per al Desenvolupament, celebrat a Lleida els dies 21 i 22 d'octubre de 2006

Durant dos dies, el CIDD va sortir al carrer per exposar una mostra del mateix a la Plaça Sant Joan de Lleida. La finalitat és donar a conèixer i apropar el seu fons bibliogràfic a la ciutadania de Lleida. Per tercer any consecutiu, aquesta activitat s'inclou dins la Fira d'Entitats Solidàries de Lleida "Solidàrium 06". És una activitat co-organitzada entre el Centre de Cooperació Internacional de la UdL i la Regidoria de Drets Civils Cooperació i Immigració de l'Ajuntament de Lleida.

Diada de Sant Jordi

Durant aquest dia els llibres són els protagonistes, per això el CIDD va voler aprofitar aquest esdeveniment per exposar les seves publicacions. Per una banda els llibres de la col·lecció Sud-Nord i per l'altra els quaderns monogràfics "Al voltant de...". Al llarg del dia es va obsequiar a la gent que s'apropava a la nostra parada amb un punt de llibre que recull els Objectius del Mil·lenni.

Col·lecció Sud-Nord

Publicació i presentació del següent llibre:

Quan Déu Cridava: Revolució! L'església catòlica en els processos revolucionaris d'El Salvador i Nicaragua (1960-2000). Autor: Eusebi Fortuny i Capafons. Presentació i xerrada el dia 7 de maig de 2007 a la UdL, a càrrec del seu autor i de Manel Lladonosa i Vall-Ilebrera, catedràtic d'història contemporània de la Universitat de Lleida.

Publicació dels següents títols:

Lògiques, paradoxes i oportunitats. La inserció sociolaboral de la població immigrada a les terres de Lleida. Autors: Anna Mata Romeu (coord.), Jordi Domingo Coll i Ramon Julià Traveria.

Mujeres inmigrantes i trabajo sexual en Lleida. Autor: Joan Pallarés Gómez

Quaderns "Al Voltant de..."

Publicació del següent títol:

Al Voltant de la Immigració. Autors: Jordi Garreta i Rafael Crespo.

Altres presentacions

La Tempestuosa Mar Blava. Una aproximació a als conflictes de la mediterrània. Autor: Ramon Usall i Rodie. Presentació i xerrada el dia 18 d'abril de 2007 a la UdL, a càrrec del autor i amb la intervenció de Antonieta Jarné, Professora del Departament d'Història de la UdL i de Carme Figuerola i Cabrol, Vicerectora del Departament de Relacions Internacionals i Cooperació de la UdL.

Llistes de correu

Periòdicament s'elaboren i es realitza l'enviament de tres llistes de correu (notícies i articles d'actualitat, convocatòries i agenda) a totes aquelles persones interessades en les temàtiques del nostre àmbit. En aquests moments hi ha unes 700 persones inscrites.

Difusió del CIDD als mitjans de comunicació.

Un cop al mes, el CIDD col·labora amb la secció d'Escollint la Vida (del diari *La Manyana*), dins l'espai "En Acció", realitzant una ressenya d'alguna de les novetats editorials adquirides pel centre per tal de fer difusió dels seus serveis entre la ciutadania de Lleida i províncies.

Intervenció en el programa de Lleida Televisió "Al estiu tota cuca viu" dins l'espai dedicat a les entitats participants en el "Solidàrium 06". L'objectiu era donar a conèixer el Centre d'Informació i Documentació per al Desenvolupament (CIDD) a la ciutadania de Lleida.

El fons documental

El fons documental del CIDD està compost de monografies, unitats didàctiques, material audiovisual, informes d'organismes interna-

cionals, revistes etc tot relacionat amb les temàtiques de cooperació per al desenvolupament i solidaritat. Aquest es va incrementant dia rere dia. A hores d'ara ja compta amb 4000 monografies.

Sensibilització

El Centre de Cooperació Internacional ha organitzat diverses activitats de sensibilització:

Co-organització de la Tercera Fira d'Entitats Solidàries de Lleida i Va Mostra al Carrer d'Informació i Documentació per al Desenvolupament, durant els dies 21 i 22 d'octubre de 2006.

Co-organització del III Cicle de Cinema i Drets Humans, celebrat a Lleida del 27 d'octubre a l'11 de novembre del 2006.

Xerrada sobre "Comerç Just", a càrrec d'Edmundo Varela, president de l'"Asociación Agroartesanal de Caficultores de Río Intag", duta a terme el 9 de novembre de 2006, co-organitzada amb la Regidoria de Drets Civils, Cooperació i Immigració i la Xarxa de Consum Solidari.

Tertúlia entorn a la situació de les dones a l'Afganistan, a càrrec de Shinkai Karokhail, diputada del Parlament afganès i activista del moviment feminista i Suraya Pakzad, presidenta de l'Associació de Dones Afganeses "Voice of Afghan Women Organisation", el dia 16 de novembre de 2006, co-organitzada amb l'Associació pels Drets Humans a l'Afganistan (ASDHA).

Presentació de la Fundació Vicente Ferrer, a càrrec de Lancy Dodem, membre del departament de comunicació de l'entitat, el dia 21 de novembre de 2006.

Conferència "Txetxènia: trenquem el silenci" a càrrec de Carlos Tai-bo Arias, el dia 23 de novembre de 2006.

Campanya de recollida d'oli, lleties i sucre en les consergeries dels campus de la Universitat, per a la "13a Caravana d'Ajut Humanitari per al Poble Sahrauí". En aquest marc vam organitzar una xerrada sobre la situació del conflicte del Sàhara Occidental" a càrrec de Juan Soroeta Liceras, titular de Dret Públic de la Universitat del País Basc, el dia 25 de gener de 2007.

Conferència "Què està passant a Somàlia", a càrrec d'Alejandro Pozo, responsable del Centre d'Estudis per a la Pau J.M. Delàs de Justícia i Pau, el dia 8 de febrer de 2007.

Xerrada sobre "L'experiència de viure un voluntariat a Mongòlia", a càrrec de Simona Safarikova, estudiant Erasmus d'INEFC, el dia 20 de febrer de 2007.

Presentació de les Brigades de Solidaritat a Amèrica Llatina, de l'Associació Catalana per la Pau i la Fundació Pau i Solidaritat, el dia 28 de febrer de 2007.

Conferència "Palestina, per què ha fracassat la pau?" a càrrec de Ferran Izquierdo Brichs, professor de Relacions Internacionals de la Universitat Autònoma de Barcelona, el dia 15 de març de 2007.

Presentació sobre les Brigades d'acompanyament a les comunitats camperoles a Colòmbia, d'IPO (*International Peace Observatory*), Maloka i l'Associació Catalana per la Pau, el dia 29 de març de 2007.

Tertúlia sobre el dret al vot per a la població immigrada, a càrrec del Dr. Ignacio Alós, titular de Dret Constitucional de la UdL i Isabel Martínez, portaveu de SOS Racisme- Catalunya, el dia 17 d'abril de 2007.

Exposició fotogràfica sobre les "Violacions dels Drets Humans a les Dones Arreu del Món", organitzada conjuntament amb Amnisitia Internacional-Catalunya i el SIED, durant els dies 2 al 15 de maig de 2007.

Xerrada sobre "L'Afganistan entre els talibans i els senyors de la guerra, les dones afganeses parlen", a càrrec de Najia Haneefi, presidenta de l'Associació de Dones Afganeses (AWEC) i Afifa Azim, presidenta de la xarxa d'Associacions de Dones Afganeses (AWN), el dia 2 de maig de 2007.

Programa Tempus

El Centre de Cooperació Internacional funciona com a oficina d'assessorament i gestió del programa Tempus en cooperació amb universitats dels països de l'Europa de l'Est i de la ribera sud de la Mediterrània.

En el marc d'aquest programa el CCI lidera el projecte europeu "Tools for e-learning and technology transfer in Food Technology" amb la Universitat de Banja Luka (Bòsnia i Hercegovina), el qual està en el seu darrer any.

2. Acords de cooperació

Durant el curs 2006/07 s'han signat acords de cooperació entre la Universitat de Lleida i les institucions següents:

- Conveni de col·laboració entre el Teatre Nacional de Catalunya i la Universitat de Lleida
- Conveni marc de col·laboració entre la Fundació Privada Orquestra Simfònica del Vallès i la Universitat de Lleida
- Conveni de col·laboració entre la Universitat de Lleida i el Col·legi Oficial de Diplomats en Treball Social i Assistents Socials de Catalunya
- Conveni marc entre la Universitat de Lleida i la "Caterina Tritonis Orquestra"

3. Xarxa Vives d'Universitats

La Xarxa Vives d'Universitats està formada per vint universitats públiques i privades de Catalunya, el País Valencià, les Illes, la Catalunya Nord i Andorra i també d'altres territoris amb vincles geogràfics, històrics culturals i lingüístics comuns.

Els seus objectius generals estratègics són:

- Liderar la prestació de serveis innovadors i amb valor afegit a les universitats membres i a la societat.
- Consolidar la representació col·lectiva de les universitats membres en l'àmbit internacional.
- Assolir i reforçar el coneixement i el reconeixement vertebrats per part de les diverses societats que componen l'entorn d'influència de la Xarxa.

En els àmbits següents:

- Informació i divulgació del coneixement
- Llengua Cultura
- Desenvolupament acadèmic: docència i recerca
- Relacions internacionals

III Lliga de debat universitari

Sis estudiants de la Facultat de Dret i Economia, capitanejats pel professor de Dret Administratiu, Antonio Ezquerro han participat en la III Lliga de debat universitari, organitzat per la Xarxa Vives d'Universitats, que ha tingut lloc a la Universitat Miguel Hernández d'Elx, del 25 al 28 d'abril. El debat ha estat sobre el subjecte "Som presoners de la publicitat?" L'equip de la UdL ha quedat en segon lloc entre les 10 universitats de la Xarxa que hi han participat.

a) Programa DRAC

El programa DRAC té com a objectiu potenciar la mobilitat de tots els estaments de la comunitat universitària de les institucions membres de la Xarxa Vives d'Universitats.

El programa s'entén com un ajut per assistir a cursos, seminaris o congressos, per visitar un servei d'una altra universitat, iniciar una investigació o projecte, per cursar una o diverses assignatures en una altra universitat; o bé per organitzar altres activitats culturals.

El curs 2006/2007 han participat de la UdL:

25 estudiants de 1r i 2n cicle al DRAC- Estiu

1 estudiant a DRAC - Hivern estades llargues, 6 estudiants i 2 grups de 35 i 6 estudiants d'estades curtes (estudiants de 1r i 2n cicle).

10 estudiants de tercer cicle a DRAC- Formació avançada

12 professors a DRAC- PDI

b) Cursos d'estiu en el marc de la Xarxa Vives d'Universitats

La Xarxa Vives d'universitats (XVU) ha editat, com cada any, la Guia de cursos d'estiu 2007 on es troba la informació sobre els cursos que es realitzen en les 88 localitats diferents dels nostre àmbit lingüístic, i en les quals està previst que participin al voltant de 25.000 persones. La Guia de cursos d'estiu de la XVU ha esdevingut una de les ofertes de cursos d'estiu més importants arreu d'Europa i, probablement la de major relleu dins l'àmbit de la cultura catalana.

Els cursos de la Universitat d'Estiu de Lleida formen part d'aquesta guia adreçada als estudiants de primer i segon cicle de les universitats vinculades a la xarxa, així com a qualsevol persona interessada a ampliar els seus coneixements universitaris en qualsevol camp del saber.

4. Projecció

Honoris Causa

L'11 de desembre de 2006, investidura com a doctor Honoris Causa del senyor Joaquim Molas Batllori, apadrinat pel Dr. Josep M. Domingo Clua, professor de literatura catalana de la UdL.

Activitats en col·laboració amb altres institucions

- 3r cicle de Cinema i Drets Humans, del 27 d'octubre a l'11 de novembre de 2006.
- II Jornades Lleidatanes de Filosofia Moderna. Vida i Pensament, el 3 i 4 de novembre de 2006.
- Amics de la Rumba i el Garrotín de Lleida. 100 anys del garrotín i altres músiques populars de Lleida, el 27 i 28 de novembre de 2006.
- XIII Festival de Jazz de Lleida, del 5 al 29 de novembre de 2006.
- Concert: Dones Compositores, el 30 de novembre de 2006.

- Presentació de la Fundació Pedroló, l'1 de desembre de 2006.
- Convocatòria del III Concurs Literari d'Humor Negre, organitzat per l'Associació Cultural Humoràlia i el Vicerectorat d'Activitats Culturals i Projecció Universitària de la UdL.
- 13a Mostra de Cinema Llatinoamericà.
- Recercat 2007. Exposició: "Lluís Companys i la seva època". Conferència: "Lluís Companys, de sindicalista a polític", el 20 d'abril de 2007.

5. Aules universitàries per a la gent gran

Unitat d'Atenció Socioeducativa

Durant el curs 2006-2007, aquesta unitat ha realitzat les accions vinculades a les Aules d'Extensió Universitària que es detallen a continuació:

a) Seguiment de les Aules tutelades per la Universitat de Lleida

| | Matriculats |
|-------------------------------|-------------|
| Aula de Lleida | 375 |
| Aula de l'Urgell (Tàrraga) | 130 |
| Aula de la Noguera (Balaguer) | 65 |
| Aula de la Segarra (Cervera) | 142 |

b) Aules complementàries paral·leles a l'Aula de Lleida (col·laboració amb l'IME)

| | Matriculats |
|----------------------------|-------------|
| Curs de Català I | 8 |
| Curs de Català II | 11 |
| Iniciació a la informàtica | 15 |
| Informàtica II | 18 |
| Curs d'apreciació musical | 40 |

c) Inauguració Aula de Mollerussa

Arran de la signatura d'un conveni amb l'ajuntament de Mollerussa s'ha inaugurat l'Aula de Mollerussa el 16 d'abril de 2007, amb 100 alumnes inscrits.

d) Visites d'Aules a Lleida

La visita ha consistit en conèixer diferents instal·lacions del campus de Cappont, concretament l'IRTA i la Biblioteca, esmorzar de benvinguda a l'ICE, rebuda per les autoritats acadèmiques al Saló Víctor Siurana de l'edifici de Rectorat, dinar i, a la tarda, assistència conjunta amb els alumnes de l'Aula de Lleida a la conferència programada.

Aquest curs ens han visitat les següents aules:

- Aula de Tàrraga
Dia 4 de març de 2007. Rebuda per l'Il·lm vicerector d'Activitats Culturals Dr. Jaume Barrull. 50 assistents
- Aula de Cervera.
Dia 10 d'abril de 2007. Rebuda per l'Exc. Rector Dr. Joan Viñas. 80 assistents

e) Taller d'escriptura creativa de l'Aula de Tàrraga

f) Programa Pirineus

Els dos cursos previstos dins del Programa Pirineus per a realitzar-se a la Pobla de Segur organitzats conjuntament amb la Unitat d'Innovació Docent de l'ICE, han estat anulats. Es preveu valorar la situació actual de l'ajuntament de La Pobla per a decidir reemprendre de nou la iniciativa pel curs 2007-2008.

g) AFOPA

Per motius d'organització d'agenda i de canvi de la persona responsable de la UASE, no ha estat possible assistir a la Jornada de Reflexió sobre les Aules de Formació Permanent de la Gent Gran celebrada el dia 4 de maig a Vic.

h) Cloendes Aules

Lleida: 1 juny de 2007

Mollerussa: 18 de juny de 2007

Tàrrrega: 5 de juny de 2007

Balaguer: 9 de maig de 2007

Cervera: 19 de juny de 2007

j) Universitat d'Estiu

Títol del curs: "Cultura medieval"

Dates: Del 17 al 20 de juliol.

6. Oficina del Voluntariat

En aquest curs 2006-2007, s'ha consolidat la tasca organitzativa i formativa de l'Oficina, en els seus diversos àmbits, voluntariat social, cultural i educatiu. Cal destacar:

- Desenvolupament de la base de dades amb estudiants interessats en realitzar tasques de voluntariat.
- Desenvolupament de la base de dades, com a punt d'informació, de les diferents ONGs i Associacions de Voluntariat existents a Lleida.
- Col·laboració amb la campanya de Creu Roja de recollida de joguines per Nadal.
- Col·laboració amb l'Ajuntament de Lleida en el projecte de pisos solidaris: 6 estudiants de la UdL han gaudit d'un pis, llogat per la Paeria, per tal de facilitar l'apropament al barri i la col·laboració en les activitats de voluntariat al Casc Antic de la ciutat i amb ONGs que hi participen a través de diversos programes d'intervenció social.

7. Centre Dolors Piera d'Igualtat d'Oportunitats i Promoció de les Dones de la UdL

El 7 de març de 2006, la UdL va crear el Centre *Dolors Piera* d'Igualtat d'Oportunitats i Promoció de les Dones com a resultat d'un compromís signat per conveni entre el rector i el *Seminari Interdisciplinari d'Estudis de la Dona* (SIED). Aquesta nova estructura universitària pretén assumir la tasca duta a terme per aquesta associació des que va ser fundada el 1991.

Els objectius que aspira assolir aquest centre són: 1) sensibilitzar la comunitat universitària sobre la situació de desequilibri existent en les relacions entre homes i dones; 2) promoure la recerca en temes de gènere; 3) formar professionals que incloguin la perspectiva de gènere en la seva activitat professional, per tal que contribueixin a la transformació de la realitat per a apropar-nos a una societat més justa i igualitària; i 4) millorar la situació de les dones a la UdL, en particular, i a la societat, en general.

La universitat sempre ha estat un espai crític i amb pretensió de transformar la societat a partir del respecte i la defensa dels drets humans; en conseqüència, no pot sostreure's al compromís de les institucions públiques de promoure i fer realitat la igualtat d'oportunitats i, per tant, d'evitar la conculcació sistemàtica dels drets de les dones –que formen part dels drets humans– per tal d'arribar a una organització social més justa i equitativa.

Així doncs, des de la seva creació i amb el suport del SIED, el Centre *Dolors Piera* treballa per a què s'introdueixi la perspectiva de gènere i el principi de transversalitat (*mainstreaming*) en la docència universitària i en la recerca, visualitzant la realitat femenina i les aportacions de les dones al desenvolupament de la cultura i de la ciència i a l'evolució de la societat, ampliant la visió androcèntrica actual. Al mateix temps, s'ocupa d'elaborar i portar a terme plans d'igualtat d'oportunitats destinats a la participació de les dones a la presa de decisions, a la transmissió de valors i actituds igualitàries que eradiquin els estereotips sexuals tradicionals, al foment de la igualtat en la vida civil, a la conciliació de la vida familiar i laboral, i a la millora de la qualitat de vida de les dones, amb especial incidència en la prevenció i eradicació de la pobresa i l'exclusió social de les dones.

8. Universitat d'Estiu

Des de 1993, durant el mes de juliol, s'han desenvolupat els cursos de la Universitat d'Estiu de la UdL, que han tingut lloc a la Seu d'Urgell. En aquesta ciutat s'han dut a terme 11 dels 21 cursos que han configurat la quinzena edició d'aquest esdeveniment universitari. Lleida, Erill la Vall i Tremp han acollit els 10 cursos restants. També s'han realitzat 5 cursos més a Arbeca, Vallbona de les Monges i Solsona, en els quals la Universitat d'Estiu hi col·laborava.

La varietat d'àmbits temàtics escollits per classificar els cursos, varietat necessària perquè l'oferta resultés prou interessant per a l'estudiantat anava des de l'art i les humanitats fins a l'economia; tot passant per les aplicacions informàtiques; l'ensenyament i la didàctica; el medi ambient; la salut i l'alimentació; i la tecnologia.

El cos de docents que han participat en les activitats d'estiu ha estat de gairebé una vuitantena, la majoria dels quals no pertanyien a la UdL. Sense cap mena de dubtes, aquesta diversitat de procedències ha enriquit les relacions acadèmiques entre els docents i entre aquests i els 447 alumnes que s'han acostat a les aules d'aquesta Universitat oberta per vacances.

El cartell de la Universitat d'Estiu, marca identificativa d'aquesta quinzena edició, va ser escollit entre les diferents propostes presentades al concurs de cartells convocat la tardor de 2006. El lema *Gaudeix l'Estiu* donava nom al treball triat, obra d'Eva Olaya Martín, una jove dissenyadora que viu a Golmés.

Després del període de matriculació (del 17 de maig al 9 de juliol), el dia 10 del mateix mes s'inaugurava a la Seu d'Urgell la quinzena edició. Les activitats es van iniciar amb la conferència *Certes i dubtes sobre el canvi climàtic* impartida pel Dr. Josep Enric Llebot Rabagliati (catedràtic de Física de la Universitat Autònoma de Barcelona).

Aquest any, les activitats acadèmiques que tingueren lloc a la Seu d'Urgell van ser impartides a les aules de l'Institut d'Educació Secundària Joan Brudieu. L'allotjament de l'estudiantat va realitzar-se majoritàriament al Centre Residencial i de Serveis, que fou la Vila Olímpica durant els Jocs de 1992. A Lleida es van realitzar set cursos al campus de Cappont, a Tremp es van realitzar dos cursos

al Centre Cívic Tarraquet, mentre que a Erill la Vall es va impartir al Centre d'Interpretació del Romànic de la Vall de Boi. A Solsona es van desenvolupar al Centre Tecnològic Forestal de Catalunya, i a Vallbona de les Monges a l'Ajuntament i, per últim, el curs d'Arbeca es va realitzar al Jaciment Arqueològic de la Fortalesa d'Arbeca i al Centre d'Arqueologia d'Arbeca.

Les activitats de la Universitat d'Estiu es van cloure el dia 20 de juliol i a més de tota l'activitat acadèmica generada durant aquestes dos setmanes, les activitats culturals i lúdiques també van tenir el seu lloc i van fer gaudir, tant professors com estudiants, de les nits d'estiu a les diferents seus.

Pel que fa a la difusió de les activitats, es va editar un llibret informatiu i una pàgina web on estava disponible tota la informació relativa a la Universitat d'Estiu (programes dels cursos, normativa de matriculació, possibilitats d'allotjament, etc.) en català i en castellà. A més, la premsa escrita, la ràdio i la televisió, van fer-ressò dels cursos i les activitats de la Universitat d'Estiu tot publicant-ne, en els diferents mitjans, diversos aspectes que podien interessar el públic de Lleida i de Catalunya.

La programació de la Universitat d'Estiu de la UdL també formava part del llibret informatiu editat per la Xarxa Vives d'Universitats, juntament amb totes les activitats d'estiu de les universitats de parla catalana.

Els alumnes que han assolit satisfactòriament els objectius que els diferents coordinadors dels cursos s'havien proposat, han obtingut un certificat acreditatiu del seu aprofitament que els permetrà aconseguir un reconeixement de crèdits de lliure elecció d'acord amb els criteris establerts per la Comissió Acadèmica de la UdL. Així mateix, aquest reconeixement pot ésser sol·licitat a altres universitats de parla catalana membres de la Xarxa Vives d'Universitats.

Finalment, només cal ressaltar que el patrocini de la Diputació de Lleida, del Consell Social de la UdL, de l'Ajuntament de la Seu d'Urgell i de la Fundació Pública Institut d'Estudis Ilerdencs, així com la col·laboració d'un gran nombre d'entitats públiques i privades, han fet possible la realització de la dotzena edició de la Universitat d'Estiu.

Amb tot, sense la dedicació i l'empenta de l'equip organitzador que ha treballat en la programació i en l'execució, no hauria estat possible aconseguir l'èxit assolit.

Cursos Universitat d'Estiu de la Universitat de Lleida 2006

I. Art i humanitats

Iconografia de la Vida Material en els Segles Medievals
Els Clàssics Grecollatins i el Cinema
Pintura Mural: Imatges Pintades i Discurs Audiovisual
El Pirineu, la Mirada dels Altres
L'Origen de les Croades

II. Dret, economia, política i societat

Conèixer el Nou Pla General de Comptabilitat: Novetats i Aplicació Pràctica
Excel per a la Gestió Financera de l'Empresa

III. Eines i aplicacions informàtiques

Elaboració de Presentacions Multimèdia d'Èxit. Aplicacions i Tècniques
El Programari Lliure: Un Nou Model d'Informàtica
Introducció als SIG (Sistemes d'Informació Geogràfica) de Programari Lliure
Construcció d'Aplicacions de Programari Lliure en J2EE

IV. Ensenyament i didàctica

Les WebQuest: Un Recurs per Aprendre a Través d'Internet
Correu Electrònic, Fòrums, Pàgines Web: Les TIC en la Didàctica de les Llengües
Educació Emocional
Mediació Intercultural en l'Àmbit Educatiu i Sanitari

V. Llengua i literatura

Anàlisi del Discurs a l'Aula d'Espanyol com a Llengua Estrangera
Comunicació i Mediació Lingüística i Cultural

VI. Medi ambient

Estudi de Camp de Sòls de la Cerdanya (12a Edició)
Disseny de Jardins
Aiguats i Sequera en Àrees de Muntanya Mediterrània: Efectes, Prevenció i Gestió

VII. Salut i alimentació

Avaluació de la Qualitat de Vida

VIII. Tecnologia

Aeronàutica

IX. Col·laboracions

Solsona

Aprèn a Crear la teua Pròpia Empresa
Eines per a la Gestió de la Qualitat
Implantació i Gestió de Sistemes de Gestió Ambiental
Curs Pràctic de Reconeixement de Plagues Forestals i Eines de Control per a la seua Gestió
Introducció a la Seguretat Alimentària i Traçabilitat
Implantació i Gestió de Sistemes de Gestió Ambiental
Màrqueting Agrorural i Tecnologies de la Informació i la Comunicació

Arbeca

Curs Teoricopràctic d'Arqueologia Vilars 2006

Vallbona de les Monges

Taller Internacional sobre Paisatges de l'Aigua

9. Serveis Culturals

Aula de Música

- Duo Quodlibet (Jeremías Sanz Ablanado i Néstor Bayona Pifaré). 18 d'octubre de 2006

- Quartet Teixidor (Eduard Garcia, Joan Marsol, Jordi Armengol i Xavier Roig). "The Dancing Master: Música popular anglesa del XVII. Les edicions de Playford". 8 de novembre de 2006
- Mad Robin (Ernesto Ruiz, Cèlia Rufes, Maria Elena Medina i Alfred Fernández), 29 de novembre de 2006
- Orquestra Simfònica del Vallès (Salvador Brotons, director), 13 de febrer de 2007
- Concert patrocinat per l'Obra Social Fundació "la Caixa" i l'Orquestra Simfònica del Vallès
- Dragan Vasiljevic, acordió, 21 de febrer de 2007
- Marc Armengol i Gennady Dzubenko. 14 de març de 2007
- Charmin Michelle (Charmin Michelle, Toni Solà, Gerard Nieto, Ignasi González i Esteve Pi). Jazz a la UdL. 23 de març de 2007
- Vladislav Bronevetsky, piano. 18 d'abril de 2007

Cor de la UdL

Aquest curs 2006/2007, el Cor de la UdL ha estat integrat per 35 cantaires, que han participat en la cantada de nades (19 de desembre de 2006) i de final de curs (8 de maig de 2007)

Aula de Poesia

Lectura de poemes

- Agustín García Calvo i Isabel Escudero Rios. 17 de maig de 2007

Filmoteca Cine-ull

Cicles de cinema

- Cinema i gastronomia. *La grande bouffe, Babettes gaestebud, The Cook, the Thief, His Wife and Her Love i Bella Martha.*, Del 9 al 20 d'octubre de 2007

- Jean Luc Godard, ahir i avui. *A bout de souffe, Vivre sa vie, Éloge de l'amour i Notre musique.* Del 6 al 27 de novembre de 2007
- *Cineastes contra magnats.* 4 de desembre de 2007
- Els fons de la Filmoteca: *Maciste.* 11 de desembre de 2007
- Tot recordant... Miquel Porter Moix. *Miquel Porter Moix, El fons de la filmoteca: cinema primitiu català, La ciutat cremada, Cinema d'avantguarda dels anys 20, The Gold Rush.* Del 5 al 26 de febrer de 2007
- Ozu, Tokio, Wenders. *Tokio Monogatari, Ohayo, Chichi ariki, Tokio-Ga.* Del 5 de març al 2 d'abril de 2007
- Visions de la realitat. *Els sol del membrillo, Les graneurs et la glaneuse, Le pays des sourds Nobody's business, Niebla en las palmeras, Chronique d'un été, Medea, Morte a Venezia i Una giornata particolare.* Del 16 d'abril a l'11 de maig de 2007

Tercer Cicle de Cinema i Drets Humans

- *Apaga y vámonos, El "héroe" inmigrante, Una fuerza más poderosa, Gran superficie, Los dolores del parto, Exit: el derecho a morir.* Del 27 d'octubre a l'11 de novembre de 2006

Espai de Teatre

Assaigs

Aquest curs 2006/2007 l'Espai de Teatre ha estructurat les seues activitats a través del Taller Escènic de Creació Teatral, integrat per 18 participants, dirigits per Núria Casado i Ferran Farré, que han treballat l'obra *Els contes de Canterbury* de Geoffrey Chaucer.

Representacions

El contes de Canterbury. Mostra de Teatre de l'Eix, celebrada a la Universitat de Vic. 8 de maig de 2007.

X Mostra de Teatre Universitari de la xarxa Vives

- Aula de Teatre Carles Pons de la Universitat Jaume I de Castelló de la Plana. *Lectura pànica*, creació col·lectiva basada en textos d'Alejandro Jodorowsky. 14 de maig de 2007
- Aula de Teatre de la Universitat de Girona. *Comedia sin título*, de Federico García Lorca i *Sin targeta ni remitente*, de Mike Ribalta. 14 de maig de 2007
- Espai de Teatre de la Universitat de Lleida. Els contes de Canterbury, de Geoffrey Chaucer. 14 de maig de 2007
- Grup Urbà de la Universitat Miguel Hernández d'Elx. *Bertolt Brecht. Poemes i cançons*, de Bertolt Brecht. 15 de maig de 2007
- Aula de Teatre de la Universitat de Vic. *Futur perfecte*, basada en l'obra d'Ignasi García Barba. 15 de maig de 2007
- Grup Teatre 1r UAO de la Universitat Abat Oliba CEU. *Crim i càstig: Assaig final*. Basat en l'obra homònima de Fiódor Mikhaïlovitx Dostoïevski 16 de maig de 2007
- Assaig, Grup de la Teatre de la Universitat de València. El dia que Bertold Brecht va morir a Finlàndia, de Josep Lluís i Rodolf Sirera. 16 de maig de 2007
- Aula de Teatre de la Universitat Pompeu Fabra. *Treball d'amor perdut*, de William Shakespeare. 16 de maig de 2007
- Grup de Teatre de la Universitat Politècnica de Catalunya. *Tens tabac?* Recull d'esqueixos llargs de cafè de diversos autors. 17 de maig de 2007
- Grup Estable de l'Aula de Teatre de la Universitat Autònoma de Barcelona. *Missió K*, de Victoria Szpunberg. 17 de maig de 2007
- Grup de Teatre Universitari de la Universitat d'Alacant. *En cap cap cap*. Sobre textos de Vicent Tur, Pere Calders, David Plana, André Prada, Juan Luis Mira, Raymond Devos, Roland Budi-llard, Karl Valentín, Swladomir Mrozec. 18 de maig de 2007

- Magister Teatre – Mag Poesia de la Universitat de les Illes Balears. *Cançons republicanes*, poemes de Biel Majoral, Pere Capellà, Agustí Bartra, Joan Oliver, Miquel Forteza, Blai Bonet, Miquel Ferrà, Josep Palau i Fabre, Joan Brossa i Màrius Torres. 18 de maig de 2007
- AIET (Associació d'Investigació i Experimentació Teatral) de la Universitat de Barcelona. *L'autèntic amic*, de Carlo Goldoni. 18 de maig de 2007

Taller de Dansa Contemporània

42 persones han integrat els tres grups en què s'ha estructurat el Taller de Dansa Contemporània de la UdL. Els assaigs han estat dirigits per Marta Castañer i Núria Selvas, i van presentar el seu espectacle el dia 26 d'abril de 2007, dins la IX Mostra de Dansa a Lleida.

Iniciatives Plàstiques

Centre de Cultures i Cooperació Transfronterera

- *Serra d'Or 1959-2005. Una visió de la societat catalana*. De l'11 d'octubre al 10 de novembre de 2006
- *Miquel Porter Moix: Un home polifacètic*. Del 5 al 26 de febrer de 2006
- Jordi Sanahuja. *Evolucions artístiques*. De l'1 al 20 de març de 2007
- *Cementiris d'ultramar*, fotografies de Pilar Aymerich. Exposició amb motiu de la Mostra de Cinema Llatinoamericà. Del 22 de març al 13 d'abril de 2006.
- *Universitat i ciutat: els documents dels arxius*. Del 18 d'abril al 10 de maig de 2007. Exposició amb motiu de les XIII Jornades d'Arxius Universitaris / Conferència d'Arxius Universitaris *Platificació, estratègia i qualitat*
- *Lleida en guerra. La col·lecció de Ramon Rius*. Del 16 de maig al 15 de juny de 2007

Edifici de Rectorat

- Cristina Martorell *Fauna familiar* Del 7 de novembre al 5 de desembre de 2006
- Josep Manuel Simó. *Parlem*. De l'11 al 29 de desembre de 2006
- Imma Sancho. *Espais buits*. Del 10 de gener al 9 de febrer de 2007
- *Temps de Revolta. Balaguer i la Noguera als anys 20 i 30*. Exposició del fons fotogràfic Daniel Torruella Valls. Del 14 de febrer al 16 de març de 2007
- Francesc Infante. *La ciutat volada. La síndrome de Palladio*. Del 22 de març al 20 d'abril de 2007
- *Exposició de les obres del 4t concurs fotogràfic de titelles*, organitzat pel Centre de Titelles de Lleida. Del 24 d'abril al 10 de maig de 2007
- Josep Ramon Salas. *Colors*. Del 17 de maig al 15 de juny de 2007

Cursos de Formació Cultural

- Curs de Formació en Cant Coral VII (50 hores)
- Òpera Oberta: El Liceu a la UdL III (20 hores)

Col·laboracions Externes

- *13a Mostra de Cinema Llatinoamericà*. Març-abril de 2007

Ajuts als centres, als departaments i als serveis

Dept. d'Història. *II Setmana de la Prehistòria: Art i Prehistòria*

Dept. de Filologia Catalana i Comunicació. *L'ensenyament de la literatura a Europa i Amèrica. Jornada internacional*

Dept. de Filologia Catalana i Comunicació. *4a Setmana de la Comunicació a la UdL "La comunicació i l'esport"*

Dept. De Geografia i Sociologia. *Jornades: L'Horta de Lleida*

Dept. de Geografia i Sociologia. *Taula rodona sobre la problemàtica que tenen els immigrants i la societat d'acollida*

Dept. de Medi Ambient i Ciències del Sòl. *Cicle de conferències: Les riuades en un context de canvi global: de la catàstrofe a la regeneració ambiental*

Dept. de Pedagogia i Psicologia. *Terceres converses pedagògiques. Educació i Món rural*

Escola Universitària d'Infermeria. *Certamen fotogràfic de la professió d'infermeria*

Facultat de Ciències de l'Educació. *XIX Premi Literari Sant Jordi*

Facultat de Ciències de l'Educació. *III Concurs de Fotografia Entre-cultures*

Facultat de Medicina. *3a edició del concurs d'humor gràfic (teràpia humoral)*

Servei d'Arxiu i Gestió de Documents. *Exposició Universitat i Ciutat: els documents dels arxius*



SERVEIS UNIVERSITARIS

SERVEI DE BIBLIOTECA I DOCUMENTACIÓ

Unitat Tècnica Central
C/ de Jaume II, 67
25001 LLEIDA
Catalunya (Espanya)
Tel. (34) 973 003522
FAX (34) 973 003518
<http://www.bib.udl.es>

Síntesi del curs acadèmic 2006-2007

Al llarg del curs acadèmic 2006-2007, el Servei de Biblioteca i Documentació (SBD) ha iniciat nous projectes i ha continuat el desenvolupament i la implementació d'altres ja iniciats en l'anterior període. Aquests projectes corresponen tant a l'àmbit intern com a l'àmbit cooperatiu.

En aquest sentit, les relacions cooperatives resulten cabdals per al desenvolupament de moltes de les prestacions amb què compta l'SBD. La cooperació, doncs, suposa no només l'augment progressiu de recursos electrònics i la implementació de tecnologies, sinó també l'articulació de formes i vies de cooperació que permeten un abaratiment dels costos.

Al marge d'aquests projectes, l'SBD ha finalitzat el procés d'avaluació del Servei en el marc del procés transversal en què participen totes les universitats catalanes i que promou l'Agència per a la Qualitat del Sistema Universitari de Catalunya (AQU). Aquesta avaluació, la segona per a l'SBD, s'ha desenvolupat en el marc d'un nou context universitari caracteritzat pel procés d'adaptació a l'Espai Europeu d'Ensenyament Superior.

Dels projectes que ha desenvolupat l'SBD durant aquest curs acadèmic, resulten especialment significatius el desenvolupament i la implementació de projectes d'àmbit digital en informació i comunicació. D'àmbit cooperatiu, en destaquen els següents:

- Proposta i estudi de l'organització del servei de referència virtual a les biblioteques

- Implementació de la gestió d'incorporació de col·leccions de projectes i treballs de final de carrera de l'Escola Politècnica Superior a RECERCAT, dipòsit de documents digitals de la recerca de Catalunya amb accés obert
- Implementació de la gestió d'incorporació de revistes editades a la UdL a RACO, el dipòsit de revistes catalanes amb accés obert
- Inici dels treballs per a la implementació d'un dipòsit consorciat de materials docents en xarxa

D'àmbit intern, en destaquen els següents:

- Implementació de la tecnologia SFX a la UdL (Cercador de revistes electròniques)
- Coordinació i estudi d'implementació de Metalib a la UdL
- Gestió de continguts al wiki de la UdL: SFX i Metalib
- Adaptació de la web de l'SBD a la web de la UdL
- Millora en el disseny i la usabilitat
- Descentralització de la gestió de continguts de la pàgina web
- Preparació del concurs de publicacions periòdiques (lot 1 i lot 2) i bases de dades (lot 3) per a l'any 2008
- Elaboració del Pla de formació d'usuaris del Servei de Biblioteca i Documentació (període 2007-2010)
- Elaboració del Pla de difusió de serveis i recursos electrònics del Servei de Biblioteca i Documentació (període 2007-2010)
- Revisió de les condicions de préstec dels usuaris de l'SBD
- Implementació del servei de préstec d'ordinadors portàtils, memòries USB i PC-Kars
- Detecció de necessitats relacionades amb el trasllat de la Biblioteca de Ciències de l'Educació i de la seva integració a la Biblioteca de Captopont.

- Estudi per a la implementació dels diferents mòduls del sistema de gestió automatitzada de biblioteques: administració, catalogació, circulació, adquisicions, gestió de publicacions periòdiques i OPAC.
- Realització de treballs preparatoris al catàleg per tal de posar al dia els registres tot detectant errors i resolent-los, de cara a la futura migració de dades i alhora conversió al nou format MARC 21.
- Subscripció de la base de dades Tirant On Line de temàtica de dret.
- Subscripció d'un paquet de 9 títols de revistes-e de IUSTEL de temàtica de dret.
- Subscripció de la base de dades Scopus que es trobava en una fase prèvia de prova i avaluació.

Aquests projectes responen a la voluntat de l'SBD de millorar la docència, la recerca i l'aprenentatge en el marc dels nous models de biblioteca digital, que inclouen portals que permeten la integració i facilitació dels recursos electrònics amb nous tipus i conceptes de cerca. Les següents dades així ho manifesten:

1. Evolució de la col·lecció de revistes electròniques

| 1999 | 2000 | 2001 | 2002 | 2003 | 2004 | 2005 | 2006 |
|------|------|-------|-------|-------|-------|-------|-------|
| 288 | 472 | 1.497 | 2.312 | 4.747 | 6.075 | 7.000 | 7.035 |

2. Evolució del nombre de llibres electrònics, diccionaris electrònics i enciclopèdies electròniques

| 2002 | 2003 | 2004 | 2005 | 2006 |
|------|------|-------|-------|--------|
| 651 | 686 | 5.305 | 5.458 | 13.302 |

3. Evolució del nombre de bases de dades

| 2001 | 2002 | 2003 | 2004 | 2005 | 2006 |
|------|------|------|------|------|------|
| 52 | 80 | 141 | 151 | 153 | 156 |

4. Evolució del nombre de dossiers electrònics

| 2001 | 2002 | 2003 | 2004 | 2005 | 2006 |
|-------|-------|-------|-------|-------|-------|
| 1.159 | 1.349 | 1.423 | 1.452 | 1.540 | 1.572 |

AREA DE SISTEMES D'INFORMACIÓ I COMUNICACIONS

Coordinador: Sr. Carles Mateu Piñol
<http://www.udl.es/arees/asic>

Tecnologies de la Informació

Durant el curs 2006/2007, les actuacions i events més importants relacionats amb les tecnologies de la informació a la Universitat de Lleida han estat les següents:

- Concessió per part de RED.ES d'un ajut de 24.000 € per a l'ampliació de la cobertura de xarxa sense fils. L'import total del projecte és de 62.000 € i suposarà la segona fase de desenvolupament de la xarxa de comunicacions sense fils en tots els campus.
- La generalitat dota a la UdL amb 80.000 € per a la seva col·laboració en el desenvolupament del Campus Virtual de les universitats catalanes basat en programari lliure.
- La fundació Andrew J. Mellon atorga a la UdL un premi de 50.000 \$ per a la seva contribució en la internacionalització del campus virtual Sakai.
- Acaba el desenvolupament del magatzem de dades de la UdL (Data Warehouse) conjuntament amb Soluziona. Presentat el 29 d'octubre a les Jornades Univers Lliure, Barcelona, i basat íntegrament en programari lliure. Arrenca la segona fase d'aquest projecte.
- Signatura del conveni amb Universia per a la potenciació de l'adquisició de portàtils. La UdL contribueix amb 100€ als 150 primers estudiants.

- Durant el 2007 es finalitzaran els concursos de personal de l'ASIC, amb un total de 17 places que suposaran l'estabilització i la consolidació d'aquests tècnics, triplicant els recursos humans destinats a suport d'usuari.
- Es publica l'informe d'indicadors tecnològics de la CRUE, ubicant la UdL per sobre de la mitjana estatal en bona part dels indicadors.

SERVEI DE PUBLICACIONS

Coordinador Tècnic: Sr. Javier de Castro Fresnadillo
 Tècnics de Producció: Sr. Francesc Català Alòs / Sra. Eva Alfonso Roigé
 Tècnic de Comercialització: Sra. Florencia Corretti Gerbaudo
<http://www.publicacions.udl.es>

Presentació

El Servei de Publicacions manté com a objectius l'impuls, la programació i la producció tècnica d'edicions científiques, docents, d'extensió universitària i de difusió i imatge institucional de la Universitat. És a dir, l'edició de materials de suport a la docència; la difusió de la recerca a partir de sèries i col·leccions editades amb el suport dels departaments; la presència institucional de la Universitat en el món editorial i del llibre mitjançant l'edició de treballs que, sense perdre rigor, siguin atractius a públics més amplis que el de l'estricta universitat acadèmica i universitària. Alhora es pretén potenciar encara més la presència institucional i la difusió del funcionament i l'activitat de la Universitat, que es realitza mitjançant l'edició de guies, memòries, programes de doctorat i mestratges, catàlegs i altres materials diversos pensats per divulgar l'activitat quotidiana universitària. Ressalta l'extensió universitària, que representa, finalment, un altre dels àmbits importants d'actuació, tant pel que fa a l'activitat estudiantil i les seues publicacions i revistes com a la d'altres col·lectius universitaris.

Producció bibliogràfica

Entrant en el capítol pràctic de les publicacions realitzades pel Servei de Publicacions durant el curs acadèmic corresponent, dins de l'àmbit de la producció científica han estat publicats prop de qua-

ranta títols, en l'àmbit variat de l'extensió universitària han vist la llum aproximadament una dotzena de volums, a més d'un nombre similar d'unitats corresponents a diverses iniciatives institucionals –com ara memòries científiques, guies de l'estudiantat i altres productes d'imatge i de funcionament intern de la Universitat.

Durant aquest període el Servei de Publicacions ha publicat nous títols en cadascuna de les seues col·leccions, la qual cosa ha ajudat a consolidar-les. L'apartat corresponent a llibres fora de col·lecció també s'ha vist incrementat, sobretot gràcies a l'edició d'actes de jornades i congressos fets a la Universitat de Lleida –mentre aquest apartat de la producció bibliogràfica universitària lleidatana no disposi d'un marc propi en forma de col·lecció.

Cal esmentar, finalment, el treball que s'està desenvolupant per editar en suport magnètic nous materials acadèmics, de recerca i formatius, en una iniciativa conjunta amb l'Institut de Ciències de l'Educació.

Difusió

La nostra pertinença a entitats com l'Asociación de Editoriales Universitarias Españolas (AEUE) o l'Institut Joan Lluís Vives ens ha permès de mantenir un contacte continu i fluid amb el món del llibre universitari, amb participació com a expositors professionals en prestigioses fires nacionals i internacionals del llibre, com ara la Liber (Madrid-Barcelona) o les de Frankfurt (Alemanya), Guadalajara (Mèxic), Salón del Libro Universitario de Mérida (Veneçuela), etc. Alhora, el fons bibliogràfic viu de la UdL i les nostres novetats bibliogràfiques poden ser consultades indistintament als nostres propis catàlegs (en suport paper o suport electrònic dins de la nostra WEB) i regularment en catàlegs de màxima difusió, com ara Marcial Pons, NEU o el butlletí de la UE, que arriben a tota la comunitat universitària espanyola i catalana. La publicació regular del catàleg general de publicacions de la Universitat de Lleida posa de manifest un treball seriós que ha permès crear al llarg de l'encara curta vida de les Edicions de la Universitat de Lleida un fons editorial propi que supera a hores d'ara les sis-cents obres publicades.

El Servei de Publicacions depèn orgànicament del Vicerectorat d'Activitats Culturals i Projecció Universitària.

SERVEI D'EXTENSIÓ UNIVERSITÀRIA

Cap del servei: Eulàlia Soler Martínez
<http://www.udl.cat/serveis/seu.html>
pdi@seu.udl.cat
tel. 902 507 205

El Servei d'Extensió Universitària és una unitat administrativa i de gestió que té com a tasca principal informar, assessorar i orientar l'estudiantat, la comunitat universitària i la ciutadania en general sobre els temes que afecten a la UdL.

A més d'aquest caràcter informatiu i d'assessorament, i de les tasques de gestió administrativa pròpies de cada tema, el Servei porta a terme altres funcions que inclouen: el projecte, l'elaboració de programes i la realització d'activitats adreçades a la comunitat universitària i a usuaris particulars o col·lectius externs a la UdL.

L'actual organització del servei s'estructura en dos negocis: el d'informació i el de orientació.

El negociat d'Informació s'encarrega principalment dels àmbits següents:

- Informació sobre la Universitat i en general sobre l'oferta formativa de la UdL i d'altres universitats espanyoles o estrangeres (accés, titulacions, serveis, estudis de postgrau i màsters, cursos d'especialització i cursos a la universitat d'estiu, etc.); sobre beques, ajuts i subvencions que promouen la pròpia UdL, i les diferents administracions i entitats privades; i sobre d'altres temes d'interès, com la ciutat de Lleida, la cultura, l'oci i els viatges.
- Informació sobre les possibilitats d'allotjament a la ciutat de Lleida, entre d'altres, el Programa Viure i Conviure que promou la convivència entre persones joves i persones grans que volen acollir estudiants matriculats a la UdL o l'allotjament Erasmus que facilita informació a l'estudiantat estranger.
- La presència de la UdL en fires.
- Les Jornades de Campus Oberts

- Els programes d'informació i assessorament per a l'estudiantat que es matricula per primera vegada.

- El carnet de la UdL.

El negociat d'Orientació s'encarrega principalment dels següents aspectes:

- Orientació en les activitats i serveis de la Universitat de Lleida
- La Borsa de Treball, un servei adreçat als titulats universitaris, a l'estudiantat dels dos darrers cursos de carrera de la UdL i a les empreses que busquen candidats per cobrir llocs de treball. Els objectius de la Borsa són fomentar i facilitar la inserció laboral de l'estudiantat i dels titulats de la UdL, així com establir mitjans de col·laboració amb altres entitats.
- Gestió dels Programes de Cooperació Educativa Universitat-Empresa l'objectiu dels quals és enriquir la formació de l'estudiantat completant els coneixements rebuts a la universitat amb experiències professionals en l'àmbit empresarial.
- Les beques per a l'estudi no generals: beques de col·laboració en unitats i serveis de la UdL, beques de col·laboració específiques, ajuts de viatge, ajut pels estudiants amb necessitats especials i altres ajuts de la UdL.

Nova ubicació i nou horari

El 7 de febrer, el Servei d'Extensió Universitària es trasllada a la seva nova ubicació a l'edifici annex del Centre de Cultures i Cooperació Transfronterera en el Campus de Cappedà, el 13 de febrer, s'inaugura amb la presència del rector, del president del Consell Social, del vicerector d'estudiantat, del delegat del Departament d'Innovació, Universitats i Empresa i dels representants de les institucions locals i de la comunitat universitària.

Aquest nou espai es configura com una instal·lació singular de la UdL i compleix els requisits indispensables d'un punt d'informació i orientació quant a disseny físic (ubicació, espai, senyalització i mobiliari) i quant a organització de l'espai (zona de treball intern, zona de públic d'autoconsulta, zona de públic d'atenció directa i zona de magatzem).

És un espai cèntric de fàcil localització i accés tant per a la comunitat universitària com per al ciutadà en general ja que és a la planta baixa i sense barreres per a persones amb discapacitats. El local, de façana exterior, amb llum natural i d'estructura flexible, que permetrà una fàcil reestructuració si s'escau, és atractiu, acollidor i afavoreix la interacció. S'ha moblat amb una mobiliari funcional, molt adient amb el disseny d'un edifici emblemàtic i que al mateix temps vol ser reflex de la imatge corporativa.

El canvi d'ubicació s'ha complementat amb l'ampliació de l'horari d'atenció que és des de les deu del matí fins a les set del vespre, ininterrompudament.

Negociat d'Informació

Punt d'Informació

El Servei actua com a punt d'informació, atén les consultes que s'adrecen a la UdL i, quan és necessari, desvia aquelles més específiques cap a les secretaries de centre o cap a altres serveis o àrees que poden facilitar la resposta.

Pel que fa a l'atenció presencial i telefònica, el Servei ha comptabilitzat 4.207 consultes. En el gràfic s'aprecien les dades en funció del perfil dels usuaris i la concentració en mesos.

Consultes presencials i telefòniques Estudiants, PDI i altres

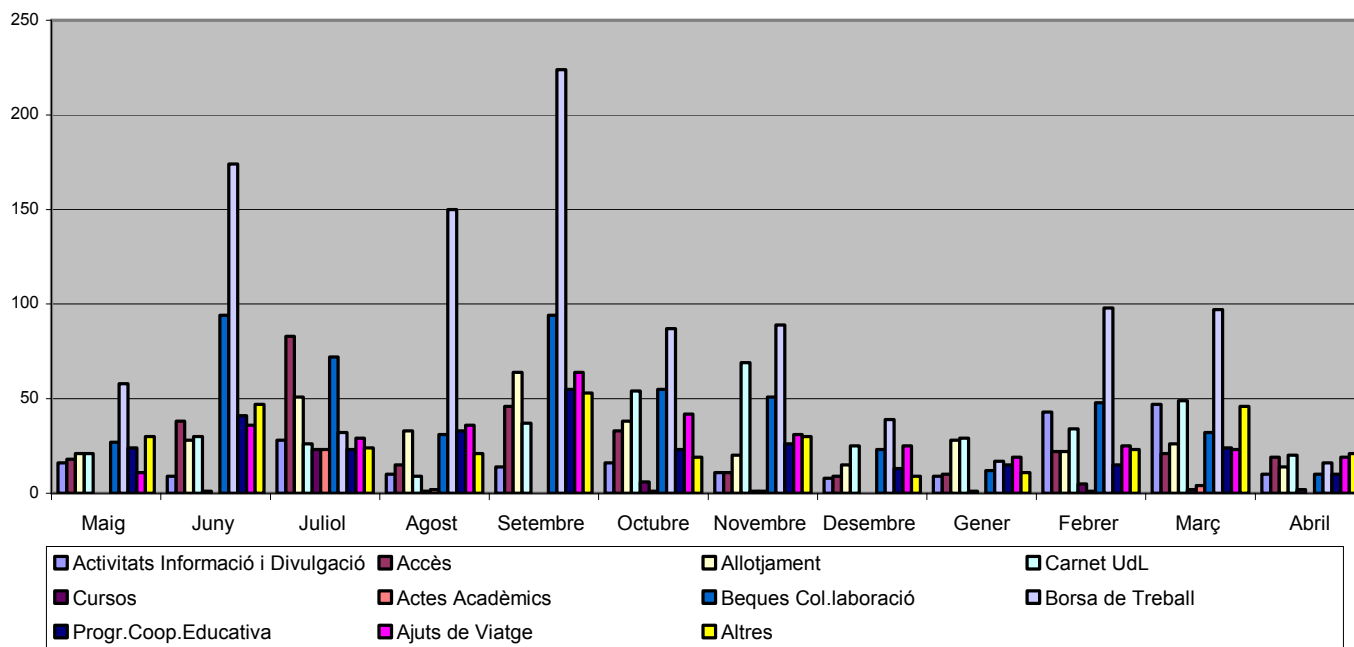

Pel que fa als temes que es gestionen des del Servei la informació sol·licitada es distribueix de la manera següent:

Consultes presencials i telefòniques per tipus consulta

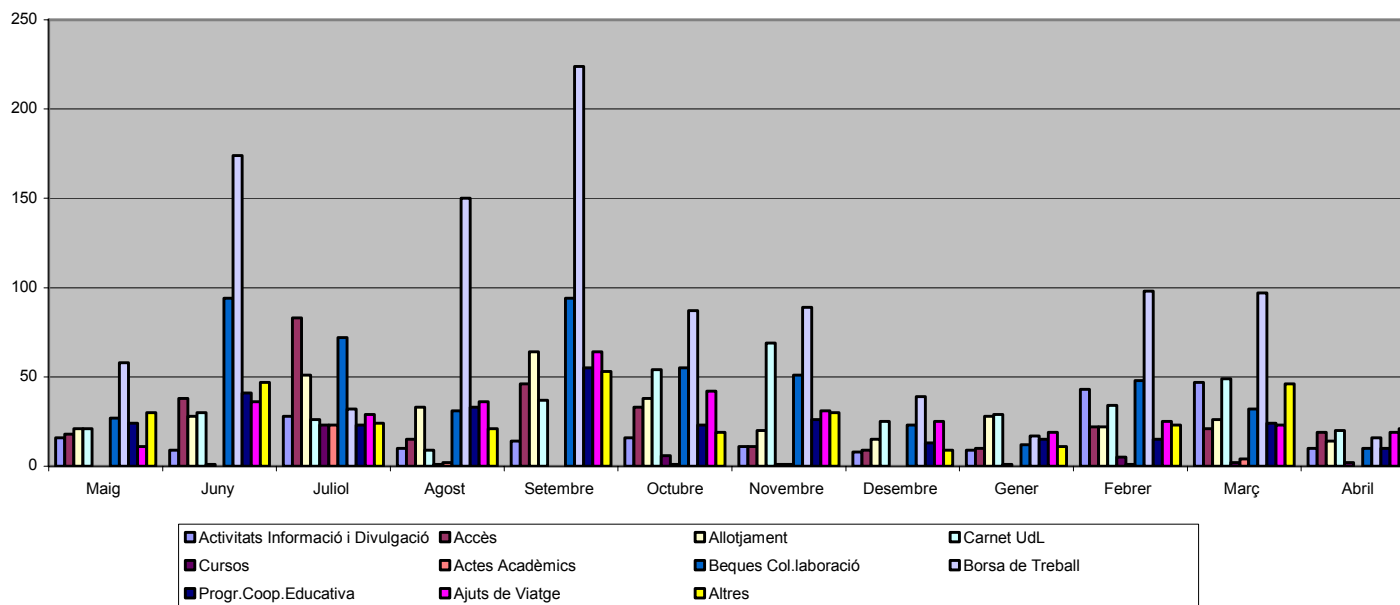

A través del correu electrònic del punt d'informació s'han rebut i s'han gestionat 2.169 missatges i s'han enviat 573 missatges informatius a l'estudiantat de la UdL. Per correu ordinari s'han gestionat 39 peticions d'informació.

Web

El SEU és responsable de la gestió dels perfils d'accés dels *Alumnes*, *Futurs Alumnes* i *Espai Secundària*. A més a més de la pròpia gestió, s'han resolt 52 peticions d'altres unitats de la UdL vers actualitzacions dels continguts dels perfils esmentats.

S'ha anat actualitzant la pestanya dels *Estudis* i, evidentment, la pàgina del propi Servei. També s'ha participat en l'assessorament de la creació de la pàgina web de la UdL en anglès.

Publicacions

Es porta a terme la renovació del contingut de diverses publicacions, coordinant la recollida d'informació sobre els plans d'estudis de tots els centres, propis i adscrits, sobre la Guia de Serveis, així com l'organització i la tramesa de les carpetes per a la matrícula presencial i el material d'automatrícula als centres universitaris de la UdL.

El contingut de les publicacions d'informació i orientació i els materials de promoció es proposen i s'elaboren des del servei per enviar-los als centres d'ensenyament de secundària, als punts d'informació juvenils, a les associacions de pares i mares, als centres de recursos pedagògics, als equips d'assessorament i orientació psicopedagògica, als consells comarcals, a les biblioteques públi-

ques, als ajuntaments, a les ambaixades, als col·legis professionals i al món empresarial.

Aquest curs s'han elaborat les publicacions següents:

Agenda 2007/08, carpeta de la UdL, Guia de Serveis, tríptic Viu la UdL en català i castellà, plans d'estudis en català i castellà, la Guia d'activitats d'informació i orientació de la UdL, cartell dels premis a treballs de recerca de secundària, cartell de la UdL t'ajuda a decidir, opuscle Tallers experimentals, tríptic de la Borsa de Treball, bosses de paper, bosses de roba i llapis.

També s'ha coordinat i gestionat la publicitat de l'oferta formativa de la UdL en diferents mitjans de comunicació d'abast local i català.

Manual d'orientadors per a tutors de batxiller

Aquest any, dins la campanya de publicitat de la UdL, s'ha editat i distribuït entre els centres de secundària i altres institucions, el Manual d'orientadors per a tutors de batxiller. En aquest manual es presenta la Universitat de Lleida com una institució que té com a missió principal la formació de les persones, oferint als estudiants una docència i uns serveis de qualitat. L'objectiu es que l'estudiantat gaudeixi del procés d'ensenyament-aprenentatge. En els moments en que els estudiants que volen accedir a la universitat han de decidir que fer després que acabin el curs, el paper dels seus professors/res, orientadors/res i tutors/res es cabdal per que escullin els seus futurs estudis universitaris d'acord amb les seves il·lusions, però també capacitats, i amb el màxim d'informació possible. El Manual d'orientació per a tutors de batxillerat posa a la disposició dels tutors una guia per ajudar-los en la tasca d'orientació acadèmica i personal dels alumnes i per ajudar-los a resoldre els seus dubtes. En la documentació hi ha una presentació de com és la UdL, una síntesi de la oferta acadèmica, dels plans d'estudis, i de serveis adreçats a l'estudiantat, així com material per distribuir entre els futurs alumnes.

Guia de Serveis

Aquest any s'ha refet tot el contingut de la guia de serveis, juntament amb el servei de publicacions. En la guia es detallen els

serveis adreçats a tota la comunitat universitària per ajudar-la en el desenvolupament de la vida acadèmica i extra-acadèmica.

Programa d'activitats d'informació i d'orientació

Amb el desenvolupament i realització d'aquestes activitats es tracta d'aconseguir tres objectius generals: en primer lloc, facilitar informació i orientació sobre els estudis i la vida universitària als alumnes, pares i mares, i professorat de secundària, en segon lloc, col·laborar en la difusió de la imatge de la UdL a través de la participació en activitats d'informació i orientació acadèmica i professional i l'assistència a jornades, fires i esdeveniments relacionats amb el món educatiu, i en tercer lloc ajudar els futurs estudiants universitaris en la transició des de la secundària a la universitat.

Les activitats adreçades als diferents col·lectius que formen part de l'ensenyament secundari, es van iniciar amb la Jornada de Campus Oberts que des del curs 1992-1993 s'ha realitzat amb la col·laboració de l'ICE i de les unitats i dels centres universitaris de la UdL.

Aquest any s'ha unificat el programa incloent totes les accions adreçades als futurs estudiants universitaris, així com la presència i l'estada de la UdL en fires especialitzades en el món educatiu o en altres més específiques que tracten de temes d'interès per l'estudiantat, com poden ser les fires relacionades amb les sortides professionals. També s'han inclòs les accions destinades a promocionar la imatge de la UdL i millorar el servei d'atenció als agents implicats en la tria dels estudis universitaris dels alumnes que s'incorporen per primer cop al sistema universitari.

Jornada de Campus Oberts, Coneix la UdL

El divendres 23 de febrer el SEU ha organitzat *la XIV Jornada de Campus Oberts, Coneix la UdL* a la que van assistir 1.208 estudiants preuniversitaris de segon de batxillerat i de Cicles Formatius de Grau Superior de 43 centres d'ensenyament secundari de Lleida, comarques i de la Franja de Ponent. Cinquanta-nou estudiants becaris van col·laborar en la visita a les instal·lacions i serveis i amb la informació sobre els estudis universitaris juntament amb el personal docent i de serveis de cada centre.

Trobada amb el professorat de secundària

El mateix dia es va realitzar la *V Trobada amb el Professorat de Secundària* a la que van assistir 26 professors i on es va parlar de l'Espai Europeu d'Educació Superior, de la Formació, Innovació i Recerca i de les titulacions i serveis de la UdL. Les ponències van anar a càrrec de la vicerectora de Docència, el director de l'Institut de Ciències de l'Educació i el vicerector d'Estudiantat, seguit d'un debat conjunt.

Jornada de Campus Oberts per a pares i mares

El dissabte 3 de març, 85 visitants van assistir a la *III Jornada de Campus Oberts per a pares i mares* que els va permetre conèixer el món universitari, els estudis, els recursos i els serveis.

Fires especialitzades d'ensenyament i d'altres àmbits

El Servei ha participat en nom de la UdL en fires d'ensenyament i d'altres àmbits com:

Fira de Sant Miquel (Lleida), del 27 de setembre a l'1 d'octubre del 2006

Expojove (Girona), del 23 al 26 de gener, amb una afluència de 4.522 visitants

Recerca (Vic), del 22 al 24 de febrer, amb una afluència de 2.000 visitants

Aula (Madrid), del 8 al 12 de març, amb una afluència de 131.000 visitants

Estudia (Barcelona), del 21 al 25 de març, amb una afluència de 70.000 visitants

Espai de l'Estudiantat (Valls), del 12 al 13 d'abril, amb una afluència de 4.500 visitants

Altres fires especialitzades on el SEU no ha assistit presencialment però que ha participat enviant informació han estat: *Futur Jove* (Palma de Mallorca) del 15 al 17 de febrer i *Docentia* (Vigo) del 12

al 14 d'abril. En l'àmbit català s'ha estat present, en la *Mostra d'Ensenyament de Terrassa*, en la *Mostra d'Ensenyament de Montcada i Reixac* i en la *Fira de l'Estudiant del Bages*.

També s'ha col·laborat amb altres unitats de la UdL i amb altres entitats externes proporcionant suport material per a fires com el *Saló Futura* (Barcelona) del 23 al 24 de març.

Sessions informatives als IES, la UdL et visita

Amb la finalitat d'informar sobre l'accés, els estudis, els recursos, els serveis i la vida universitària, s'han realitzat, amb la col·laboració del Vicerectorat d'Estudiantat, sis visites a centres d'ensenyament, gestionats pel SEU, i una adreçada a una associació de pares i mares: IES de Ponts, IES Sierra de Quilez (Binéfar), IES Francesc Ribalta (Solsona), IES Ciutat de Balaguer, Col·legi El Carme (Lleida) i IES Ronda (Lleida), amb una afluència total de 215 alumnes.

Jornades d'orientació i informació acadèmica

S'ha col·laborat en jornades, taules rodones o sessions informatives organitzades pels IES, consells comarcals o altres entitats que acullen l'alumnat de diversos centres per facilitar la informació universitària en una sola diada:

- Jornada d'orientació universitària i professional dels IES de la zona nord de Lleida, 1 de febrer, IES Torre Vicens, IES Josep Lladonosa, IES Manuel de Montsuar (Lleida).
- Jornada d'orientació universitària i professional dels IES de les comarques de Lleida, 7 de febrer, IES Manuel de Pedrolo (Tàrraga).
- Jornada d'orientació universitària i professional a La Seu d'Urgell. Aquest any el vicerectorat d'Estudiantat i el SEU juntament amb l'ajuntament de La Seu i els IES de La Seu, de Puigcerdà i de Sort, ha organitzat la primera Jornada d'orientació universitària i professional del Pirineu, 22 de febrer.
- Jornada d'orientació universitària i professional de la comarca de la Segarra, 12 d'abril, IES Antoni Torroja (Cervera).

- Jornada informativa sobre temes d'educació de la Secretaria de Joventut de la Generalitat de Catalunya, 2 de maig (UdL).

A més a més, s'ha fet tramesa d'informació de la UdL a altres jornades d'orientació com la de l'Institut Municipal Salvador Seguí (Lleida), la del Col·legi Consolació (Castelló) i la del Col·legi Manuel Peleteiro (Santiago de Compostela).

Premis a treballs de recerca de secundària, la UdL premia el teu treball

El nombre total de treballs presentats per l'alumnat de 2n de batxillerat i de CFGS a la 3a convocatòria ha estat de 75 i, per àrees, són 18 a l'àrea de salut i nutrició; 5 a l'àrea juridicoeconòmica; 19 a la d'humanitats; 5 a la d'educació; 9 a la tecnològica; 13 a l'agroalimentària i forestal, 4 a la d'estudis de gènere i 2 a la de cooperació i desenvolupament. Dels 14 guanyadors, 7 s'han matriculat a la UdL i han rebut, per part del Consell Social, l'import de la matrícula gratis, a més a més, del 200 euros en metàl·lic. Cadascun dels centres d'ensenyament de secundària també han rebut el premi de 200 euros.

Tallers experimentals, Viu la UdL des de dins

Els tallers ofereixen a l'alumnat de segona i tercera etapa d'ESO i de CFGM la possibilitat de participar en la realització d'una experiència tècnica o de creació proposada pel professorat de les diferents àrees de coneixement de la UdL i que està relacionada amb els continguts d'aprenentatge dels alumnes. L'octubre de 2006 es van ofertar 11 tallers als centres d'ensenyament de secundària i, finalment, es van portar a terme 4 tallers amb un total de 107 visitants de quatre centres diferents: el taller de *Producció d'audiovisuals en el camp de la història contemporània* (F. Lletres), el taller dels *Sons de la parla. Com els fem? Com els percebem? Com els estudiem?* (F. Lletres); el taller d'*Innovació tecnològica en producció animal* (ETSEA) i el taller *Lleida al nostre abast* (EU Turisme).

Aula Universitària UdL-Consells Comarcals

La UdL i els consells comarcals col·laboren per posar a l'abast l'Aula Universitària, que vol ser una eina que acosti els recursos universitaris als ciutadans de les comarques. A més a més, aquest curs acadèmic el SEU els hi ha enviat les trameses ordinàries actualit-

zades d'informació sobre els temes que els hi poden ser d'interès com els plans d'estudis, les activitats d'informació i d'orientació i la formació continuada.

Programa d'acollida al nou estudiantat

Aquest programa inclou les actuacions següents: la sessió de benvinguda en tots els centres propis amb la presència del rector i dels degans o els directors, la sessió informativa sobre els serveis universitaris amb la participació del Consell de l'Estudiantat i, en darrer lloc, les sessions formatives per conèixer el funcionament i les prestacions que ofereix el servei de biblioteca. També s'inclou l'assessorament i la informació durant els terminis de la matrícula amb l'objectiu de facilitar a l'estudiantat de nou accés, i a altres estudiants que ho han necessitat, l'ajuda necessària per realitzar la matrícula presencial. S'ha comptat amb la col·laboració dels centres universitaris i els becaris han informat i ajudat els nous estudiants durant el procés de matrícula.

Carnet de la UdL

A ningú se li escapa que resulta útil, i fins i tot imprescindible, poder disposar d'una targeta que ens identifica com a membre de la comunitat universitària, que facilita l'accés a museus, que permet l'accés a espais reservats de la Universitat, que facilita la realització d'estadístiques, que agilita la utilització dels serveis universitaris i la realització de diversos tràmits acadèmics i que ens permet aconseguir descomptes en un gran nombre d'establiments comercials.

A totes aquestes prestacions del carnet UdL s'hi ha afegit recentment el poder fer el pagament en la cafeteria del Campus de Cappon i d'altres que s'hi aniran afegint de manera progressiva.

Des del Servei s'ha portat a terme la gestió íntegra del carnet de la UdL, la qual cosa ha comportat trametre les sol·licituds, les incidències, el control dels carnets rebuts, la informació a l'usuari a través de diversos mitjans i la coordinació amb els centres i les biblioteques de la UdL. S'han gestionat 1.892 sol·licituds de carnet d'estudiants i 90 sol·licituds de carnet de personal. També s'han gestionat 183 incidències degudes a diferents motius com les tramitacions de duplicats per pèrdua o robatori, per deteriorament, etc.

Borsa d'allotjament

S'ha informat de les diferents possibilitats i modalitats d'allotjament a la ciutat de Lleida i, en tots els actes on el Servei d'Extensió Universitària ha representat la UdL, s'ha fet difusió de la residència de la UdL Apartaments Universitaris Campus.

Des del servei es porta la gestió dels dos apartaments propietat de la UdL que estan a la disposició del professorat, del PAS i visitants. Aquesta gestió ha comportat 410 missatges de correu electrònic, entre sol·licituds d'informació, reserves, comunicacions, anul·lacions i altres incidències. L'increment en l'ocupació d'aquests apartaments respecte al període anterior, és de 11,65% i 12,87%, respectivament.

A través del *Programa d'Allotjament Viure i Conviure*, que promou la convivència entre els joves universitaris i les persones grans i en el qual col·laboren l'Obra Social de Caixa Catalunya, l'Ajuntament de Lleida i la UdL, s'han tramitat 17 noves sol·licituds amb un total de 22 aparellaments. Cal destacar que som la segona universitat de totes les que participen en el programa a nivell estatal en major nombre de convivències.

El SEU col·labora amb l'Oficina de Relacions Internacionals per allotjar els estudiants dels programes de mobilitat i ha recollit i facilitat la consulta de 15 ofertes de pisos i 71 ofertes d'habitacions.

Participació universitària i comunicació

S'ha gestionat el *II Concurs d'idees per al disseny de la carpeta la UdL per al curs 2007/08*. Es van presentar vuit propostes de quals cinc van ser triades pel jurat per passar a la fase de votac. Dels 1.514 votants, el 47,82% va escollir el disseny de la carpeta amb el títol *En moviment* de l'estudianta de l'Escola Tècnica Superior d'Enginyeria Agrària Anna Martínez Turull. Aquesta vegada va fer un sorteig d'un cap de setmana en un balneari entre t. els participants en la votació i li va correspondre a Carles Casta Soler també estudiant de l'ETSEA.

Negociat d'Orientació

Borsa de treball

Un dels objectius de la Universitat de Lleida és facilitar la inserció al món laboral dels seus titulats i estudiants. Per assolir aquest objectiu la UdL promou les eines i la informació necessàries a través de la Borsa de Treball (BdT). Aquest servei està adreçat als titulats universitaris, a l'estudiantat matriculat en els dos darrers cursos de carrera i a les empreses que ofereixen llocs de treball qualificat. A part dels recursos humans destinats, la BdT disposa d'un tauler virtual que permet la ràpida difusió de les ofertes de treball qualificades rebudes per part de les empreses, així com, la tramesa a les empreses dels currículums dels interessats en les ofertes publicades. També, la web permet enllaçar amb pàgines d'interès vinculades a la inserció laboral.

Durant l'any 2006, el nombre de noves inscripcions a la BdT ha estat de 552 estudiants i representa un increment del 19,50% en referència l'any anterior. Aquestes inscripcions desglossades per titulacions són: Facultat de Dret i Economia: 109; ETSEA: 275; Facultat de Lletres: 31; Facultat de Ciències de l'Educació: 92; Escola Politècnica Superior: 29; Escola Universitària d'Infermeria: 2; INEFC: 8; Escola Universitària de Relacions Laborals: 4; Escola Universitària de Turisme: 2. El nombre total d'ofertes gestionades des d'aquest servei és de 923. El total de currículums enviats a les empreses és de 3.515 i d'entre els currículums enviats han estat seleccionats i contractats 202 candidats.

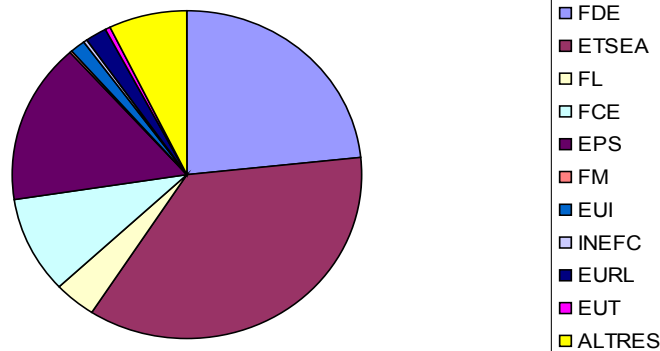

Col·laboració amb l'Agencia Nacional de Evaluación de la Calidad y Acreditación

La UdL, juntament amb 42 universitats espanyoles, ha participat activament en un projecte impulsat per l'ANECA, que tenia com a finalitat l'elaboració d'un estudi sobre la situació i problemàtica de la inserció laboral dels estudiants universitaris en l'actualitat. Aquest estudi, tutelat directament per l'ANECA i treballat pels diferents grups de les universitats participants, s'ha consensuat en una trobada final de tots els implicats en el projecte.

A partir dels resultats obtinguts s'ha elaborat una guia orientativa sobre possibles accions que les universitats interessades vulguin endegar en la inserció laboral dels seus titulats.

Programes de cooperació educativa universitat-empresa

S'han signat 434 convenis de pràctiques en els diferents centres de la UdL (Facultat de Dret i Economia: 48 convenis; Escola Politécnica Superior: 47 convenis; ETSEA: 324 convenis; Facultat de Lletres: 3 convenis; Facultat de Medicina: 2 convenis i la Facultat de Ciències de l'Educació: 10 convenis).

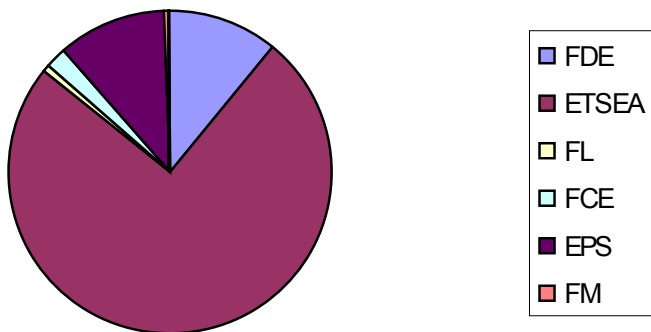

Beques de col·laboració en serveis i unitats

Aquest curs s'han fet alguns canvis en la convocatòria com és que qualsevol estudiant interessat en gaudir d'una beca pugui tenir la màxima informació possible sobre tots els seus aspectes a l'hora d'escollir el servei o unitat on prestar la seva col·laboració o minimitzar la presentació de documentació o la possibilitat de prio-

ritzar la beca que se sol·licita fins a 5 opcions o una llista d'espera única. També s'han fet reunions informatives als estudiants i als tutors de les beques. Aquest canvis han facilitat, per una banda el procés d'avaluació i per l'altra s'ha detectat un descens en les renúncies dels becaris.

S'han convocat 102 beques i s'han rebut 145 sol·licituds, per al període d'estiu està previst prorrogar 58 beques.

Per tal de complir el pla de formació bàsica s'han organitzat un total 8 cursos, dos més que el curs acadèmic anterior, en les àrees d'informàtica, ergonomia i d'habilitats personals.

També s'ha posat en marxa una nova normativa de beques de col·laboració de caràcter específic, abans anomenades, beques de curta durada. El curs 2006/2007 hi ha hagut 31 convocatòries de beques específiques amb un total de 147 becaris seleccionats, dels quals 59 han col·laborat en la Jornada de Campus Oberts, 38 han col·laborat en els passis d'enquestes d'opinió i els 50 restants en diferents unitats orgàniques de la UdL.

Ajuts de viatge

S'ha treballant en la unificació de les diferents convocatòries dels ajuts de viatge de la UdL per tal de donar suport a l'estudiantat que realitza estades fora de la UdL en l'àmbit de programes de mobilitat acadèmica tant a nivell nacional com internacional. La nova convocatòria s'aprovarà al juny.

Servei de Suport a l'Estudiantat

S'han concertat 17 visites a 9 estudiants/es per ser atesos pel Servei de Suport de l'Estudiantat. Finalment, s'han portat a terme 12 entrevistes, s'han atès presencialment a 7 estudiants/es. Així mateix, 3 estudiants/es s'han interessat per aquest servei sense arribar a entrevistar-se.

Unitat UdL per a tothom

La Universitat de Lleida desenvolupa una política encaminada a remoure la diversitat d'obstacles que poden dificultar a les persones de la comunitat universitària amb alguna discapacitat el desenvolupament de la seva vida acadèmica.

El Vicerectorat d'Estudiantat, dins el Programa d'Atenció a les Persones amb Necessitats Especials de la Universitat de Lleida, ha fet la 1a Convocatòria d'ajuts per a estudiants de la UdL amb necessitats especials. Aquesta convocatòria està oberta a tots els estudiants matriculats en la Universitat de Lleida en les titulacions oficials impartides en centres propis durant el curs 2006/07 que tinguin reconeguda i qualificada legalment una discapacitat física o sensorial en grau superior al 33% i que pateixin una discapacitat greu o tinguin necessitats especials excepcionals degudament justificades.

També s'ha creat una nova unitat, sota la coordinació del professor Jordi Coiduras (Facultat de Ciències de l'Educació) i adscrita al Vicerectorat d'Estudiantat, anomenada "UdL per a tothom", que aglutina els recursos i accions adreçades al desenvolupament de la vida acadèmica de les persones amb discapacitat a la universitat.

S'ha creat una web (http://www.udl.cat/serveis/seu/Universitat_per_a_tothom.html) on hi figuren les accions lligades al projecte UNI.DIS.CAT (Universitat i discapacitat a Catalunya), una Guia d'atenció dels estudiants amb discapacitat a la universitat, la convocatòria ajuts UdL específics per les persones amb discapacitat, un qüestionari per a la detecció de necessitats de persones amb discapacitat o malaltia, i un seguit d'adreces d'associacions i entitats relacionades amb el tema.

SERVEI D'ESPORTS

<http://www.udl.es/arees/esports>

Coordinador tècnic: Sr. Jose Romero

Tècnic àrea activitats: Sra. Asun Legurburu

Tècnic àrea competició: Sr. Jordi Mariezcurrena

Introducció

El Servei d'Esports ha organitzat diferents activitats i competicions esportives durant el curs acadèmic 2006/07.

També es va participar, representant a la UdL, en els campionats de Catalunya i Espanya universitaris.

Les activitats i les competicions esportives es poden reconèixer com a CLLE.

Àrea d'Activitats

En els cursos organitzats han participat 300 persones. El cursos han estat organitzats en tres blocs.

Activitats de Promoció:

| | |
|---------------|------------------|
| Aeròbic | Ciclo Indoor |
| Balls de Saló | Esgrima |
| Funky | loga |
| Pilates | Poliesport (PAS) |

Activitats de Natura:

| | |
|--------------------------|-------------------------|
| Descens de Barrancs | Esports d'Aventura |
| Iniciació a l'Esquí alpí | Iniciació a l'Snowboard |
| Piragüisme | Tècniques d'Orientació |
| Vela i Windsurf | Kite Surf |

Escoles Esportives:

| | |
|-----------|-------------|
| Bàsquet | Futbol Sala |
| Natació | Tennis I |
| Tennis II | Voleibol |

Àrea de Competició

S'han organitzat les competicions internes de la UdL, els campionats de Catalunya universitaris de natació, escacs i els partits d'esports d'equip jugats a Lleida. També es va organitzar la fase final de rugbi i de waterpolo, aquesta última a Mollerussa.

Respecte als campionats de Catalunya i Espanya universitaris, els alumnes de la UdL han representat a la nostra universitat en els esports que es detallen a continuació.

El total de participants en les diferents competicions supera les 900 persones:

| | | |
|--------------------------|-----|----------|
| Competició interna: | 500 | inscrits |
| Campionats de Catalunya: | 350 | " |
| Campionats d'Espanya: | 85 | " |

Competició interna

| | |
|--------------|-----------|
| Futbol sala | Futbol- 7 |
| Volei-platja | Bàdminton |

Campionats de Catalunya Universitaris

Esports d'equip (masc. i fem).

| | |
|----------|-------------|
| Bàsquet | Handbol |
| Futbol | Futbol sala |
| Futbol-7 | Rugbi |
| Rugbi-7 | Waterpolo |

Esports individuals (masc. i fem).

| | |
|---------------|---------------------|
| Duatló | Orientació |
| Taekwondo | Marató |
| Natació | Bàdminton |
| Tir Arc | Tennis |
| Tennis Taula | Volei Platja |
| Pàdel | Escacs |
| Atletisme | Btt |
| Judo | Karate |
| Frontennis | Escalada |
| Raid Aventura | 1/2 Marató Muntanya |
| Triatló | Rem |
| Cros | |

Campionats d'Espanya Universitaris

Esports d'equip

| | |
|------------------|----------------|
| Futbol masculí | Rugbi-7 femení |
| Voleibol masculí | |

Esports individuals (masc. i fem).

| | |
|--------------|--------------|
| Escalada | Cros |
| Judo | Natació |
| Bàdminton | Karate |
| Tir Arc | Tennis |
| Tennis Taula | Volei Platja |
| Taekwondo | Atletisme |

SERVEI LINGÜÍSTIC

<http://www.udl.cat/serveis/sl.html>

Direcció

Dra. M. Salomé Ribes Amorós, professora del Departament de Filologia Catalana i Comunicació

Coordinació tècnica

Sr. Josep-Enric Teixidó Pujol

Personal tècnic

Sra. Judit Ibós Santiveri
Sr. Josep Maria Boladeras Taché

Dra. Emma Domínguez Rué
Sra. Glòria Vilanova Pascual

Secretaria

Sra. Isabel Fernández Fernández
Sra. Pilar Arias Abril (des del 19 de març de 2007)

Introducció

En aquest curs s'ha avançat en la consolidació d'una oferta formativa multilingüe amb la assumpció dels cursos de castellà per a estrangers que organitzava el Departament de Filologia Clàssica, Francesa i Hispànica. També és destacable l'increment de grups de classe en les diverses modalitats d'aprenentatge i de les hores d'obertura del Centre d'Autoaprenentatge. En l'àmbit de la promoció del català cal subratllar la participació en la Coordinadora de Serveis Lingüístics de Lleida i la convocatòria dels Premis Llanterna Digital.

Àrea de formació

El Servei Lingüístic ha ofert cursos de català, occità, castellà i anglès, de diferents nivells i mitjançant diferents sistemes d'aprenentatge (presencials, semipresencials, guiats amb autoaprenentatge), i cursos de llenguatges d'especialitat i d'altres d'específics.

L'oferta de cursos de català de llengua general adreçats a tota la comunitat universitària ha estat la següent:

- Nivell bàsic (11 grups)
- Nivell elemental (3 grups)
- Nivell intermedi (3 grups)
- Nivell de suficiència (7 grups)
- Nivell superior (13 grups)

L'organització de 3 grups de nivell bàsic s'ha fet en col·laboració amb la Facultat de Ciències de la Salut.

A més, s'han ofert 6 cursos específics:

- Català jurídic
- Català administratiu
- Com s'argumenta
- Taller d'espai lingüístic personal (2 grups)
- Com millorar l'expressió oral
- Com millorar la redacció

El Centre d'Autoaprenentatge de Llengua ha ampliat l'horari d'obertura de vint hores setmanals a quaranta des de l'octubre fins al juny, amb la col·laboració d'una becària -Cecília Gaspà-. A banda de l'autoaprenentatge i els grups de conversa, s'hi ha ofert la formació de tots els nivells de coneixements generals de català en la modalitat de cursos guiats.

L'SL ha organitzat dos convocatòries (febrer i juny) d'exàmens de llengua catalana dels nivells bàsic, intermedi, de suficiència, superior i, per primera vegada, elemental. Aquests exàmens permeten d'obtenir un títol homologat.

L'SL ha ofert formació semipresencial d'anglès per a l'estudiantat i el PAS de la UdL (unitats en línia accessibles a través del Cam-

pus Virtual i sessions presencials setmanals de dos hores). Aquests cursos s'han impartit en tres nivells: preintermedi, intermedi i avançat, dividits en dos mòduls, un per quadrimestre. En el segon quadrimestre, s'ha ofert un curs presencial de nivell elemental adreçat específicament al PAS i un curs per desenvolupar tècniques de lectura en anglès.

Pel que fa a l'oferta de cursos de castellà per a estrangers, s'han impartit els nivells A1, A2, B1 i B2, amb 2 grups cadascun.

Un curs més s'ha mantingut l'oferta d'un curs de nivell bàsic d'occità (aranès).

Àrea de dinamització

Per primer cop s'ha organitzat cursos de nivell inicial de català adreçats a l'estudiantat de fora del domini lingüístic català que es duen a terme abans que no comenci l'activitat lectiva del quadrimestre i abans de qualsevol altra activitat d'acollida (del 4 al 8 de setembre de 2006 i del 22 al 26 de febrer de 2007). Els cursos són de 25 hores i s'ofereix la possibilitat de fer-ne 25 més per poder obtenir 3 crèdits de lliure elecció.

El Servei Lingüístic ha col·laborat amb l'Oficina de Relacions Internacionals en l'organització de les setmanes d'acollida dels estudiants de mobilitat, en què s'han combinat cursos intensius de català amb sessions de presentació del Voluntariat Lingüístic (VL) i de l'oferta formativa de l'SL, i visites a la ciutat i xerrades. També s'ha editat un díptic per als membres de la comunitat universitària de fora de l'àmbit lingüístic català amb informació dels diferents recursos que tenen a l'abast per aprendre català.

A la setmana d'acollida del primer quadrimestre hi ha hagut una festa de benvinguda amb la representació al Teatre de l'Escorxador de l'obra *My Lleida* i amb l'actuació del grup The Companys al Cafè del Teatre. Altres accions del VL amb estudiants d'intercanvi, a més del suport que els ofereixen durant les primeres setmanes d'estada a la UdL, han estat: sopars internacionals i de Nadal (amb el sorteig de diccionaris bilingües i d'entrades per a obres de teatre i concerts de música en català), una castanyada, una calçotada i una sortida a Poblet i el Mercat Medieval de Montblanc.

Durant aquest curs ha continuat la col·laboració amb la URV i la UdG per organitzar sortides adreçades als estudiants de mobilitat: Ruta Daliniana i Fires de Sant Narcís (4 i 5 de novembre de 2006, a càrrec de la UdG) i Ruta del Cister i la Tarragona romana (10 i 11 de març de 2007, a càrrec de la URV) i Cultura, esport i festes a Lleida (12 i 13 de maig de 2007, organitzada per la UdL).

El VL ha desplaçat 96 persones per assistir a la Festa Means Party, la benvinguda als estudiants de mobilitat a càrrec de la Plataforma per la Llengua, feta a la UAB el 19 d'octubre de 2006 amb diferents activitats: representació de l'obra *My Barcelona*, actuacions musicals i de castellers, bastoners... També ha col·laborat en la III Festa dels Països Catalans (3 de maig de 2007), organitzada a la UdL pel Sindicat d'Estudiants dels Països Catalans.

El VL també ha editat un calendari de butxaca per al 2007 amb el lema "Català: inversió de futur", simbolitzat per una etiqueta d'eficiència energètica. Els calendaris s'han distribuït en expositors repartits per tots els campus i s'han fet arribar als treballadors de la UdL.

El mes d'abril de 2007 s'ha iniciat la recollida de dades per a la detecció de necessitats lingüístiques del professorat de l'ETSEA mitjançant un qüestionari, amb la intenció que ajudi a planificar les línies d'actuació que duu a terme l'SL des de l'oficina que manté en aquest campus.

Durant aquest curs s'ha repetit l'enquesta sobre l'ús de les llengües en la docència, que es va conjuntament amb l'enquesta de qualitat de la docència. També s'ha mantingut en funcionament la Borsa d'Intercanvi Lingüístic.

L'SL ha participat en la creació dels Premis Lanterna Digital de curtmetratges, en el marc de la Coordinadora de Serveis Lingüístics de Lleida, que agrupa la Secretaria de Política Lingüística, el Consorci per a la Normalització Lingüística, els serveis territorials d'Educació, de Salut i de Justícia, l'Escola Oficial d'Idiomes i el Servei Lingüístic de Comissions Obreres. Els Premis Lanterna Digital volen contribuir al foment de l'ús del català i de l'occità, i a la promoció de la creació audiovisual en aquestes llengües, mitjançant curtmetratges en format digital. La primera edició proposa de reflectir la diversitat social, cultural i lingüística de la societat catalana a partir del tema "Com ens veiem. Com ens veuen".

Àrea d'assessorament

Tant des de la seu de l'SL al campus de Cappeda com des de l'oficina al campus de l'ETSEA s'ha tramitat la correcció o la traducció de textos de la comunitat universitària.

SERVEI DE PREVENCIÓ DE RISCOS LABORALS

El Servei de Prevenció de la UdL ha portat a terme durant el curs acadèmic 2006-07 les següents activitats preventives de l'àmbit de la seguretat en el treball, higiene industrial, ergonomia i vigilància de la salut:

- **Correccions de les avaluacions de risc dels Edificis de la UdL**

Amb l'objectiu d'aconseguir la millora de l'entorn de treball, continuament s'estan duent a terme millores tècniques dels edificis en base als estudis d'Avaluació de Risc realitzats en els diferents edificis de la UdL. En aquest sentit, s'ha començat corregint els riscos inespecífics, que afecten tothom, i progressivament, *en funció de la valoració del risc i de la disponibilitat econòmica, es realitzaran les correccions més particulars.*

Per tal de facilitar la consulta d'aquestes avaluacions, realitzades per tècnics de MUPA, des de l'SPRL s'ha resumit i reorganitzat la informació obtinguda, disponible en la web. Els documents originals estan disponibles al Servei.

- **Sessions formatives al Departament de CMB**

Arran de les avaluacions de riscos realitzades en el Departament de CMB, els dies 12, 13 i 14 de desembre, es va realitzar la formació específica en funció del lloc de treball i per col·lectius (professors, tècnics de laboratori i becariis) d'aquest departament. Es van organitzar tres tipus de cursos, cadascun d'ells amb una durada i contingut diferenciat en funció de les tasques desenvolupades en els laboratoris, per tal d'informar al personal del departament sobre els riscos associats al seu lloc de treball.

- **Realització d'un taller de simulacres per als Caps d'Emergència**

Continuant amb la implantació dels Plans d'emergència, els dies 15 i 16 de novembre es va dur a terme un taller de simulacres adreçat als Caps d'Emergència dels diferents campus de la UdL. Un cop finalitzat aquest taller, està previst realitzar reunions de treball amb els equips d'emergència de cada edifici, liderades pels Caps d'Emergència amb el suport tècnic de l'SPRL, per preparar els diferents simulacres que es faran. Es treballarà amb un llistat de verificacions amb un seguit de punts que cal definir en aquestes reunions i que facilitaran la concreció del simulacre (el qui, el què, el com i el per on es realitza determinada acció).

En la pàgina web de l'SPRL s'ha inclòs l'apartat "implantació dels plans d'emergència", en què hi ha informació sobre temes tècnics dels diferents edificis i instruccions de realització de simulacres. A mesura que en les reunions de treball es concretin les actuacions per fases i equips, s'anirà inclouent aquesta informació en la pàgina web.

- **Realització de simulacres d'evacuació**

En els propers mesos està previst que es duguin a terme, en alguns edificis de la UdL, simulacres d'evacuació amb l'objectiu d'adquirir experiència en les accions a realitzar per fer front a una possible situació d'emergència en les instal·lacions.

- **Pla de millores de protecció contra incendis.**

Continuant amb l'adequació dels edificis a la normativa de protecció contra incendis s'han revisat i adequat les instal·lacions de sistemes de protecció contra incendis i mitjans d'extinció a tots els Campus.

Per tal de facilitar el control i manteniment dels senyals d'evacuació dels edificis en la web de l'SPRL hi ha disponible els plànols dels edificis de la UdL amb la seva senyalització.

Així mateix, amb l'objectiu de facilitar l'evacuació en cas d'emergència, s'han col·locat en els diferents edificis de la UdL plànols on s'indiquen els recorreguts d'evacuació i la ubicació

dels mitjans d'extinció en cas d'emergència. Està previst que en els propers mesos el CCCT disposi també d'aquests plànols d'evacuació.

- **S'han dut a terme millores tècniques dels edificis** principalment en temes de protecció contra incendis, il·luminació, accessibilitat, protecció de desnivells i protecció de maquinària.
- **Supressió de barreres arquitectòniques de la UdL. (SPRL - OTI)**

Amb l'objectiu de facilitar la integració de tots els usuaris de la Universitat que tinguin una mobilitat reduïda o qualsevol altra limitació, s'han dut a terme actuacions d'eliminació de barreres arquitectòniques, per a la realització de les quals s'ha obtingut el cofinançament mitjançant conveni IMSERSO-Fundació ONCE.

Per tal de garantir l'accessibilitat des de l'exterior i la circulació interna pels centres s'han suprimit les barreres arquitectòniques en els següents accessos:

- Accés a la biblioteca de l'Edifici del Rectorat per l'entrada principal
 - Accés a l'edifici principal de l'ETSEA i a les diferents plantes d'aquest edifici
 - Accés a la sala d'informàtica de l'Edifici principal de l'ETSEA
 - Accés a la planta inferior de la Biblioteca de l'EU1
- **Obres de millora realitzades a les cabines dels Departaments**

Arran de l'auditoria de les cabines i campanes dels Departaments de la UdL, realitzada per tal de conèixer el seu nivell de funcionament i el seu estat, s'han realitzat obres de millora en les cabines en què s'han detectat deficiències. Aquestes obres han consistit en la instal·lació d'extractors, conductes i variadors de velocitat en les cabines amb una velocitat d'aspiració inferior a 0,3 m/s i en la independització de les cabines que compartien extractor i conducte.

Amb aquestes obres de millora s'ha aconseguit augmentar la velocitat d'aspiració de les cabines per tal de garantir l'eliminació dels vapors generats al seu interior.

En la web de l'SPRL està disponible tota la informació sobre les millores realitzades i les velocitats d'aspiració obtingudes.

- **Estudis realitzats**

S'han realitzat, amb el suport de tècnics de PrevenMupa, els estudis de posada en conformitat dels equips de treball dels següents departaments:

- Dept. de Producció Animal
- Dept. de Tecnologia dels Aliments
- Dept. d'Informàtica i Enginyeria Industrial
- Laboratori d'Arqueologia

A partir d'aquests estudis s'estan duent a terme les mesures correctores per millorar la seguretat de les màquines i aconseguir la millora contínua de l'entorn de treball.

- **Aprovació de procediments del manual de gestió d'integració de la prevenció als laboratoris i campus**

Amb l'objectiu d'integrar la prevenció als campus i Departaments, i garantir un bon funcionament dels equipaments de seguretat de la UdL, el Comitè de seguretat i Salut ha aprovat els següents procediments en què es detallen els controls interns a realitzar per part dels Responsables de Campus i els Coordinadors de Prevenció dels departaments:

- Procediment de control de dutxes i rentauls
- Procediment per al control de la legionel·la
- Procediment de control de senyalització
- Procediment de coordinació empresarial en contractació de despesa menor

- Procediment de control de cabines d'extracció
- Procediment de control d'equips de protecció contra incendis

- **Resolució dels comunicats de risc** a través dels quals els usuaris comuniquen a l'SPRL les condicions perilloses que es produeixen a la Universitat per tal de procedir al seu estudi i aplicar les mesures correctores adequades per eliminar o minimitzar la situació del risc.

- **Estudis ergonòmics de llocs de treball en despatxos** mitjançant l'avaluació d'aspectes com l'espai disponible, il·luminació, ventilació i distribució del mobiliari que condicionen en gran part la satisfacció dels treballadors en la realització del seu treball.

- **Coordinació d'activitats empresarials** que s'ha continuat duent a terme mitjançant la recollida de documentació per tal de garantir que les empreses que treballen per a la UdL compleixen amb els requisits establerts en la normativa de Prevenció (article 24 de la Llei 31/95); reciprocament s'ha fet arribar a aquestes empreses la informació en matèria de prevenció de riscos que els poden afectar quan realitzen alguna tasca a la Universitat.

- **Control de la legionel·la a les instal·lacions de risc.**

- Controls externs: contracte amb empresa externa per al control de la legionel·la en les instal·lacions de la Universitat.
- Controls interns: s'estableixen funcions i responsabilitats sobre els controls interns.

Des de l'SPRL s'han coordinat les tasques externes i internes de control de les instal·lacions d'aigua sanitària i torres de refrigeració.

- **Informació per a la selecció d'equips de protecció individual als laboratoris**

En els propers mesos en la web de l'SPRL hi haurà disponible un apartat amb informació per a la selecció d'equips de pro-

tecció individual als laboratoris en funció del producte químic manipulat.

- **Vigilància de la salut** contractada amb el Servei de Prevenció de la mútua MUPA, que ha consistit principalment en la realització de revisions específiques d'acord amb els llocs de treball de tots els campus de la UdL.

- **Suport psicolaboral als treballadors de la UdL**

S'ha continuat oferint als treballadors de la UdL la possibilitat de parlar i reflexionar sobre aquells aspectes de la feina a la universitat que pensin que els hi comporta una sobrecàrrega mental.

- **Canvis en l'estructura preventiva**

Ha tingut lloc el canvi de la coordinadora de prevenció del Departament de Ciències Mèdiques. El director del Dept. de CMB, el Sr. Albert Sorribas, va comunicar l'SPRL la designació del Sr. Daniel Sanchis com a coordinador de prevenció del Dept. de CMB en substitució de la Sra. Isabel Sánchez.

El Sr. Narciso Pastor, ha deixat d'ocupar el càrrec de sots-director d'infraestructures del Campus de l'ETSEA, per la qual cosa també ha deixat de ser responsable de Campus en PRL, donat que aquesta figura va implícita amb el càrrec esmentat. La persona que ocupa actualment aquest càrrec és el Sr. Josep M. Jové.

- **Reunions periòdiques del Comitè de Seguretat i Salut**

Han tingut lloc reunions periòdiques del Comitè de Seguretat i Salut en què s'han donat a conèixer les actuacions en matèria de prevenció de riscos per tal de vetllar per la salut laboral dels treballadors de la UdL. En aquestes reunions s'han promogut iniciatives sobre mètodes i procediments per assolir una prevenció efectiva dels riscos, proposant la millora de les condicions de treball i la correcció de deficiències existents.

Des del CSS s'ha dut a terme el seguiment i l'avaluació del Pla de Prevenció UdL 2005-2007, aprovat per acord del Consell de Govern de data 21-6-05.

Així mateix, s'han impulsat les activitats formatives i d'informació relatives a la seguretat i salut laboral en l'àmbit de la UdL.

Pel que fa a la composició del CSS, amb motiu de la creació del Comitè del PDI laboral, es va considerar oportú que els membres d'aquest col·lectiu estiguessin també representats al CSS, respectant els percentatges de participació en aquest òrgan de cadascun dels col·lectius. Per aquest motiu, donat que el CSS de la UdL ha de tenir 10 membres, amb una composició paritària entre delegats de prevenció i membres institucionals, amb el vist-i-plau de la Junta de PDI funcionari, un delegat de prevenció del PDI funcionari ha deixat de formar part del CSS.



GESTIÓ ECONÒMICA

OBJECTIUS DEL PRESSUPOST 2007

El Pressupost de la UdL per al 2007 és de 74.848.211,84 euros, el que suposa un increment del 9,27% respecte el pressupost del 2006.

El fet que disposem d'un Pla Estratègic aprovat aquest any pels òrgans de govern de la Universitat de Lleida ens ha permès definir i estructurar els objectius i actuacions per al 2007 tenint en compte les grans línies d'actuació que estableix el Pla Estratègic de la Universitat. En aquest sentit, el pressupost pretén assumir un dels grans reptes estratègics que planteja el Pla i al que s'enfronten les universitats en la societat del coneixement, han de convertir-se en agents claus en el desenvolupament econòmic i social del seu entorn. Així, els objectius del Consell de Direcció de la Universitat de Lleida que han marcat les pautes d'elaboració del pressupost han estat els següents:

1. Desenvolupar una oferta formativa i innovadora centrada en l'assoliment dels objectius de l'Espai Europeu d'Educació Superior.

- a) Dissenyar i implementar accions que impulsin la millora de la docència tot cercant la consolidació de metodologies multivariades, innovadores i en consonància amb els paràmetres establerts pel nou EEES
- b) Vetllar i impulsar accions d'innovació docent mitjançant un programa d'ajuts a la millora i innovació docent
- c) Consolidar mecanismes de difusió de bones pràctiques docents
- d) Executar les primeres accions d'implementació del Pla Director de la Docència
- e) Treballar en la línia d'una formació continuada de qualitat
- f) Seguir potenciant la docència virtual i semipresencial
- g) Major dotació pressupostària per al programa d'ajuts al desenvolupament d'activitats culturals per les associacions i estudiants de la UdL

- h) Redefinició de la convocatòria per a la mobilitat acadèmica de l'estudiantat, assumint en un únic programa tot el finançament propi de la UdL per ajuts a desplaçaments, tant en estudis de grau com postgrau
- i) Potenciar de les accions d'informació i orientació de l'estudiantat.
- j) Mantenir el servei d'acollida als estudiants.

2. Integrar la UdL en el sistema d'innovació català i en particular ser impulsor actiu del sistema d'innovació de Lleida.

- a) Mantenir el Trampolí tecnològic de la UdL dins de l'oficina d'R+D+I, per tal de donar un impuls al desenvolupament de microempreses i al registre de noves patents.
- b) Dotació d'una partida per a la creació de centres de recerca propis
- c) Seguir potenciant l'activitat dels grups competitius i emergents, promovent la creació de xarxes.
- d) Dotació pressupostària per al programa per a la concentració de PDI amb dedicació preferent a la recerca.
- e) Augment d'un 10% en el nombre d'ajuts per fer el doctorat, seguint posant èmfasi en la captació d'estudiants estrangers de doctorat.
- f) Progressiu augment del cofinançament al programa Ramon y Cajal.
- g) Augment dels recursos destinats a fons bibliogràfics, incidint especialment en la subscripció a revistes electròniques
- h) Creació de noves places i estabilització del personal de suport a la recerca.
- i) Desenvolupament dels projectes inclosos en els ajuts al Parc Científic i Tecnològic Agroalimentari de Lleida.

3. Establir canals de comunicació formals de la UdL amb el seu entorn per tal de gestionar el seguiment de l'evolució de les demandes i la pròpia actuació de la UdL.

- a) Dotació pressupostària per elaborar un Pla de Comunicació interna
- b) Potenciar l'Oficina de Suport a la R+D+i com a canal únic de negociació de serveis i transferència
- c) Seguir potenciant, des dels Consell Social, les accions amb la societat civil per tal de detectar les necessitats de recerca i formació.

4. Establir polítiques d'aliances amb altres universitats i institucions

- a) Augment de la quantia de beques destinades als estudiants amb millor expedient que efectuen una mobilitat en el marc Sócrates-Erasmus
- b) Major dotació pressupostària per a promoure les dobles titulacions
- c) Es continua recolzant el foment d'accions subjectes als convenis bilaterals signats per la UdL
- d) Potenciar la mobilitat d'estudiants mitjançant els programes Jade i Jade plus, i en el marc dels convenis bilaterals.
- e) Posada en funcionament del Centre de Cooperació per al Desenvolupament Rural.
- f) Foment de les xarxes de Cooperació amb països de Llatinoamèrica i del Magrib

5. Incrementar la notorietat de la UdL (Pla de comunicació)

- a) Desenvolupar un Pla de Promoció de la UdL.

6. Desenvolupar el pla de formació a tota l'organització

- a) Potenciació del programa de formació del professorat a través de l'ICE

- b) Major dotació per al programa de formació del PAS
- c) Desenvolupament d'accions de formació per als representants electes de l'estudiantat

7. Implementar un model de gestió de la universitat que condueixi a l'excel·lència segons els criteris europeus per tal de desenvolupar l'organització cap a una cultura de qualitat.

- a) Organització de cursos de gestió universitària per a càrrecs acadèmics
- b) Organització de circuits administratius

8. Grans reptes d'Escoles i Facultats.

- a) Incrementar de la dotació a Departaments i Centres
- b) Descentralitzar les responsabilitats i decisions en la gestió del pressupost mitjançant la descentralització de la despesa en equipament i programari per a la docència i la recerca.
- c) Seguir potenciant i incrementant la dotació per a Centres mitjançant l'establiment de contractes-programa dins del marc de la Planificació estratègica
- d) Descentralitzar les responsabilitats i decisions en la gestió del pressupost mitjançant la dotació d'un 30% dels ingressos de la matrícula de Màsters oficials als Centres.
- e) Recolzar als Màsters Oficials mitjançant els programes de mobilitat de PDI i estudiants i el Programa de coordinadors de Màsters

Com a suport al desenvolupament de les activitats de formació i recerca que estableix el Pla Estratègic, el consell de Direcció ha establert en el pressupost del 2007 tot un conjunt d'actuacions de millora i promoció del personal de la Universitat de Lleida així com de millora de les condicions de vida dels estudiants.

- a) Dotació per a nova contractació, promoció i consolidació del personal acadèmic en el marc del Document de Política de Personal Acadèmic.

- b) Estabilització del professorat associat a temps complet i titular d'escola universitària interí
- c) Implementació del Programa Martina Castells d'ajudes al professorat a temps complet per a la finalització de la tesi doctoral.
- d) Dotació per a les darreres accions de promoció i reclassificació del Personal d'Administració i Serveis, segons els acords signats amb els representants del personal.
- e) Dotació per a la implementació de Plans d'Igualtat i Promoció de les dones
- f) Increment en la dotació al fons social del PAS
- g) Manteniment del programa d'activitats de lleure per a les filles i fills de la comunitats universitària.
- h) Implantar un pla d'acollida del personal d'administració i serveis.
- i) Manteniment de la unitat d'atenció psicosocial a l'estudiantat
- j) Treballar en la línia d'una "Universitat per tothom"
- k) Manteniment de la partida per ajuts a estudiants amb necessitats especials
- l) Desenvolupament d'un nou programa de millora de vida de campus
- m) Implementació d'un nou programa de mobilitat sostenible adreçat a la comunitat universitària

Quadres d'estats d'ingressos i despeses (expressat en milers d'euros)

| Estat d'ingressos | | 2006 | 2007 | Variació |
|-------------------|---|--------|--------|-----------|
| Capítol 3 | Taxes, preus públics i altres ingressos | 9.250 | 9.982 | 7,91% |
| Capítol 4 | Transferències corrents | 43.268 | 47.548 | 9,89% |
| Capítol 5 | Ingressos patrimonials | 287 | 427 | 49,06% |
| Capítol 7 | Transferències de capital | 15.689 | 11.552 | -26,37% |
| Capítol 9 | Passius financers | 3 | 5.340 | 1.778,83% |
| Totals | | 68.497 | 74.848 | 9,27% |

| Estat de despeses | | 2006 | 2007 | Variació |
|-------------------|----------------------------|--------|--------|----------|
| Capítol 1 | Despeses de personal | 39.318 | 43.772 | 11,33% |
| Capítol 2 | Despeses de béns i serveis | 11.568 | 12.765 | 10,35% |
| Capítol 3 | Despeses financeres | 1 | 2 | 40,66% |
| Capítol 4 | Transferències corrents | 1.072 | 1.370 | 27,83% |
| Capítol 6 | Inversions reals | 16.532 | 16.938 | 2,45% |
| Capítol 9 | Passius financers | 7 | 2 | -70,00% |
| Totals | | 68.497 | 74.848 | 9,27% |

Gràfic estat d'ingressos

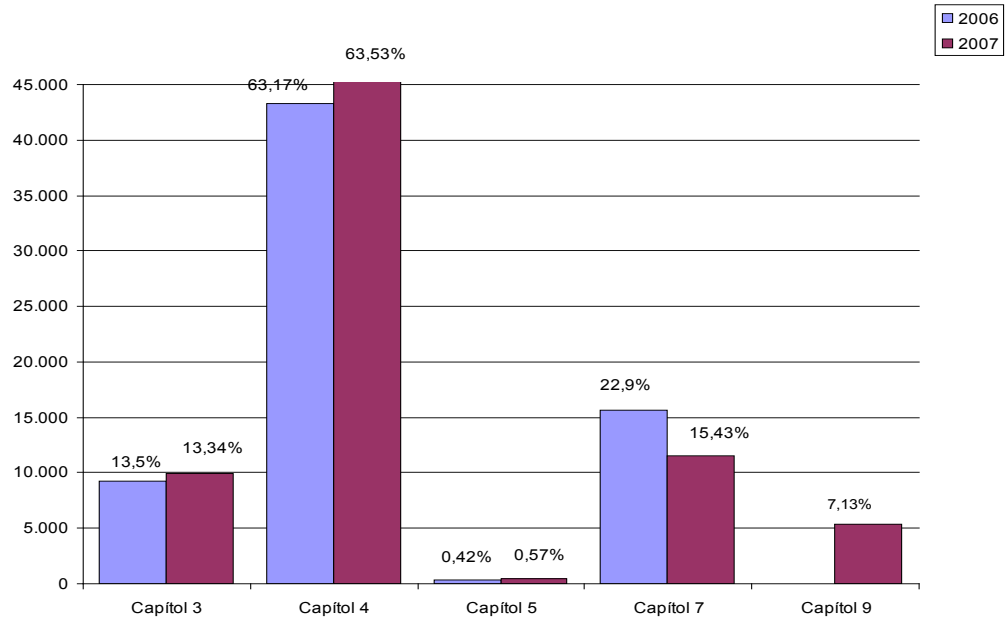

Gràfic estat de despeses

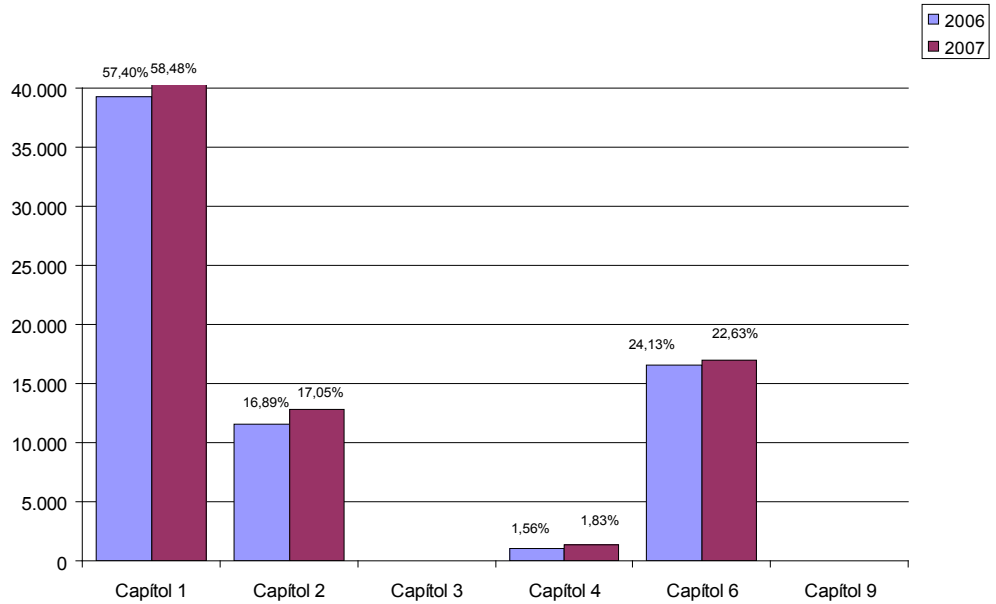

Quadre de comparació entre l'estat d'ingressos i de despeses des de l'any 2004 fins al 2007

| ESTAT D'INGRESSOS | | 2004 | Variació | 2005 | Variació | 2006 | Variació | 2007 |
|-------------------|---|------------|----------|------------|----------|------------|-------------|------------|
| Capítol 3. | Taxes, preus públics i altres ingressos | 9.110.759 | 3,81% | 9.457.479 | -2,19% | 9.250.347 | 7,91% | 9.981.824 |
| Capítol 4. | Transferències corrents | 34.701.087 | 8,75% | 37.737.007 | 14,66% | 43.268.487 | 9,89% | 47.547.573 |
| Capítol 5. | Ingressos patrimonials | 496.052 | -48,65% | 254.725 | 12,51% | 286.601 | 49,06% | 427.200 |
| Capítol 7. | Transferències capital | 3.341.700 | 163,85% | 8.817.072 | 77,94% | 15.688.830 | -26,37% | 11.552.115 |
| Capítol 9 | Passius Financers | 5.553.977 | -99,95% | 3.000 | 0,00% | 3.000 | 177.883,33% | 5.339.500 |
| TOTAL INGRESSOS | | 53.203.575 | 5,76% | 56.269.283 | 21,73% | 68.497.265 | 9,27% | 74.848.212 |

| ESTAT DE DESPESES | | 2004 | Variació | 2005 | Variació | 2006 | Variació | 2007 |
|-------------------|-------------------------------------|------------|----------|------------|----------|------------|----------|------------|
| Capítol 1 | Despeses de personal | 31.033.626 | 10,17% | 34.191.114 | 14,99% | 39.317.977 | 11,33% | 43.772.225 |
| Capítol 2. | Despeses de béns corrents i serveis | 10.694.792 | 5,91% | 11.326.855 | 2,13% | 11.567.772 | 10,35% | 12.764.848 |
| Capítol 3. | Despeses financeres | 511.064 | -99,69% | 1.576 | -19,80% | 1.264 | 40,66% | 1.778 |
| Capítol 4. | Transferències corrents | 1.188.938 | -4,36% | 1.137.084 | -5,76% | 1.071.548 | 27,83% | 1.369.735 |
| Capítol 6. | Inversions reals | 9.282.869 | 3,48% | 9.605.535 | 72,11% | 16.531.704 | 2,45% | 16.937.526 |
| Capítol 9. | Passius financers | 492.285 | -98,55% | 7.118 | -1,66% | 7.000 | -70,00% | 2.100 |
| TOTAL DESPESES | | 53.203.575 | 5,76% | 56.269.283 | 21,73% | 68.497.265 | 9,27% | 74.848.212 |

Aquesta memòria ha estat elaborada i coordinada per la Secretaria General a partir de les dades facilitades pels diferents òrgans i unitats de la Universitat.

© Edicions de la Universitat de Lleida, 2007

Edició: Secretaria General
Universitat de Lleida
Plaça Víctor Siurana, 1
25003 Lleida
Tel. +34 973 70 20 24 / 973 70 20 11
A/e: sg@sg.udl.es

Disseny gràfic i maquetació: Servei de Publicacions de la UdL

DL: L-954-2007

Fotografia: Xavier Goñi. Servei de Reproducció d'Imatge de la UdL